

LEGISLAÇÃO AMBIENTAL BÁSICA

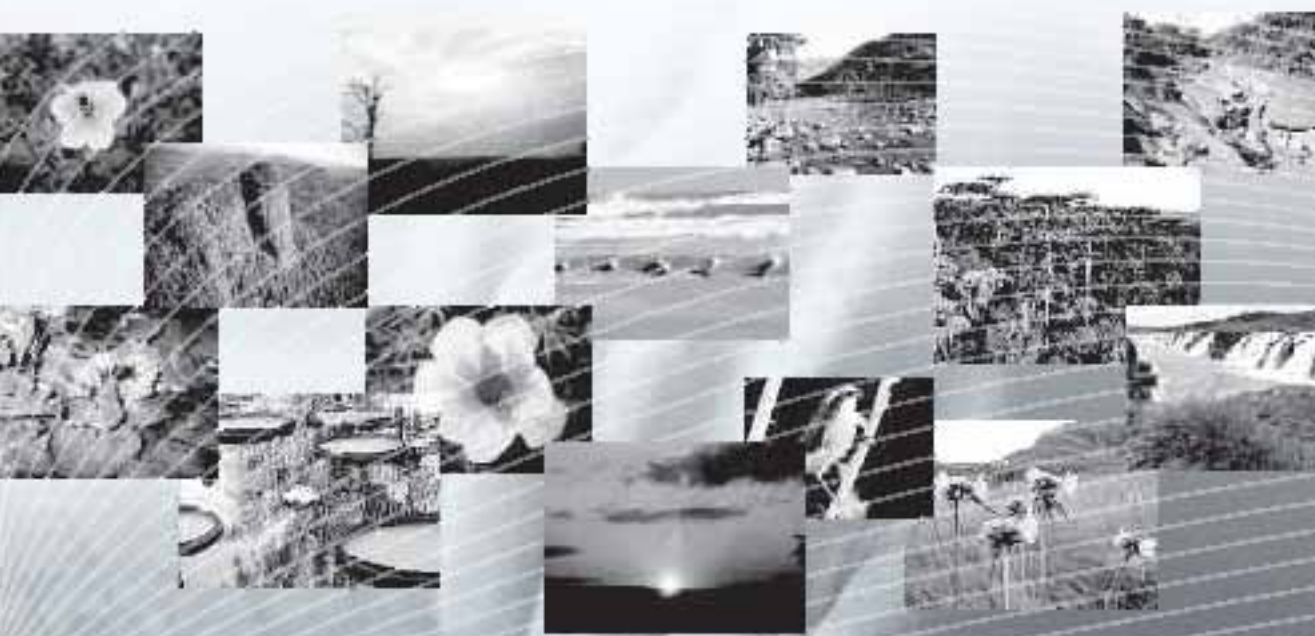

Brasília, maio de 2008

República Federativa do Brasil

Presidente
Luiz Inácio Lula da Silva

Vice-Presidente
José Alencar Gomes da Silva

Ministério do Meio Ambiente

Ministra de Estado
Marina Silva
Secretário-Executivo
Claudio Roberto Bertoldo Langone
Consultor Jurídico
Luiz Fernando Villares

Coordenadora-Geral de Assuntos Jurídicos e
Consultora Substituta
Tânia Maria Pessoa de Deus Fonseca
Coordenadora-Geral de Atos, Contratos e
Ajustes
Tânia Arrais Monteiro

Organização das Nações Unidas para a Educação, a Ciência e a Cultura (UNESCO)

Representante da UNESCO no Brasil
Vincent Defourny
Coordenador Editorial
Célio da Cunha

Coordenador do Setor de Ciências Naturais
Celso Schenkel
Oficial de Projeto
Bernardo Brummer

Instituto Brasileiro do Meio Ambiente e dos Recursos Naturais Renováveis (IBAMA)

Presidente
Bazileu Alves Margarido Neto

Procuradora-Chefe
Andrea Vulcanis

Agência Nacional de Águas (ANA)

Diretor Presidente
José Machado

Procurador-Geral
Emiliano Ribeiro de Souza

Instituto de Pesquisas Jardim Botânico do Rio de Janeiro

Presidente
Liszt Vieira

Procurador-Geral
Renato Rabe

LEGISLAÇÃO AMBIENTAL BÁSICA



Organização
das Nações Unidas
para a Educação,
a Ciência e a Cultura

Representação
da UNESCO
no Brasil

Ministério do
Meio Ambiente



© 2008 Ministério do Meio Ambiente e Organização das Nações Unidas para a Educação, a Ciência e a Cultura.

Coordenadores técnicos: Gustavo de Moraes Trindade e Iguaci Dias

Fotos: Daniela Guimarães Goulart, Iguaci Dias, Joshua Marcílio Dias e Wigold Schaffer

Revisão: Jeanne Sawaya

Projeto gráfico e capa: Paulo Selveira

Diagramação: Rodrigo Domingues e Paulo Selveira

Nosso agradecimento a GUSTAVO DE MORAES TRINDADE, Consultor Jurídico no período de 2003/2007, idealizador desta publicação e estimulador de significativas reflexões sobre a legislação ambiental brasileira.

Os autores são responsáveis pela escolha e apresentação dos fatos contidos neste livro, bem como pelas opiniões nele expressas, que não são necessariamente as da UNESCO, nem comprometem a Organização. As indicações de nomes e a apresentação do material ao longo deste livro não implicam a manifestação de qualquer opinião por parte da UNESCO a respeito da condição jurídica de qualquer país, território, cidade, região ou de suas autoridades, nem tampouco a delimitação de suas fronteiras ou limites.

Brasil. Ministério do Meio Ambiente. Consultoria Jurídica.
Legislação Ambiental Básica / Ministério do Meio Ambiente. Consultoria
Jurídica. Brasília: Ministério do Meio Ambiente, UNESCO, 2008.
350 p.: il. ; 25,5 cm. **BR/2008/PI/H/31**

1. Legislação Ambiental. I. Título.



Organização
das Nações Unidas
para a Educação,
a Ciência e a Cultura

Representação no Brasil

SAS, Quadra 5, Bloco H, Lote 6,
Ed. CNPq/IBICT/UNESCO, 9º andar
70070-914 – Brasília – DF – Brasil

Tel.: (55 61) 2106-3500

Fax: (55 61) 3322-4261

Site: www.unesco.org.br

E-mail: grupopeditorial@unesco.org.br

**Consultoria Jurídica do
Ministério do Meio Ambiente**

Esplanada dos Ministérios bloco "B" 5º andar

CEP: 70.068-901 - Brasília/DF

Tel: (61) 3317-1421 - Fax: (61) 3317-1764

<http://www.mma.gov.br>

conjur@mma.gov.br

ÍNDICE TEMÁTICO

Constituição Federal

Capítulo VI – Do Meio Ambiente	13
--------------------------------	----

Política Nacional do Meio Ambiente

Lei nº 6.938, de 31 de agosto de 1981	Dispõe sobre a Política Nacional do Meio Ambiente, seus fins e mecanismos de formulação e aplicação, e dá outras providências.	17
Lei nº 7.797, de 10 de julho de 1989	Cria o Fundo Nacional de Meio Ambiente e dá outras Providências.	26
Decreto nº 99.274, de 6 de junho de 1990	Regulamenta a Lei nº 6.902, de 27 de abril de 1981, e a Lei nº 6.938, de 31 de agosto de 1981, que dispõem, respectivamente, sobre a criação de Estações Ecológicas e Áreas de Proteção Ambiental e sobre a Política Nacional do Meio Ambiente, e dá outras providências.	27
Decreto nº 4.297, de 10 de julho de 2002	Regulamenta o art. 9º, inciso II, da Lei nº 6.938, de 31 de agosto de 1981, estabelecendo critérios para o Zoneamento Ecológico-Econômico do Brasil-ZEE, e dá outras providências.	37
Resolução CONAMA nº 1, de 23 de janeiro de 1986	Dispõe sobre critérios básicos e diretrizes gerais para o Relatório de Impacto Ambiental -RIMA.	41
Resolução CONAMA nº 9, de 3 de dezembro de 1987	Dispõe sobre a questão de audiências públicas.	44
Resolução CONAMA nº 237, de 19 de dezembro de 1997	Regulamenta os aspectos de licenciamento ambiental estabelecidos na Política Nacional do Meio Ambiente.	45

Flora

Lei nº 4.771, de 15 de setembro de 1965	Institui o Novo Código Florestal.	55
Lei nº 11.284, de 2 de março de 2006	Dispõe sobre a gestão de florestas públicas para a produção sustentável; institui, na estrutura do Ministério do Meio Ambiente, o Serviço Florestal Brasileiro-SFB; cria o Fundo Nacional de Desenvolvimento Florestal-FNDF; altera as leis nº 10.683, de 28 de maio de 2003, 5.868, de 12 de dezembro de 1972, 9.605, de 12 de fevereiro de 1998, 4.771, de 15 de setembro de 1965, 6.938, de 31 de agosto de 1981, e 6.015, de 31 de dezembro de 1973; e dá outras providências.	68
Decreto nº 5.975, de 30 de novembro de 2006	Regulamenta os arts. 12, parte final, 15, 16, 19, 20 e 21 da Lei nº 4.771, de 15 de setembro de 1965, o art. 4º, inciso III, da Lei nº 6.938, de 31 de agosto de 1981, o art. 2º da Lei nº 10.650, de 16 de abril de 2003, altera e acrescenta dispositivos aos Decretos nºs 3.179, de 21 de setembro de 1999, e 3.420, de 20 de abril de 2000, e dá outras providências.	94

Decreto nº 6.063, de 20 de março de 2007	Regulamenta, no âmbito federal, dispositivos da Lei nº 11.284, de 2 de março de 2006, que dispõe sobre a gestão de florestas públicas para a produção sustentável, e dá outras providências.	99
Resolução CONAMA nº 302, de 20 de março de 2002	Dispõe sobre os parâmetros, definições e limites de Áreas de Preservação Permanente de reservatórios artificiais e o regime de uso do entorno.	110
Resolução CONAMA nº 303, de 20 de março de 2002	Dispõe sobre parâmetros, definições e limites de Áreas de Preservação Permanente.	113
Resolução CONAMA nº 369, de 28 de março de 2006	Dispõe sobre os casos excepcionais, de utilidade pública, interesse social ou baixo impacto ambiental, que possibilitam a intervenção ou supressão de vegetação em Área de Preservação Permanente-APP.	116
Resolução do CONAMA nº 378, de 19 de outubro de 2006	Define os empreendimentos potencialmente causadores de impacto ambiental nacional ou regional para fins do disposto no inciso III, § 1º, art. 19 da Lei nº 4.771, de 15 de setembro de 1965, e dá outras providências.	124
Resolução do CONAMA nº 379, de 19 de outubro de 2006	Cria e regulamenta sistema de dados e informações sobre a gestão florestal no âmbito do Sistema Nacional do Meio Ambiente - SISNAMA.	125
Águas		
Lei nº 9.433, de 8 de janeiro de 1997	Institui a Política Nacional de Recursos Hídricos, cria o Sistema Nacional de Gerenciamento de Recursos Hídricos, regulamenta o inciso XIX do art. 21 da Constituição Federal, e altera o art. 1º da Lei nº 8.001, de 13 de março de 1990, que modificou a Lei nº 7.990, de 28 de dezembro de 1989.	133
Lei nº 9.984, de 17 de julho de 2000	Dispõe sobre a criação da Agência Nacional de Águas-ANA, entidade federal de implementação da Política Nacional de Recursos Hídricos e de coordenação do Sistema Nacional de Gerenciamento de Recursos Hídricos, e dá outras providências.	143
Decreto nº 4.613, de 11 de março de 2003	Regulamenta o Conselho Nacional de Recursos Hídricos, e dá outras providências.	151
Resolução CONAMA nº 357, de 17 de março de 2005	Dispõe sobre a classificação dos corpos de água e diretrizes ambientais para o seu enquadramento, bem como estabelece as condições e padrões de lançamento de efluentes, e dá outras providências.	154
Fauna		
Decreto nº 5.197, de 3 de janeiro de 1967	Dispõe sobre a proteção à fauna e dá outras providências.	191

Educação Ambiental

Lei nº 9.795, de 27 de abril de 1999	Dispõe sobre a educação ambiental, institui a Política Nacional de Educação Ambiental e dá outras providências.	199
Decreto nº 4.281, de 25 de junho de 2002	Regulamenta a Lei nº 9.795, de 27 de abril de 1999, que institui a Política Nacional de Educação Ambiental, e dá outras providências.	203

Unidades de Conservação

Lei nº 9.985, de 18 de julho de 2000	Regulamenta o art. 225, § 1º, incisos I, II, III e VII da Constituição Federal, institui o Sistema Nacional de Unidades de Conservação da Natureza e dá outras providências.	209
Decreto nº 4.340, de 22 de agosto de 2002	Regulamenta artigos da Lei nº 9.985, de 18 de julho de 2000, que dispõe sobre o Sistema Nacional de Unidades de Conservação da Natureza-SNUC, e dá outras providências.	223
Resolução CONAMA nº 371, de 5 de abril de 2006	Estabelece diretrizes aos órgãos ambientais para o cálculo, cobrança, aplicação, aprovação e controle de gastos de recursos advindos de compensação ambiental, conforme a Lei nº 9.985, de 18 de julho de 2000, que institui o Sistema Nacional de Unidades de Conservação da Natureza-SNUC e dá outras providências.	230

Crimes e Infrações Administrativas Ambientais

Lei nº 9.605, de 12 de fevereiro de 1998	Dispõe sobre as sanções penais e administrativas derivadas de condutas e atividades lesivas ao meio ambiente, e dá outras providências.	237
Decreto nº 3.179, de 21 de setembro de 1999	Dispõe sobre a especificação das sanções aplicáveis às condutas e atividades lesivas ao meio ambiente, e dá outras providências.	250

Patrimônio Genético, a Proteção e o Acesso ao Conhecimento Tradicional Associado, a Repartição de Benefícios

Medida Provisória nº 2.186-16, de 23 de agosto de 2001	Regulamenta o inciso II do § 1º e o § 4º do art. 225 da Constituição, os arts. 1º, 8º, alínea "j", 10, alínea "c", 15 e 16, alíneas 3 e 4 da Convenção sobre Diversidade Biológica, dispõe sobre o acesso ao patrimônio genético, a proteção e o acesso ao conhecimento tradicional associado, a repartição de benefícios e o acesso à tecnologia e transferência de tecnologia para sua conservação e utilização, e dá outras providências.	263
Decreto nº 3.945, de 28 de setembro de 2001	Define a composição do Conselho de Gestão do Patrimônio Genético e estabelece as normas para o seu funcionamento, mediante a regulamentação dos arts. 10, 11, 12, 14, 15, 16, 18 e 19 da Medida Provisória nº 2.186-16, de 23 de agosto de 2001, que dispõe sobre o acesso ao patrimônio genético, a proteção e o acesso ao conhecimento tradicional associado, a repartição de benefícios e o acesso à tecnologia e transferência de tecnologia para sua conservação e utilização, e dá outras providências.	274

Decreto nº 5.459, de 7 de junho de 2005	Regulamenta o art. 30 da Medida Provisória nº 2.186-16, de 23 de agosto de 2001, disciplinando as sanções aplicáveis às condutas e atividades lesivas ao patrimônio genético ou ao conhecimento tradicional associado e dá outras providências.	283
---	---	------------

Organismos Geneticamente Modificados

Lei nº 11.105, de 24 de março de 2005	Regulamenta os incisos II, IV e V do § 1º do art. 225 da Constituição Federal, estabelece normas de segurança e mecanismos de fiscalização de atividades que envolvam organismos geneticamente modificados-OGM e seus derivados, cria o Conselho Nacional de Biossegurança-CNBS, reestrutura a Comissão Técnica Nacional de Biossegurança-CTNBio, dispõe sobre a Política Nacional de Biossegurança-PNB, revoga a Lei nº 8.974, de 5 de janeiro de 1995, e a Medida Provisória nº 2.191-9, de 23 de agosto de 2001, e os arts. 5º, 6º, 7º, 8º, 9º, 10 e 16 da Lei nº 10.814, de 15 de dezembro de 2003, e dá outras providências.	291
---------------------------------------	---	------------

Decreto nº 5.591, de 22 de novembro de 2005	Regulamenta dispositivos da Lei nº 11.105, de 24 de março de 2005, que regulamenta os incisos II, IV e V do § 1º do art. 225 da Constituição, e dá outras providências.	303
---	---	------------

Povos e Comunidades Tradicionais

Decreto nº 6.040, de 7 de fevereiro de 2007	Institui a Política Nacional de Desenvolvimento Sustentável dos Povos e Comunidades Tradicionais.	323
---	---	------------

APRESENTAÇÃO

A edição da obra *Legislação Ambiental Básica* é uma iniciativa da Consultoria Jurídica do Ministério do Meio Ambiente e tem como principal objetivo a consolidação de atos referentes ao tema ambiental.

Em linhas gerais, a presente publicação engloba aspectos no que diz respeito à Política Nacional do Meio Ambiente, flora e fauna, águas, educação ambiental, crimes e infrações administrativas ambientais, bem como unidades de conservação, patrimônio genético, proteção e acesso ao conhecimento tradicional associado, repartição de benefícios e ainda organismos geneticamente modificados.

Obra pioneira da Consultoria Jurídica traz uma série de atos norteados no Capítulo VI – do Meio Ambiente, de nossa Lei Maior, possibilitando consulta imediata e precisa sobre a legislação referenciada, essencial àqueles que buscam conhecê-la por ser imprescindível nos tempos atuais.

Gustavo de Moraes Trindade

1. CONSTITUIÇÃO FEDERAL



Foto: Iguaci Dias

LEGISLAÇÃO AMBIENTAL BÁSICA

Constituição Federal

Art. 225. Todos têm direito ao meio ambiente ecologicamente equilibrado, bem de uso comum do povo e essencial à sadia qualidade de vida, impondo-se ao Poder Público e à coletividade o dever de defendê-lo e preservá-lo para as presentes e futuras gerações.

§ 1º Para assegurar a efetividade desse direito, incumbe ao Poder Público:

I – preservar e restaurar os processos ecológicos essenciais e prover o manejo ecológico das espécies e ecossistemas;

II – preservar a diversidade e a integridade do patrimônio genético do País e fiscalizar as entidades dedicadas à pesquisa e manipulação de material genético;

III – definir, em todas as unidades da Federação, espaços territoriais e seus componentes a serem especialmente protegidos, sendo a alteração e a supressão permitidas somente através de lei, vedada qualquer utilização que comprometa a integridade dos atributos que justifiquem sua proteção;

IV – exigir, na forma da lei, para instalação de obra ou atividade potencialmente causadora de significativa degradação do meio ambiente, estudo prévio de impacto ambiental, a que se dará publicidade;

V – controlar a produção, a comercialização e o emprego de técnicas, métodos e substâncias que comportem risco para a vida, a qualidade de vida e o meio ambiente;

VI – promover a educação ambiental em todos os níveis de ensino e a conscientização pública para a preservação do meio ambiente;

VII – proteger a fauna e a flora, vedadas, na forma da lei, as práticas que coloquem em risco sua função ecológica, provoquem a extinção de espécies ou submetam os animais a crueldade.

§ 2º Aquele que explorar recursos minerais fica obrigado a recuperar o meio ambiente degradado, de acordo com solução técnica exigida pelo órgão público competente, na forma da lei.

§ 3º As condutas e atividades consideradas lesivas ao meio ambiente sujeitarão os infratores, pessoas físicas ou jurídicas, a sanções penais e administrativas, independentemente da obrigação de reparar os danos causados.

§ 4º A Floresta Amazônica brasileira, a Mata Atlântica, a Serra do Mar, o Pantanal Mato-Grossense e a Zona Costeira são patrimônio nacional, e sua utilização far-se-á, na forma da lei, dentro de condições que assegurem a preservação do meio ambiente, inclusive quanto ao uso dos recursos naturais.

§ 5º São indisponíveis as terras devolutas ou arrecadadas pelos estados, por ações discriminatórias, necessárias à proteção dos ecossistemas naturais.

§ 6º As usinas que operem com reator nuclear deverão ter sua localização definida em lei federal, sem o que não poderão ser instaladas.

2. POLÍTICA NACIONAL DO MEIO AMBIENTE



Foto: Wigold Schaffner

LEGISLAÇÃO AMBIENTAL BÁSICA

Lei nº 6.938, de 31 de agosto de 1981

Dispõe sobre a Política Nacional do Meio Ambiente, seus fins e mecanismos de formulação e aplicação, e dá outras providências.

O PRESIDENTE DA REPÚBLICA

Faço saber que o CONGRESSO NACIONAL decreta e eu sanciono a seguinte lei:

Art. 1º Esta lei, com fundamento nos incisos VI e VII do art. 23 e no art. 235 da Constituição, estabelece a Política Nacional do Meio Ambiente, seus fins e mecanismos de formulação e aplicação, constitui o Sistema Nacional do Meio Ambiente-SISNAMA e institui o Cadastro de Defesa Ambiental. (Redação dada pelo(a) Lei nº 8.028, de 1990)

Art. 2º A Política Nacional do Meio Ambiente tem por objetivo a preservação, melhoria e recuperação da qualidade ambiental propícia à vida, visando assegurar, no país, condições ao desenvolvimento socioeconômico, aos interesses da segurança nacional e à proteção da dignidade da vida humana, atendidos os seguintes princípios:

I – ação governamental na manutenção do equilíbrio ecológico, considerando o meio ambiente como um patrimônio público a ser necessariamente assegurado e protegido, tendo em vista o uso coletivo;

II – racionalização do uso do solo, do subsolo, da água e do ar;

III – planejamento e fiscalização do uso dos recursos ambientais;

IV – proteção dos ecossistemas, com a preservação de áreas representativas;

V – controle e zoneamento das atividades potencial ou efetivamente poluidoras;

VI – incentivos ao estudo e à pesquisa de tecnologias orientadas para o uso racional e a proteção dos recursos ambientais;

VII – acompanhamento do estado da qualidade ambiental;

VIII – recuperação de áreas degradadas;

IX – proteção de áreas ameaçadas de degradação;

X – educação ambiental a todos os níveis do ensino, inclusive a educação da comunidade, objetivando capacitá-la para participação ativa na defesa do meio ambiente.

Art. 3º Para os fins previstos nesta lei, entende-se por:

I – meio ambiente, o conjunto de condições, leis, influências e interações de ordem física, química e biológica, que permite, abriga e rege a vida em todas as suas formas;

II – degradação da qualidade ambiental, a alteração adversa das características do meio ambiente;

III – poluição, a degradação da qualidade ambiental resultante de atividades que direta ou indiretamente:

a) prejudiquem a saúde, a segurança e o bem-estar da população;

b) criem condições adversas às atividades sociais e econômicas;

c) afetem desfavoravelmente a biota;

d) afetem as condições estéticas ou sanitárias do meio ambiente;

e) lancem matérias ou energia em desacordo com os padrões ambientais estabelecidos;

IV - poluidor, a pessoa física ou jurídica, de direito público ou privado, responsável, direta ou indiretamente, por atividade causadora de degradação ambiental;

V - recursos ambientais: a atmosfera, as águas interiores, superficiais e subterrâneas, os estuários, o mar territorial, o solo, o subsolo, os elementos

da biosfera, a fauna e a flora. (Redação dada pelo(a) Lei nº 7.804, de 1989)

Art. 4º A Política Nacional do Meio Ambiente visará:

I – à compatibilização do desenvolvimento econômico-social com a preservação da qualidade do meio ambiente e do equilíbrio ecológico;

II - à definição de áreas prioritárias de ação governamental relativa à qualidade e ao equilíbrio ecológico, atendendo aos interesses da União, dos Estados, do Distrito Federal, dos Territórios e dos Municípios;

III - ao estabelecimento de critérios e padrões da qualidade ambiental e de normas relativas ao uso e manejo de recursos ambientais;

IV - ao desenvolvimento de pesquisas e de tecnologias nacionais orientadas para o uso racional de recursos ambientais;

V - à difusão de tecnologias de manejo do meio ambiente, à divulgação de dados e informações ambientais e à formação de uma consciência pública sobre a necessidade de preservação da qualidade ambiental e do equilíbrio ecológico;

VI - à preservação e restauração dos recursos ambientais com vistas à sua utilização racional e disponibilidade permanente, concorrendo para a manutenção do equilíbrio ecológico propício à vida;

VII - à imposição, ao poluidor e ao predador, da obrigação de recuperar e/ou indenizar os danos causados e, ao usuário, da contribuição pela utilização de recursos ambientais com fins econômicos.

Art. 5º As diretrizes da Política Nacional do Meio Ambiente serão formuladas em normas e planos, destinados a orientar a ação dos governos da União, dos Estados, do Distrito Federal, dos Territórios e dos Municípios no que se relaciona com a preservação da qualidade ambiental e manutenção do equilíbrio ecológico, observados os princípios estabelecidos no art. 2º desta lei.

Parágrafo único. As atividades empresariais públicas ou privadas serão exercidas em consonância com as diretrizes da Política Nacional do Meio Ambiente.

Art. 6º Os órgãos e entidades da União, dos Estados, do Distrito Federal, dos Territórios e dos Municípios, bem como as fundações instituídas pelo Poder Público, responsáveis pela proteção e melhoria da qualidade ambiental, constituirão o Sistema Nacional do Meio Ambiente-SISNAMA, assim estruturado:

I - órgão superior: o Conselho de Governo, com a função de assessorar o Presidente da República na formulação da política nacional e nas diretrizes governamentais para o meio ambiente e os recursos ambientais; (Redação dada pelo(a) Lei nº 8.028, de 1990)

II - órgão consultivo e deliberativo: o Conselho Nacional do Meio Ambiente CONAMA, com a finalidade de assessorar, estudar e propor ao Conselho de Governo, diretrizes de políticas governamentais para o meio ambiente e os recursos naturais e deliberar, no âmbito de sua competência, sobre normas e padrões compatíveis com o meio ambiente ecologicamente equilibrado e essencial à sadia qualidade de vida; (Redação dada pelo(a) Lei nº 8.028, de 1990)

III - órgão central: a Secretaria do Meio Ambiente da Presidência da República, com a finalidade de planejar, coordenar, supervisionar e controlar, como órgão federal, a política nacional e as diretrizes governamentais fixadas para o meio ambiente; (Redação dada pelo(a) Lei nº 8.028, de 1990)

IV - órgão executor: o Instituto Brasileiro do Meio Ambiente e dos Recursos Naturais Renováveis, com a finalidade de executar e fazer executar, como órgão federal, a política e diretrizes governamentais fixadas para o meio ambiente; (Redação dada pelo(a) Lei nº 8.028, de 1990)

V - órgãos seccionais: os órgãos ou entidades estaduais responsáveis pela execução de programas, projetos e pelo controle e fiscalização de

atividades capazes de provocar a degradação ambiental; (Redação dada pelo(a) Lei nº 8.028, de 1990)

VI - órgãos locais: os órgãos ou entidades municipais, responsáveis pelo controle e fiscalização dessas atividades, nas suas respectivas jurisdições. (Redação dada pelo(a) Lei nº 8.028, de 1990)

§ 1º Os Estados, na esfera de suas competências e nas áreas de sua jurisdição, elaborarão normas supletivas e complementares e padrões relacionados com o meio ambiente, observados os que forem estabelecidos pelo CONAMA.

§ 2º Os Municípios, observadas as normas e os padrões federais e estaduais, também poderão elaborar as normas mencionadas no parágrafo anterior.

§ 3º Os órgãos central, setoriais, seccionais e locais mencionados neste artigo deverão fornecer os resultados das análises efetuadas e sua fundamentação, quando solicitados por pessoa legitimamente interessada.

§ 4º De acordo com a legislação em vigor, é o Poder Executivo autorizado a criar uma fundação de apoio técnico e científico às atividades do IBAMA.

DO CONSELHO NACIONAL DO MEIO AMBIENTE

Art 7º (Revogado(a) pelo(a) Lei nº 8.028, de 1990)

Art. 8º Compete ao CONAMA: (Redação dada pelo(a) Lei nº 8.028, de 1990)

I - estabelecer, mediante proposta da SEMA, normas e critérios para o licenciamento de atividades efetiva ou potencialmente poluidoras, a ser concedido pelos Estados e supervisionado pela SEMA;

II - determinar, quando julgar necessário, a realização de estudos das alternativas e das possíveis conseqüências ambientais de projetos públicos ou privados, requisitando aos órgãos federais, estaduais e municipais, bem assim a entidades

privadas, as informações indispensáveis para apreciação dos estudos de impacto ambiental, e respectivos relatórios, no caso de obras ou atividades de significativa degradação ambiental, especialmente nas áreas consideradas patrimônio nacional; (Redação dada pelo(a) Lei nº 8.028, de 1990)

III - decidir, como última instância administrativa em grau de recurso, mediante depósito prévio, sobre as multas e outras penalidades impostas pela SEMA;

IV - homologar acordos visando à transformação de penalidades pecuniárias na obrigação de executar medidas de interesse para a proteção ambiental; (VETADO);

V - determinar, mediante representação da SEMA, a perda ou restrição de benefícios fiscais concedidos pelo Poder Público, em caráter geral ou condicional, e a perda ou suspensão de participação em linhas de financiamento em estabelecimentos oficiais de crédito;

VI - estabelecer, privativamente, normas e padrões nacionais de controle da poluição por veículos automotores, aeronaves e embarcações, mediante audiência dos ministérios competentes;

VII - estabelecer normas, critérios e padrões relativos ao controle e à manutenção da qualidade do meio ambiente com vistas ao uso racional dos recursos ambientais, principalmente os hídricos.

Parágrafo único. O secretário do Meio Ambiente é, sem prejuízo de suas funções, o presidente do CONAMA. (Acrescentado(a) pelo(a) Lei nº 8.028, de 1990)

Art. 9º São Instrumentos da Política Nacional do Meio Ambiente:

I - o estabelecimento de padrões de qualidade ambiental;

II - o zoneamento ambiental;

III - a avaliação de impactos ambientais;

IV - o licenciamento e a revisão de atividades efetiva ou potencialmente poluidoras;

V - os incentivos à produção e instalação de equipamentos e a criação ou absorção de tecnologia, voltados para a melhoria da qualidade ambiental;

VI - a criação de espaços territoriais especialmente protegidos pelo Poder Público federal, estadual e municipal, tais como áreas de proteção ambiental, de relevante interesse ecológico e reservas extrativistas; (Redação dada pelo(a) Lei nº 7.804, de 1989)

VII - o sistema nacional de informações sobre o meio ambiente;

VIII - o Cadastro Técnico Federal de Atividades e Instrumentos de Defesa Ambiental;

IX - as penalidades disciplinares ou compensatórias ao não-cumprimento das medidas necessárias à preservação ou correção da degradação ambiental;

X - a instituição do Relatório de Qualidade do Meio Ambiente, a ser divulgado anualmente pelo Instituto Brasileiro do Meio Ambiente e Recursos Naturais Renováveis-IBAMA; (Acrescentado(a) pelo(a) Lei nº 7.804, de 1989)

XI - a garantia da prestação de informações relativas ao Meio Ambiente, obrigando-se o Poder Público a produzi-las, quando inexistentes; (Acrescentado(a) pelo(a) Lei nº 7.804, de 1989)

XII - o Cadastro Técnico Federal de atividades potencialmente poluidoras e/ou utilizadoras dos recursos ambientais. (Acrescentado(a) pelo(a) Lei nº 7.804, de 1989)

XIII - instrumentos econômicos, como concessão florestal, servidão ambiental, seguro ambiental e outros. (Acrescentado(a) pelo(a) Lei nº 11.284, de 2006)

Art. 9º-A. Mediante anuência do órgão ambiental competente, o proprietário rural pode instituir servidão ambiental, pela qual voluntariamente renuncia, em caráter permanente ou temporário,

total ou parcialmente, a direito de uso, exploração ou supressão de recursos naturais existentes na propriedade. (Acrescentado(a) pelo(a) Lei nº 11.284, de 2006)

§ 1º A servidão ambiental não se aplica às áreas de preservação permanente e de reserva legal. (Acrescentado(a) pelo(a) Lei nº 11.284, de 2006)

§ 2º A limitação ao uso ou exploração da vegetação da área sob servidão instituída em relação aos recursos florestais deve ser, no mínimo, a mesma estabelecida para a reserva legal. (Acrescentado(a) pelo(a) Lei nº 11.284, de 2006)

§ 3º A servidão ambiental deve ser averbada no registro de imóveis competente. (Acrescentado(a) pelo(a) Lei nº 11.284, de 2006)

§ 4º Na hipótese de compensação de reserva legal, a servidão deve ser averbada na matrícula de todos os imóveis envolvidos. (Acrescentado(a) pelo(a) Lei nº 11.284, de 2006)

§ 5º É vedada, durante o prazo de vigência da servidão ambiental, a alteração da destinação da área, nos casos de transmissão do imóvel a qualquer título, de desmembramento ou de retificação dos limites da propriedade. (Acrescentado(a) pelo(a) Lei nº 11.284, de 2006)

Art. 10. A construção, instalação, ampliação e funcionamento de estabelecimentos e atividades utilizadoras de recursos ambientais, considerados efetiva e potencialmente poluidores, bem como os capazes, sob qualquer forma, de causar degradação ambiental, dependerão de prévio licenciamento de órgão estadual competente, integrante do Sistema Nacional do Meio Ambiente-SISNAMA, e do IBAMA, em caráter supletivo, sem prejuízo de outras licenças exigíveis. (Redação dada pelo(a) Lei nº 7.804, de 1989)

§ 1º Os pedidos de licenciamento, sua renovação e a respectiva concessão serão publicados no jornal oficial do Estado, bem como em um periódico regional ou local de grande circulação.

§ 2º Nos casos e prazos previstos em resolução do CONAMA, o licenciamento de que trata este artigo dependerá de homologação do IBAMA.

§ 3º O órgão estadual do meio ambiente e o IBAMA, este em caráter supletivo, poderão, se necessário e sem prejuízo das penalidades pecuniárias cabíveis, determinar a redução das atividades geradoras de poluição, para manter as emissões gasosas, os efluentes líquidos e os resíduos sólidos dentro das condições e limites estipulados no licenciamento concedido.

§ 4º Compete ao IBAMA o licenciamento previsto no caput deste artigo, no caso de atividades e obras com significativo impacto ambiental, de âmbito nacional ou regional. (Redação dada pelo(a) Lei nº 7.804, de 1989).

Art. 11. Compete ao IBAMA propor ao CONAMA normas e padrões para implantação, acompanhamento e fiscalização do licenciamento previsto no artigo anterior, além das que forem oriundas do próprio CONAMA.

§ 1º A fiscalização e o controle da aplicação de critérios, normas e padrões de qualidade ambiental serão exercidos pelo IBAMA, em caráter supletivo da atuação do órgão estadual e municipal competentes.

§ 2º Inclui-se na competência da fiscalização e controle a análise de projetos de entidades, públicas ou privadas, objetivando a preservação ou a recuperação de recursos ambientais, afetados por processos de exploração predatórios ou poluidores.

Art. 12. As entidades e órgãos de financiamento e incentivos governamentais condicionarão a aprovação de projetos habilitados a esses benefícios ao licenciamento, na forma desta lei, e ao cumprimento das normas, dos critérios e dos padrões expedidos pelo CONAMA.

Parágrafo único. As entidades e órgãos referidos no caput deste artigo deverão fazer constar dos projetos a realização de obras e aquisição de

equipamentos destinados ao controle de degradação ambiental e à melhoria da qualidade do meio ambiente.

Art. 13. O Poder Executivo incentivará as atividades voltadas ao meio ambiente, visando:

I - ao desenvolvimento, no país, de pesquisas e processos tecnológicos destinados a reduzir a degradação da qualidade ambiental;

II - à fabricação de equipamentos antipoluidores;

III - a outras iniciativas que propiciem a racionalização do uso de recursos ambientais.

Parágrafo único. Os órgãos, entidades e programas do Poder Público, destinados ao incentivo das pesquisas científicas e tecnológicas, considerarão, entre as suas metas prioritárias, o apoio aos projetos que visem adquirir e desenvolver conhecimentos básicos e aplicáveis na área ambiental e ecológica.

Art. 14. Sem prejuízo das penalidades definidas pela legislação federal, estadual e municipal, o não-cumprimento das medidas necessárias à preservação ou correção dos inconvenientes e danos causados pela degradação da qualidade ambiental sujeitará os transgressores:

I - à multa simples ou diária, nos valores correspondentes, no mínimo, a 10 (dez) e, no máximo, a 1.000 (mil) Obrigações do Tesouro Nacional-OTNs, agravada em casos de reincidência específica, conforme dispuser o Regulamento, vedada a sua cobrança pela União se já tiver sido aplicada pelo Estado, Distrito Federal, Territórios ou pelos Municípios;

II - à perda ou restrição de incentivos e benefícios fiscais concedidos pelo Poder Público;

III - à perda ou suspensão de participação em linhas de financiamento em estabelecimentos oficiais de crédito;

IV - à suspensão de sua atividade.

§ 1º Sem obstar a aplicação das penalidades previstas neste artigo, é o poluidor obrigado, inde-

pendentemente da existência de culpa, a indenizar ou reparar os danos causados ao meio ambiente e a terceiros, afetados por sua atividade. O Ministério Público da União e dos Estados terá legitimidade para propor ação de responsabilidade civil e criminal, por danos causados ao meio ambiente.

§ 2º No caso de omissão da autoridade estadual ou municipal, caberá ao Secretário do Meio Ambiente a aplicação das penalidades pecuniárias previstas neste artigo.

§ 3º Nos casos previstos nos incisos II e III deste artigo, o ato declaratório da perda, restrição ou suspensão será atribuição da autoridade administrativa ou financeira que concedeu os benefícios, incentivos ou financiamento, cumprindo resolução do CONAMA.

§ 4º (Revogado(a) pelo(a) Lei nº 9.966, de 2000)

§ 5º A execução das garantias exigidas do poluidor não impede a aplicação das obrigações de indenização e reparação de danos previstas no § 1º deste artigo. (Acrescentado(a) pelo(a) Lei nº 11.284, de 2006)

Art. 15. O poluidor que expuser a perigo a incolumidade humana, animal ou vegetal, ou estiver tornando mais grave situação de perigo existente, fica sujeito à pena de reclusão de 1 (um) a 3 (três) anos e multa de 100 (cem) a 1.000 (mil) MVR. (Redação dada pelo(a) Lei nº 7.804, de 1989)

§ 1º A pena é aumentada até o dobro se: (Redação dada pelo(a) Lei nº 7.804, de 1989)

I - resultar: (Acrescentado(a) pelo(a) Lei nº 7.804, de 1989)

a) dano irreversível à fauna, à flora e ao meio ambiente; (Acrescentado(a) pelo(a) Lei nº 7.804, de 1989)

b) lesão corporal grave; (Acrescentado(a) pelo(a) Lei nº 7.804, de 1989)

II - a poluição é decorrente de atividade industrial ou de transporte; (Acrescentado(a) pelo(a) Lei nº 7.804, de 1989)

III - o crime é praticado durante a noite, em domingo ou em feriado. (Acrescentado(a) pelo(a) Lei nº 7.804, de 1989)

§ 2º Incorre no mesmo crime a autoridade competente que deixar de promover as medidas tendentes a impedir a prática das condutas acima descritas. (Redação dada pelo(a) Lei nº 7.804, de 1989)

Art. 16. (Revogado(a) pelo(a) Lei nº 7.804, de 1989)

Parágrafo único. (Revogado(a) pelo(a) Lei nº 7.804, de 1989)

Art. 17. Fica instituído, sob a administração do IBAMA: (Redação dada pelo(a) Lei nº 7.804, de 1989)

I - Cadastro Técnico Federal de Atividades e Instrumentos de Defesa Ambiental, para registro obrigatório de pessoas físicas ou jurídicas que se dedicam à consultoria técnica sobre problemas ecológicos e ambientais e à indústria e comércio de equipamentos, aparelhos e instrumentos destinados ao controle de atividades efetiva ou potencialmente poluidoras; (Acrescentado(a) pelo(a) Lei nº 7.804, de 1989)

II - Cadastro Técnico Federal de Atividades Potencialmente Poluidoras ou Utilizadoras de Recursos Ambientais, para registro obrigatório de pessoas físicas ou jurídicas que se dedicam a atividades potencialmente poluidoras e/ou a extração, produção, transporte e comercialização de produtos potencialmente perigosos ao meio ambiente, assim como de produtos e subprodutos da fauna e flora. (Acrescentado(a) pelo(a) Lei nº 7.804, de 1989)

Art. 17-A. São estabelecidos os preços dos serviços e produtos do IBAMA, a serem aplicados em âmbito nacional, conforme Anexo a esta lei. (Redação dada pelo(a) Lei nº 9.960, de 2000)

Art. 17-B. Fica instituída a Taxa de Controle e Fiscalização Ambiental TCFA, cujo fato gerador é o exercício regular do poder de polícia conferido

ao Instituto Brasileiro do Meio Ambiente e dos Recursos Naturais Renováveis IBAMA para controle e fiscalização das atividades potencialmente poluidoras e utilizadoras de recursos naturais. (Redação dada pelo(a) Lei nº 10.165, de 2000)

§ 1º (Revogado(a) pelo(a) Lei nº 10.165, de 2000)

§ 2º (Revogado(a) pelo(a) Lei nº 10.165, de 2000)

Art. 17-C. É sujeito passivo da TCFA todo aquele que exerça as atividades constantes do Anexo VIII desta lei. (Redação dada pelo(a) Lei nº 10.165, de 2000)

§ 1º O sujeito passivo da TCFA é obrigado a entregar até o dia 31 de março de cada ano relatório das atividades exercidas no ano anterior, cujo modelo será definido pelo IBAMA, para o fim de colaborar com os procedimentos de controle e fiscalização. (Redação dada pelo(a) Lei nº 10.165, de 2000)

§ 2º O descumprimento da providência determinada no § 1º sujeita o infrator a multa equivalente a vinte por cento da TCFA devida, sem prejuízo da exigência desta. (Redação dada pelo(a) Lei nº 10.165, de 2000)

§ 3º (Revogado(a) pelo(a) Lei nº 10.165, de 2000)

Art. 17-D. A TCFA é devida por estabelecimento e os seus valores são os fixados no Anexo IX desta lei. (Redação dada pelo(a) Lei nº 10.165, de 2000)

§ 1º Para os fins desta Lei, consideram-se: (Acrescentado(a) pelo(a) Lei nº 10.165, de 2000)

I - microempresa e empresa de pequeno porte, as pessoas jurídicas que se enquadrem, respectivamente, nas descrições dos incisos I e II do caput do art. 2º da Lei nº 9.841, de 5 de outubro de 1999; (Acrescentado(a) pelo(a) Lei 10.165, de 2000)

II - empresa de médio porte, a pessoa jurídica que tiver receita bruta anual superior a

R\$ 1.200.000,00 (um milhão e duzentos mil reais) e igual ou inferior a R\$ 12.000.000,00 (doze milhões de reais); (Acrescentado(a) pelo(a) Lei nº 10.165, de 2000)

III - empresa de grande porte, a pessoa jurídica que tiver receita bruta anual superior a R\$ 12.000.000,00 (doze milhões de reais). (Acrescentado(a) pelo(a) Lei nº 10.165, de 2000)

§ 2º O potencial de poluição (PP) e o grau de utilização (GU) de recursos naturais de cada uma das atividades sujeitas à fiscalização encontram-se definidos no Anexo VIII desta lei. (Acrescentado(a) pelo(a) Lei nº 10.165, de 2000)

§ 3º Caso o estabelecimento exerça mais de uma atividade sujeita à fiscalização, pagará a taxa relativamente a apenas uma delas, pelo valor mais elevado. (Acrescentado(a) pelo(a) Lei nº 10.165, de 2000)

Art. 17-E. É o IBAMA autorizado a cancelar débitos de valores inferiores a R\$ 40,00 (quarenta reais), existentes até 31 de dezembro de 1999. (Redação dada pelo(a) Lei nº 9.960, de 2000)

Art. 17-F. São isentas do pagamento da TCFA as entidades públicas federais, distritais, estaduais e municipais, as entidades filantrópicas, aqueles que praticam agricultura de subsistência e as populações tradicionais. (Redação dada pelo(a) Lei nº 10.165, de 2000)

Art. 17-G. A TCFA será devida no último dia útil de cada trimestre do ano civil, nos valores fixados no Anexo IX desta lei, e o recolhimento será efetuado em conta bancária vinculada ao IBAMA, por intermédio de documento próprio de arrecadação, até o quinto dia útil do mês subsequente. (Redação dada pelo(a) Lei nº 10.165, de 2000)

Parágrafo único. (Revogado(a) pelo(a) Lei nº 10.165, de 2000)

§ 2º Os recursos arrecadados com a TCFA terão utilização restrita em atividades de controle e fiscalização ambiental. (Acrescentado(a) pelo(a) Lei nº 11.284, de 2006)

Art. 17-H. A TCFA não recolhida nos prazos e nas condições estabelecidas no artigo anterior será cobrada com os seguintes acréscimos: (Redação dada pelo(a) Lei nº 10.165, de 2000)

I - juros de mora, na via administrativa ou judicial, contados do mês seguinte ao do vencimento, à razão de um por cento; (Redação dada pelo(a) Lei nº 10.165, de 2000)

II - multa de mora de vinte por cento, reduzida a dez por cento se o pagamento for efetuado até o último dia útil do mês subsequente ao do vencimento; (Redação dada pelo(a) Lei nº 10.165, de 2000)

III - encargo de vinte por cento, substitutivo da condenação do devedor em honorários de advogado, calculado sobre o total do débito inscrito como Dívida Ativa, reduzido para dez por cento se o pagamento for efetuado antes do ajuizamento da execução. (Acrescentado(a) pelo(a) Lei nº 10.165, de 2000)

§ 1º-A. Os juros de mora não incidem sobre o valor da multa de mora. (Acrescentado(a) pelo(a) Lei nº 10.165, de 2000)

§ 1º Os débitos relativos à TCFA poderão ser parcelados de acordo com os critérios fixados na legislação tributária, conforme dispuser o regulamento desta Lei. (Redação dada pelo(a) Lei nº 10.165, de 2000)

Art. 17-I. As pessoas físicas e jurídicas que exerçam as atividades mencionadas nos incisos I e II do art. 17 e que não estiverem inscritas nos respectivos cadastros até o último dia útil do terceiro mês que se seguir ao da publicação desta lei incorrerão em infração punível com multa de: (Redação dada pelo(a) Lei nº 10.165, de 2000)

I - R\$ 50,00 (cinquenta reais), se pessoa física; (Acrescentado(a) pelo(a) Lei nº 10.165, de 2000)

II - R\$ 150,00 (cento e cinquenta reais), se microempresa; (Acrescentado(a) pelo(a) Lei nº 10.165, de 2000)

III - R\$ 900,00 (novecentos reais), se empresa de pequeno porte; (Acrescentado(a) pelo(a) Lei nº 10.165, de 2000)

IV - R\$ 1.800,00 (mil e oitocentos reais), se empresa de médio porte; (Acrescentado(a) pelo(a) Lei nº 10.165, de 2000)

V - R\$ 9.000,00 (nove mil reais), se empresa de grande porte. (Acrescentado(a) pelo(a) Lei nº 10.165, de 2000)

Parágrafo único. (Revogado(a) pelo(a) Lei nº 10.165, de 2000)

Art. 17-J. (Revogado(a) pelo(a) Lei nº 10.165, de 2000)

Art. 17-L. As ações de licenciamento, registro, autorizações, concessões e permissões relacionadas à fauna, à flora, e ao controle ambiental são de competência exclusiva dos órgãos integrantes do Sistema Nacional do Meio Ambiente. (Acrescentado(a) pelo(a) Medida Provisória nº 2.015-1, de 1999)

Art. 17-M. Os preços dos serviços administrativos prestados pelo IBAMA, inclusive os referentes à venda de impressos e publicações, assim como os de entrada, permanência e utilização de áreas ou instalações nas unidades de conservação, serão definidos em portaria do Ministro de Estado do Meio Ambiente, mediante proposta do Presidente daquele Instituto. (Acrescentado(a) pelo(a) Medida Provisória nº 2.015-1, de 1999)

Art. 17-N. Os preços dos serviços técnicos do Laboratório de Produtos Florestais do IBAMA, assim como os para venda de produtos da flora, serão, também, definidos em portaria do Ministro de Estado do Meio Ambiente, mediante proposta do Presidente daquele Instituto. (Acrescentado(a) pelo(a) Medida Provisória nº 2.015-1, de 1999)

Art. 17-O. Os proprietários rurais que se beneficiarem com redução do valor do Imposto sobre a Propriedade Territorial Rural ITR, com base em Ato Declaratório Ambiental-ADA, deverão recolher ao IBAMA a importância prevista no item 3.11 do

Anexo VII da Lei nº 9.960, de 29 de janeiro de 2000, a título de Taxa de Vistoria. (Redação dada pelo(a) Lei nº 10.165, de 2000)

§ 1º-A. A Taxa de Vistoria a que se refere o caput deste artigo não poderá exceder a dez por cento do valor da redução do imposto proporcionada pelo ADA. (Acrescentado(a) pelo(a) Lei nº 10.165, de 2000)

§ 1º A utilização do ADA para efeito de redução do valor a pagar do ITR é obrigatória. (Redação dada pelo(a) Lei nº 10.165, de 2000)

§ 2º O pagamento de que trata o caput deste artigo poderá ser efetivado em cota única ou em parcelas, nos mesmos moldes escolhidos pelo contribuinte para o pagamento do ITR, em documento próprio de arrecadação do IBAMA. (Redação dada pelo(a) Lei nº 10.165, de 2000)

§ 3º Para efeito de pagamento parcelado, nenhuma parcela poderá ser inferior a R\$ 50,00 (cinquenta reais). (Redação dada pelo(a) Lei nº 10.165, de 2000)

§ 4º O inadimplemento de qualquer parcela ensejará a cobrança de juros e multa nos termos dos incisos I e II do caput e §§ 1º-A e 1º, todos do art. 17-H desta lei. (Redação dada pelo(a) Lei nº 10.165, de 2000)

§ 5º Após a vistoria, realizada por amostragem, caso os dados constantes do ADA não coincidam com os efetivamente levantados pelos técnicos do IBAMA, estes lavrarão, de ofício, novo ADA, contendo os dados reais, o qual será encaminhado à Secretaria da Receita Federal, para as providências cabíveis. (Redação dada pelo(a) Lei nº 10.165, de 2000)

Art. 17-P. Constitui crédito para compensação com o valor devido a título de TCFA, até o limite de sessenta por cento e relativamente ao mesmo ano, o montante efetivamente pago pelo estabelecimento ao Estado, ao Município e ao Distrito Federal em razão de taxa de fiscalização ambiental. (Acrescentado(a) pelo(a) Lei nº 10.165, de 2000)

§ 1º Valores recolhidos ao Estado, ao Município e ao Distrito Federal a qualquer outro título, tais como taxas ou preços públicos de licenciamento e venda de produtos, não constituem crédito para compensação com a TCFA. (Acrescentado(a) pelo(a) Lei nº 10.165, de 2000)

§ 2º A restituição, administrativa ou judicial, qualquer que seja a causa que a determine, da taxa de fiscalização ambiental estadual ou distrital compensada com a TCFA restaura o direito de crédito do IBAMA contra o estabelecimento, relativamente ao valor compensado. (Acrescentado(a) pelo(a) Lei nº 10.165, de 2000)

Art. 17-Q. É o IBAMA autorizado a celebrar convênios com os Estados, os Municípios e o Distrito Federal para desempenharem atividades de fiscalização ambiental, podendo repassar-lhes parcela da receita obtida com a TCFA. (Acrescentado(a) pelo(a) Lei nº 10.165, de 2000)

Art. 18. (Revogado(a) pelo(a) Lei nº 9.985, de 2000)

Parágrafo único. (Revogado(a) pelo(a) Lei nº 9.985, de 2000)

Art. 19. Ressalvado o disposto nas leis nºs 5.357, de 17 de novembro de 1967, e 7.661, de 16 de maio de 1988, a receita proveniente da aplicação desta lei será recolhida de acordo com o disposto no art. 4º da Lei nº 7.735, de 22 de fevereiro de 1989. (Acrescentado(a) pelo(a) Lei nº 7.804, de 1989)

Art. 20. Esta lei entrará em vigor na data de sua publicação.

Art. 21. Revogam-se as disposições em contrário

Lei nº 7.797, de 10 de julho de 1989

Cria o Fundo Nacional de Meio Ambiente e dá outras Providências.

PRESIDENTE DA REPÚBLICA,

Faço saber que o Congresso Nacional decreta e eu sanciono a seguinte lei:

Art. 1º Fica instituído o Fundo Nacional de Meio Ambiente, com o objetivo de desenvolver os projetos que visem ao uso racional e sustentável de recursos naturais, incluindo a manutenção, melhoria ou recuperação da qualidade ambiental no sentido de elevar a qualidade de vida da população brasileira.

Art. 2º Constituirão recursos do Fundo Nacional de Meio Ambiente de que trata o art. 1º desta lei:

I - dotações orçamentárias da União;

II - recursos resultantes de doações, contribuições em dinheiro, valores, bens móveis e imóveis, que venha a receber de pessoas físicas e jurídicas;

III - rendimentos de qualquer natureza, que venha a auferir como remuneração decorrente de aplicações do seu patrimônio;

IV - outros, destinados por lei.

Parágrafo único. (Revogado pela Lei nº 8.134, de 1990)

Art. 3º Os recursos do Fundo Nacional de Meio Ambiente deverão ser aplicados através de órgãos públicos dos níveis federal, estadual e municipal ou de entidades privadas cujos objetivos estejam em consonância com os objetivos do Fundo Nacional de Meio Ambiente, desde que não possuam, as referidas entidades, fins lucrativos:

Art. 4º O Fundo Nacional de Meio Ambiente é administrado pela Secretaria de Planejamento e Coordenação da Presidência da República-SEPLAN/PR, e pelo Instituto Brasileiro do Meio

Ambiente e Recursos Naturais Renováveis-IBAMA, de acordo com as diretrizes estabelecidas pelo IBAMA, respeitadas as atribuições do Conselho Nacional do Meio Ambiente-CONAMA.

Art. 5º Serão consideradas prioritárias as aplicações de recursos financeiros de que trata esta Lei, em projetos nas seguintes áreas:

I - Unidade de Conservação;

II - Pesquisa e Desenvolvimento Tecnológico;

III - Educação Ambiental;

IV - Manejo e Extensão Florestal;

V - Desenvolvimento Institucional;

VI - Controle Ambiental;

VII - Aproveitamento Econômico Racional e Sustentável da Flora e Fauna Nativas.

§ 1º Os programas serão periodicamente revistos, de acordo com os princípios e diretrizes da política nacional de meio ambiente, devendo ser anualmente submetidos ao Congresso Nacional.

§ 2º Sem prejuízo das ações em âmbito nacional, será dada prioridade aos projetos que tenham sua área de atuação na Amazônia Legal.

Art. 6º Dentro de 90 (noventa) dias, a contar da data da publicação desta lei, a SEPLAN/PR e o IBAMA regulamentarão o Fundo Nacional de Meio Ambiente, fixando as normas para a obtenção e distribuição de recursos, assim como as diretrizes e os critérios para sua aplicação .

Art. 7º Esta lei entra em vigor na data de sua publicação.

Art. 8º Revogam-se as disposições em contrário.

Decreto no 99.274, de 6 de junho de 1990

Regulamenta a Lei nº 6.902, de 27 de abril de 1981, e a Lei nº 6.938, de 31 de agosto de 1981, que dispõem, respectivamente sobre a criação de Estações Ecológicas e Áreas de Proteção Ambiental e sobre a Política Nacional do Meio Ambiente, e dá outras providências.

O PRESIDENTE DA REPÚBLICA, no uso das atribuições que lhe confere o art. 84, incisos IV e VI, da Constituição, e tendo em vista o disposto na Lei nº 6.902, de 27 de abril de 1981, e na Lei nº 6.938, de 31 de agosto de 1981, alterada pelas leis nº 7.804, de 18 de julho de 1989, e 8.028, de 12 de abril de 1990,

DECRETA:

TÍTULO I DA EXECUÇÃO DA POLÍTICA NACIONAL DO MEIO AMBIENTE

CAPÍTULO I DAS ATRIBUIÇÕES

Art. 1º Na execução da Política Nacional do Meio Ambiente cumpre ao Poder Público, nos seus diferentes níveis de governo:

I - manter a fiscalização permanente dos recursos ambientais, visando à compatibilização do desenvolvimento econômico com a proteção do meio ambiente e do equilíbrio ecológico;

II - proteger as áreas representativas de ecossistemas mediante a implantação de unidades de conservação e preservação ecológica;

III - manter, através de órgãos especializados da Administração Pública, o controle permanente das atividades potencial ou efetivamente poluidoras, de modo a compatibilizá-las com os critérios vigentes de proteção ambiental;

IV - incentivar o estudo e a pesquisa de tecnologias para o uso racional e a proteção dos recursos ambientais, utilizando nesse sentido os planos e programas regionais ou setoriais de desenvolvimento industrial e agrícola;

V - implantar, nas áreas críticas de poluição, um sistema permanente de acompanhamento dos índices locais de qualidade ambiental;

VI - identificar e informar, aos órgãos e entidades do Sistema Nacional do Meio Ambiente, a existência de áreas degradadas ou ameaçadas de degradação, propondo medidas para sua recuperação; e

VII - orientar a educação, em todos os níveis, para a participação ativa do cidadão e da comunidade na defesa do meio ambiente, cuidando para que os currículos escolares das diversas matérias obrigatórias contemplem o estudo da ecologia.

Art. 2º A execução da Política Nacional do Meio Ambiente, no âmbito da Administração Pública Federal, terá a coordenação do Secretário do Meio Ambiente.

CAPÍTULO II DA ESTRUTURA DO SISTEMA NACIONAL DO MEIO AMBIENTE

Art. 3º O Sistema Nacional do Meio Ambiente-SISNAMA, constituído pelos órgãos e entidades da União, dos Estados, do Distrito Federal, dos Municípios e pelas fundações instituídas pelo Poder Público, responsáveis pela proteção e melhoria da qualidade ambiental, tem a seguinte estrutura:

I - Órgão Superior: o Conselho de Governo;

II - Órgão Consultivo e Deliberativo: o Conselho Nacional do Meio Ambiente-CONAMA;

III - Órgão Central: a Secretaria do Meio Ambiente da Presidência da República-SEMAM/PR;

IV - Órgão Executor: o Instituto Brasileiro do Meio Ambiente e dos Recursos Naturais Renováveis-IBAMA;

V - Órgãos Seccionais: os órgãos ou entidades da Administração Pública Federal direta e indireta, as fundações instituídas pelo Poder Público cujas atividades estejam associadas às de proteção da qualidade ambiental ou àquelas de disciplinamento do uso de recursos ambientais, bem assim os órgãos e entidades estaduais responsáveis pela execução de programas e projetos e pelo controle e fiscalização de atividades capazes de provocar a degradação ambiental; e

VI - Órgãos Locais: os órgãos ou entidades municipais responsáveis pelo controle e fiscalização das atividades referidas no inciso anterior, nas suas respectivas jurisdições.

SEÇÃO I

DA CONSTITUIÇÃO E FUNCIONAMENTO DO CONSELHO NACIONAL DO MEIO AMBIENTE

Art. 4º O CONAMA compõe-se de:

- I - Plenário;
- II - Comitê de Integração de Políticas Ambientais;
- III - Câmaras Técnicas;
- IV - Grupos de Trabalho; e
- V - Grupos Assesores.

Art. 5º Integram o Plenário do CONAMA:

- I - o Ministro de Estado do Meio Ambiente, que o presidirá;
- II - o Secretário Executivo do Ministério do Meio Ambiente, que será o seu Secretário Executivo;
- III - um representante do IBAMA;
- IV - um representante da Agência Nacional de Águas-ANA;
- V - um representante de cada um dos ministérios, das secretarias da Presidência da República e dos comandos militares do Ministério da Defesa, indicados pelos respectivos titulares;

VI - um representante de cada um dos governos estaduais e do Distrito Federal, indicados pelos respectivos governadores;

VII - oito representantes dos governos municipais que possuam órgão ambiental estruturado e Conselho de Meio Ambiente com caráter deliberativo, sendo:

- a) um representante de cada região geográfica do país;
- b) um representante da Associação Nacional de Municípios e Meio Ambiente-ANAMMA;
- c) dois representantes de entidades municipalistas de âmbito nacional;

VIII - vinte e um representantes de entidades de trabalhadores e da sociedade civil, sendo:

- a) dois representantes de entidades ambientalistas de cada uma das regiões geográficas do país;
- b) um representante de entidade ambientalista de âmbito nacional;
- c) três representantes de associações legalmente constituídas para a defesa dos recursos naturais e do combate à poluição, de livre escolha do Presidente da República;
- d) um representante de entidades profissionais, de âmbito nacional, com atuação na área ambiental e de saneamento, indicado pela Associação Brasileira de Engenharia Sanitária e Ambiental-ABES;
- e) um representante de trabalhadores indicado pelas centrais sindicais e confederações de trabalhadores da área urbana (Central Única dos Trabalhadores-CUT, Força Sindical, Confederação Geral dos Trabalhadores-CGT, Confederação Nacional dos Trabalhadores na Indústria-CNTI e Confederação Nacional dos Trabalhadores no Comércio-CNTC), escolhido em processo coordenado pela CNTI e CNTC;
- f) um representante de trabalhadores da área rural, indicado pela Confederação Nacional dos Trabalhadores na Agricultura-CONTAG;

g) um representante de populações tradicionais, escolhido em processo coordenado pelo Centro Nacional de Desenvolvimento Sustentável das Populações Tradicionais-CNPT/IBAMA;

h) um representante da comunidade indígena indicado pelo Conselho de Articulação dos Povos e Organizações Indígenas do Brasil-CAPOIB;

i) um representante da comunidade científica, indicado pela Sociedade Brasileira para o Progresso da Ciência-SBPC;

j) um representante do Conselho Nacional de Comandantes Gerais das Polícias Militares e Corpos de Bombeiros Militares-CNCG;

l) um representante da Fundação Brasileira para a Conservação da Natureza-FBCN;

IX - oito representantes de entidades empresariais; e

X - um membro honorário indicado pelo Plenário.

§ 1º Integram também o Plenário do CONAMA, na condição de Conselheiros Convidados, sem direito a voto:

I - um representante do Ministério Público Federal;

II - um representante dos Ministérios Públicos Estaduais, indicado pelo Conselho Nacional dos Procuradores-Gerais de Justiça; e

III - um representante da Comissão de Defesa do Consumidor, Meio Ambiente e Minorias da Câmara dos Deputados.

§ 2º Os representantes referidos nos incisos III a X do caput e no § 1º e seus respectivos suplentes serão designados pelo Ministro de Estado do Meio Ambiente.

§ 3º Os representantes referidos no inciso III do caput e no § 1º e seus respectivos suplentes serão indicados pelos titulares dos respectivos órgãos e entidades.

§ 4º Incumbirá à ANAMMA coordenar o processo de escolha dos representantes a que se refe-

rem as alíneas "a" e "b" do inciso VII e ao Presidente do CONAMA a indicação das entidades referidas na alínea "c" desse mesmo inciso.

§ 5º Os representantes das entidades de trabalhadores e empresariais serão indicados pelas respectivas Confederações Nacionais.

§ 6º Os representantes referidos no inciso VIII, alíneas "a" e "b", serão eleitos pelas entidades inscritas, há pelo menos um ano, no Cadastro Nacional de Entidades Ambientistas-CNEA, na respectiva região, mediante carta registrada ou protocolizada junto ao CONAMA.

§ 7º Terá mandato de dois anos, renovável por igual período, o representante de que trata o inciso X.

Art. 6º O Plenário do CONAMA reunir-se-á, em caráter ordinário, a cada três meses, no Distrito Federal e, extraordinariamente, sempre que convocado pelo seu presidente, por iniciativa própria ou a requerimento de pelo menos dois terços de seus membros.

§ 1º As reuniões extraordinárias poderão ser realizadas fora do Distrito Federal, sempre que razões superiores, de conveniência técnica ou política, assim o exigirem.

§ 2º O Plenário do CONAMA reunir-se-á em sessão pública, com a presença de pelo menos a metade mais um dos seus membros e deliberará por maioria simples dos membros presentes no Plenário, cabendo ao presidente da sessão, além do voto pessoal, o de qualidade.

§ 3º O presidente do CONAMA será substituído, nos seus impedimentos, pelo secretário-executivo do CONAMA e, na falta deste, pelo conselheiro representante do Ministério do Meio Ambiente.

§ 4º A participação dos membros do CONAMA é considerada serviço de natureza relevante e não será remunerada, cabendo às instituições representadas o custeio das despesas de deslocamento e estadia.

§ 5º Os membros representantes da sociedade civil, previsto no inciso VIII, alíneas "a", "b", "c",

“d”, “g”, “h”, “i” e “l” do caput do art. 5º, poderão ter as despesas de deslocamento e estada pagas à conta de recursos orçamentários do Ministério do Meio Ambiente.

SEÇÃO II DA COMPETÊNCIA DO CONSELHO NACIONAL DO MEIO AMBIENTE

Art. 7º Compete ao CONAMA:

I - estabelecer, mediante proposta do IBAMA, normas e critérios para o licenciamento de atividades efetiva ou potencialmente poluidoras, a ser concedido pela União, Estados, Distrito Federal e Municípios e supervisionada pelo referido Instituto;

II - determinar, quando julgar necessário, a realização de estudos das alternativas e das possíveis conseqüências ambientais de projetos públicos ou privados, requisitando aos órgãos federais, estaduais e municipais, bem como a entidades privadas, as informações indispensáveis para apreciação dos estudos de impacto ambiental, e respectivos relatórios, no caso de obras ou atividades de significativa degradação ambiental, especialmente nas áreas consideradas patrimônio nacional;

III - decidir, após o parecer do Comitê de Integração de Políticas Ambientais, em última instância administrativa em grau de recurso, mediante depósito prévio, sobre as multas e outras penalidades impostas pelo IBAMA;

IV - determinar, mediante representação do IBAMA, a perda ou restrição de benefícios fiscais concedidos pelo Poder Público, em caráter geral ou condicional, e a perda ou suspensão de participação em linhas de financiamento em estabelecimentos oficiais de crédito;

V - estabelecer, privativamente, normas e padrões nacionais de controle da poluição causada por veículos automotores, aeronaves e embarcações, mediante audiência dos ministérios competentes;

VI - estabelecer normas, critérios e padrões relativos ao controle e à manutenção da qualidade do meio ambiente com vistas ao uso racional dos recursos ambientais, principalmente os hídricos;

VII - assessorar, estudar e propor ao Conselho de Governo diretrizes de políticas governamentais para o meio ambiente e os recursos naturais;

VIII - deliberar, no âmbito de sua competência, sobre normas e padrões compatíveis com o meio ambiente ecologicamente equilibrado e essencial à sadia qualidade de vida;

IX - estabelecer os critérios técnicos para declaração de áreas críticas, saturadas ou em vias de saturação;

X - acompanhar a implementação do Sistema Nacional de Unidades de Conservação da Natureza-SNUC, conforme disposto no inciso I do art. 6º da Lei nº 9.985, de 18 de julho de 2000;

XI - propor sistemática de monitoramento, avaliação e cumprimento das normas ambientais;

XII - incentivar a instituição e o fortalecimento institucional dos Conselhos Estaduais e Municipais de Meio Ambiente, de gestão de recursos ambientais e dos Comitês de Bacia Hidrográfica;

XIII - avaliar a implementação e a execução da política ambiental do país;

XIV - recomendar ao órgão ambiental competente a elaboração do Relatório de Qualidade Ambiental, previsto no art. 9º inciso X da Lei nº 6.938, de 31 de agosto de 1981;

XV - estabelecer sistema de divulgação de seus trabalhos;

XVI - promover a integração dos órgãos colegiados de meio ambiente;

XVII - elaborar, aprovar e acompanhar a implementação da Agenda Nacional de Meio Ambiente, a ser proposta aos órgãos e às entidades do SISNAMA, sob a forma de recomendação;

XVIII - deliberar, sob a forma de resoluções, proposições, recomendações e moções, visando o cumprimento dos objetivos da Política Nacional de Meio Ambiente; e

XIX - elaborar o seu regimento interno.

§ 1º As normas e os critérios para o licenciamento de atividades potencial ou efetivamente poluidoras deverão estabelecer os requisitos necessários à proteção ambiental.

§ 2º As penalidades previstas no inciso IV deste artigo somente serão aplicadas nos casos previamente definidos em ato específico do CONAMA, assegurando-se ao interessado a ampla defesa.

§ 3º Na fixação de normas, critérios e padrões relativos ao controle e à manutenção da qualidade do meio ambiente, o CONAMA levará em consideração a capacidade de auto-regeneração dos corpos receptores e a necessidade de estabelecer parâmetros genéricos mensuráveis.

§ 4º A Agenda Nacional de Meio Ambiente de que trata o inciso XVII deste artigo constitui-se de documento a ser dirigido ao SISNAMA, recomendando os temas, programas e projetos considerados prioritários para a melhoria da qualidade ambiental e o desenvolvimento sustentável do País, indicando os objetivos a serem alcançados num período de dois anos.

SEÇÃO III

DAS CÂMARAS TÉCNICAS

Art. 8º O CONAMA poderá dividir-se em Câmaras Técnicas, para examinar e relatar ao Plenário assuntos de sua competência.

§ 1º A competência, a composição e o prazo de funcionamento de cada uma das Câmaras Técnicas constará do ato do CONAMA que a criar.

§ 2º Na composição das Câmaras Técnicas, integradas por até sete membros, deverão ser consideradas as diferentes categorias de interesse multi-setorial representadas no Plenário.

Art. 9º Em caso de urgência, o presidente do CONAMA poderá criar Câmaras Técnicas *ad referendum* do Plenário.

SEÇÃO IV

DO ÓRGÃO CENTRAL

Art. 10. Caberá ao Ministério do Meio Ambiente, por intermédio de sua Secretaria Executiva, prover os serviços de apoio técnico e administrativo do CONAMA.

Art. 11. Para atender ao suporte técnico e administrativo do CONAMA, a Secretaria Executiva do Ministério do Meio Ambiente deverá:

I - solicitar colaboração, quando necessário, aos órgãos específicos singulares, ao Gabinete e às entidades vinculadas ao Ministério do Meio Ambiente;

II - coordenar, por meio do Sistema Nacional de Informações sobre o Meio Ambiente-SINIMA, o intercâmbio de informações entre os órgãos integrantes do SISNAMA; e

III - promover a publicação e divulgação dos atos do CONAMA.

SEÇÃO V

DA COORDENAÇÃO DOS ÓRGÃOS SECCIONAIS FEDERAIS

Art. 12. Os Órgãos Seccionais, de que trata o art. 3º, inciso V, primeira parte, serão coordenados, no que se referir à Política Nacional do Meio Ambiente, pelo Secretário do Meio Ambiente.

SEÇÃO VI

DOS ÓRGÃOS SECCIONAIS ESTADUAIS E DOS ÓRGÃOS LOCAIS

Art. 13. A integração dos Órgãos Setoriais Estaduais (art. 30, inciso V, segunda parte) e dos Órgãos Locais ao SISNAMA, bem como a delegação de funções do nível federal para o estadual poderão ser objeto de convênios celebrados entre cada Órgão Setorial Estadual e a SEMAM/PR, admitida a interveniência de Órgãos Setoriais Federais do SISNAMA.

CAPÍTULO III

DA ATUAÇÃO DO SISTEMA NACIONAL DO MEIO AMBIENTE

Art. 14. A atuação do SISNAMA efetivar-se-á mediante articulação coordenada dos órgãos e entidades que o constituem, observado o seguinte:

I - o acesso da opinião pública às informações relativas às agressões ao meio ambiente e às ações de proteção ambiental, na forma estabelecida pelo CONAMA; e

II - caberá aos Estados, ao Distrito Federal e aos Municípios a regionalização das medidas emanadas do SISNAMA, elaborando normas e padrões supletivos e complementares.

Parágrafo único. As normas e padrões dos Estados, do Distrito Federal e dos Municípios poderão fixar parâmetros de emissão, ejeção e emanção de agentes poluidores, observada a legislação federal.

Art. 15. Os Órgãos Seccionais prestarão ao CONAMA informações sobre os seus planos de ação e programas em execução, consubstanciadas em relatórios anuais, sem prejuízo de relatórios parciais para atendimento de solicitações específicas.

Parágrafo único. A SEMAM/PR consolidará os relatórios mencionados neste artigo em um relatório anual sobre a situação do meio ambiente no país, a ser publicado e submetido à consideração do CONAMA, em sua segunda reunião do ano subsequente.

Art. 16. O CONAMA, por intermédio da SEMAM/PR, poderá solicitar informações e pareceres dos Órgãos Seccionais e Locais, justificando, na respectiva requisição, o prazo para o seu atendimento.

§ 1º Nas atividades de licenciamento, fiscalização e controle deverão ser evitadas exigências burocráticas excessivas ou pedidos de informações já disponíveis.

§ 2º Poderão ser requeridos à SEMAM/PR, bem como aos Órgãos Executor, Seccionais e Locais, por pessoa física ou jurídica que comprove legítimo interesse, os resultados das análises técnicas de que disponham.

§ 3º Os órgãos integrantes do SISNAMA, quando solicitarem ou prestarem informações, deverão preservar o sigilo industrial e evitar a concorrência desleal, correndo o processo, quando for o caso, sob sigilo administrativo, pelo qual será responsável a autoridade dele encarregada.

CAPÍTULO IV

DO LICENCIAMENTO DAS ATIVIDADES

Art. 17. A construção, instalação, ampliação e funcionamento de estabelecimento de atividades utilizadoras de recursos ambientais, consideradas efetiva ou potencialmente poluidoras, bem como os empreendimentos capazes, sob qualquer forma, de causar degradação ambiental, dependerão de prévio licenciamento do órgão estadual competente integrante do SISNAMA, sem prejuízo de outras licenças legalmente exigíveis.

§ 1º Caberá ao CONAMA fixar os critérios básicos, segundo os quais serão exigidos estudos de impacto ambiental para fins de licenciamento, contendo, entre outros, os seguintes itens:

- a) diagnóstico ambiental da área;
- b) descrição da ação proposta e suas alternativas;
- e
- c) identificação, análise e previsão dos impactos significativos, positivos e negativos.

§ 2º O estudo de impacto ambiental será realizado por técnicos habilitados e constituirá o Relatório de Impacto Ambiental-Rima, correndo as despesas à conta do proponente do projeto.

§ 3º Respeitada a matéria de sigilo industrial, assim expressamente caracterizada a pedido do interessado, o Rima, devidamente fundamentado, será acessível ao público.

§ 4º Resguardado o sigilo industrial, os pedidos de licenciamento, em qualquer das suas modalidades, sua renovação e a respectiva concessão da licença serão objeto de publicação resumida, paga pelo interessado, no jornal oficial do Estado e em um periódico de grande circulação, regional ou local, conforme modelo aprovado pelo CONAMA.

Art. 18. O órgão estadual do meio ambiente e o IBAMA, este em caráter supletivo, sem prejuízo das penalidades pecuniárias cabíveis, determinarão, sempre que necessário, a redução das atividades geradoras de poluição, para manter as emissões gasosas ou efluentes líquidos e os resíduos sólidos nas condições e limites estipulados no licenciamento concedido.

Art. 19. O Poder Público, no exercício de sua competência de controle, expedirá as seguintes licenças:

I - Licença Prévia (LP), na fase preliminar do planejamento de atividade, contendo requisitos básicos a serem atendidos nas fases de localização, instalação e operação, observados os planos municipais, estaduais ou federais de uso do solo;

II - Licença de Instalação (LI), autorizando o início da implantação, de acordo com as especificações constantes do Projeto Executivo aprovado; e

III - Licença de Operação (LO), autorizando, após as verificações necessárias, o início da atividade licenciada e o funcionamento de seus equipamentos de controle de poluição, de acordo com o previsto nas Licenças Prévia e de Instalação.

§ 1º Os prazos para a concessão das licenças serão fixados pelo CONAMA, observada a natureza técnica da atividade.

§ 2º Nos casos previstos em resolução do CONAMA, o licenciamento de que trata este artigo dependerá de homologação do IBAMA.

§ 3º Iniciadas as atividades de implantação e operação, antes da expedição das respectivas licenças, os dirigentes dos Órgãos Setoriais do IBAMA deverão, sob pena de responsabilidade funcional, comunicar o fato às entidades finan-

ciadoras dessas atividades, sem prejuízo da imposição de penalidades, medidas administrativas de interdição, judiciais, de embargo, e outras providências cautelares.

§ 4º O licenciamento dos estabelecimentos destinados a produzir materiais nucleares ou a utilizar a energia nuclear e suas aplicações, competirá à Comissão Nacional de Energia Nuclear-CENEN, mediante parecer do IBAMA, ouvidos os órgãos de controle ambiental estaduais ou municipais.

§ 5º Excluída a competência de que trata o parágrafo anterior, nos demais casos de competência federal o IBAMA expedirá as respectivas licenças, após considerar o exame técnico procedido pelos órgãos estaduais e municipais de controle da poluição.

Art. 20. Caberá recurso administrativo:

I - para o Secretário de Assuntos Estratégicos, das decisões da Comissão Nacional de Energia Nuclear-CNEN; e

II - para o Secretário do Meio Ambiente, nos casos de licenciamento da competência privativa do IBAMA, inclusive nos de denegação de certificado homologatório.

Parágrafo único. No âmbito dos Estados, do Distrito Federal e dos Municípios, o recurso de que trata este artigo será interposto para a autarquia prevista na respectiva legislação.

Art. 21. Compete à SEMAM/PR propor ao CONAMA a expedição de normas gerais para implantação e fiscalização do licenciamento previsto neste decreto.

§ 1º A fiscalização e o controle da aplicação de critérios, normas e padrões de qualidade ambiental serão exercidos pelo IBAMA, em caráter supletivo à atuação dos Órgãos Seccionais Estaduais e dos Órgãos Locais.

§ 2º Inclui-se na competência supletiva do IBAMA a análise prévia de projetos, de entidades públicas ou privadas, que interessem à conservação ou à recuperação dos recursos ambientais.

§ 3º O proprietário de estabelecimento ou o seu preposto responsável permitirá, sob a pena da lei, o ingresso da fiscalização no local das atividades potencialmente poluidoras para a inspeção de todas as suas áreas.

§ 4º As autoridades policiais, quando necessário, deverão prestar auxílio aos agentes fiscalizadores no exercício de suas atribuições.

Art. 22. O IBAMA, na análise dos projetos submetidos ao seu exame, exigirá, para efeito de aprovação, que sejam adotadas, pelo interessado, medidas capazes de assegurar que as matérias-primas, insumos e bens produzidos tenham padrão de qualidade que elimine ou reduza, o efeito poluente derivado de seu emprego e utilização.

CAPÍTULO V DOS INCENTIVOS

Art. 23. As entidades governamentais de financiamento ou gestoras de incentivos, condicionarão a sua concessão à comprovação do licenciamento previsto neste decreto.

CAPÍTULO VI DO CADASTRAMENTO

Art. 24. O IBAMA submeterá à aprovação do CONAMA as normas necessárias à implantação do Cadastro Técnico Federal de Atividades e Instrumentos de Defesa Ambiental.

TÍTULO II DAS ESTAÇÕES ECOLÓGICAS E DAS ÁREAS DE PROTEÇÃO AMBIENTAL

CAPÍTULO I DAS ESTAÇÕES ECOLÓGICAS

Art. 25. As Estações Ecológicas Federais serão criadas por decreto do Poder Executivo, mediante proposta do Secretário do Meio Ambiente, e terão sua administração coordenada pelo IBAMA.

§ 1º O ato de criação da Estação Ecológica definirá os seus limites geográficos, a sua denominação, a entidade responsável por sua administração e o zoneamento a que se refere o art. 1º, § 2º, da Lei nº 6.902, de 27 de abril de 1981.

§ 2º Para a execução de obras de engenharia que possam afetar as estações ecológicas, será obrigatória a audiência prévia do CONAMA.

Art. 26. Nas Estações Ecológicas Federais, o zoneamento a que se refere o art. 1º, § 2º, da Lei nº 6.902, de 1981, será estabelecido pelo IBAMA.

Art. 27. Nas áreas circundantes das Unidades de Conservação, num raio de dez quilômetros, qualquer atividade que possa afetar a biota ficará subordinada às normas editadas pelo CONAMA.

CAPÍTULO II DAS ÁREAS DE PROTEÇÃO AMBIENTAL

Art. 28. No âmbito federal, compete ao Secretário do Meio Ambiente, com base em parecer do IBAMA, propor ao Presidente da República a criação de Áreas de Proteção Ambiental.

Art. 29. O decreto que declarar a Área de Proteção Ambiental mencionará a sua denominação, limites geográficos, principais objetivos e as proibições e restrições de uso dos recursos ambientais nela contidos.

Art. 30. A entidade supervisora e fiscalizadora da Área de Proteção Ambiental deverá orientar e assistir os proprietários, a fim de que os objetivos da legislação pertinente sejam atingidos.

Parágrafo único. Os proprietários de terras abrangidas pelas Áreas de Proteção Ambiental poderão mencionar os nomes destas nas placas indicadoras de propriedade, na promoção de atividades turísticas, bem como na indicação de procedência dos produtos nela originados.

Art. 31. Serão considerados de relevância e merecedores do reconhecimento público os serviços prestados, por qualquer forma, à causa conservacionista.

Art. 32. As instituições federais de crédito e financiamento darão prioridade aos pedidos encaminhados com apoio da SEMAM/PR, destinados à melhoria do uso racional do solo e das condições sanitárias e habitacionais das propriedades situadas nas Áreas de Proteção Ambiental.

TÍTULO III DAS PENALIDADES

Art. 33. Constitui infração, para os efeitos deste decreto, toda ação ou omissão que importe na inobservância de preceitos nele estabelecidos ou na desobediência às determinações de caráter normativo dos órgãos ou das autoridades administrativas competentes.

Art. 34. Serão impostas multas diárias de 61,70 a 6.170 Bônus do Tesouro Nacional-BTN, proporcionalmente à degradação ambiental causada, nas seguintes infrações:

I - contribuir para que um corpo d'água fique em categoria de qualidade inferior à prevista na classificação oficial;

II - contribuir para que a qualidade do ar ambiental seja inferior ao nível mínimo estabelecido em resolução;

III - emitir ou despejar efluentes ou resíduos sólidos, líquidos ou gasosos causadores de degradação ambiental, em desacordo com o estabelecido em resolução ou licença especial;

IV - exercer atividades potencialmente degradadoras do meio ambiente, sem a licença ambiental legalmente exigível ou em desacordo com a mesma;

V - causar poluição hídrica que torne necessária a interrupção do abastecimento público de água de uma comunidade;

VI - causar poluição de qualquer natureza que provoque destruição de plantas cultivadas ou silvestres;

VII - ferir, matar ou capturar, por quaisquer meios, nas Unidades de Conservação, exemplares de

espécies consideradas raras da biota regional;

VIII - causar degradação ambiental mediante assoreamento de coleções d'água ou erosão acelerada, nas Unidades de Conservação;

IX - desprezar interdições de uso, de passagem e outras estabelecidas administrativamente para a proteção contra a degradação ambiental;

X - impedir ou dificultar a atuação dos agentes credenciados pelo IBAMA, para inspecionar situação de perigo potencial ou examinar a ocorrência de degradação ambiental;

XI - causar danos ambientais, de qualquer natureza, que provoquem destruição ou outros efeitos desfavoráveis à biota nativa ou às plantas cultivadas e criações de animais;

XII - descumprir resoluções do CONAMA.

Art. 35. Serão impostas multas de 308,50 a 6.170 BTN, proporcionalmente à degradação ambiental causada, nas seguintes infrações:

I - realizar em Área de Proteção Ambiental, sem licença do respectivo órgão de controle ambiental, abertura de canais ou obras de terraplanagem, com movimentação de areia, terra ou material rochoso, em volume superior a 100m³, que possam causar degradação ambiental;

II - causar poluição de qualquer natureza que possa trazer danos à saúde ou ameaçar o bem-estar.

Art. 36. Serão impostas multas de 617 a 6.170 BTN nas seguintes infrações:

I - causar poluição atmosférica que provoque a retirada, ainda que momentânea, dos habitantes de um quarteirão urbano ou localidade equivalente;

II - causar poluição do solo que torne uma área, urbana ou rural, imprópria para a ocupação humana;

III - causar poluição de qualquer natureza, que provoque mortandade de mamíferos, aves, répteis, anfíbios ou peixes.

Art. 37. O valor das multas será graduado de acordo com as seguintes circunstâncias:

I - atenuantes:

- a) menor grau de compreensão e escolaridade do infrator;
- b) reparação espontânea do dano ou limitação da degradação ambiental causada;
- c) comunicação prévia do infrator às autoridades competentes, em relação a perigo iminente de degradação ambiental;
- d) colaboração com os agentes encarregados da fiscalização e do controle ambiental;

II - agravantes:

- a) reincidência específica;
- b) maior extensão da degradação ambiental;
- c) dolo, mesmo eventual;
- d) ocorrência de efeitos sobre a propriedade alheia;
- e) infração ocorrida em zona urbana;
- f) danos permanentes à saúde humana;
- g) atingir área sob proteção legal;
- h) emprego de métodos cruéis na morte ou captura de animais.

Art. 38. No caso de infração continuada, caracterizada pela permanência da ação ou omissão inicialmente punida, será a respectiva penalidade aplicada diariamente até cessar a ação degradadora.

Art. 39. Quando a mesma infração for objeto de punição em mais de um dispositivo deste decreto, prevalecerá o enquadramento no item mais específico em relação ao mais genérico.

Art. 40. Quando as infrações forem causadas por menores ou incapazes, responderá pela multa quem for juridicamente responsável pelos mesmos.

Art. 41. A imposição de penalidades pecuniárias, por infrações à legislação ambiental, pelos

Estados, pelo Distrito Federal e pelos Municípios, excluirá a exigência de multas federais, na mesma hipótese de incidência quando de valor igual ou superior.

Art. 42. As multas poderão ter a sua exigibilidade suspensa quando o infrator, por termo de compromisso aprovado pela autoridade ambiental que aplicou a penalidade, se obrigar à adoção de medidas específicas para cessar e corrigir a degradação ambiental.

Parágrafo único. Cumpridas as obrigações assumidas pelo infrator, a multa será reduzida em até noventa por cento.

Art. 43. Os recursos administrativos interpostos contra a imposição de multas, atendido o requisito legal de garantia da instância, serão, no âmbito federal, encaminhados à decisão do Secretário do Meio Ambiente e, em última instância, ao CONAMA.

Parágrafo único. Das decisões do Secretário do Meio Ambiente, favoráveis ao recorrente, caberá recurso *ex officio* para o CONAMA, quando se tratar de multas superiores a 3.085 BTN.

Art. 44. O IBAMA poderá celebrar convênios com entidades oficiais dos Estados, delegando-lhes, em casos determinados, o exercício das atividades de fiscalização e controle.

TÍTULOS IV DAS DISPOSIÇÕES FINAIS

Art. 45. Este decreto entra em vigor na data de sua publicação.

Art. 46. Revogam-se os decretos n^{os} 88.351, de 1^o de junho de 1983, 89.532, de 6 de abril de 1984, 91.305, de 3 de junho de 1985, 91.630, de 28 de novembro de 1986, 94.085, de 10 de março de 1987, 94.764 de 11 de agosto de 1987, 94.998, de 5 de outubro de 1987, 96.150 de 13 de junho de 1988, 97.558, de 7 de março de 1989, 97.802, de 5 de junho de 1989, e 98.109, de 31 de agosto de 1989.

Decreto no 4.297, de 10 de julho de 2002

Regulamenta o art. 9º, inciso II, da Lei nº 6.938, de 31 de agosto de 1981, estabelecendo critérios para o Zoneamento Ecológico-Econômico do Brasil-ZEE, e dá outras providências.

O PRESIDENTE DA REPÚBLICA, no uso da atribuição que lhe confere o art. 84, inciso IV, da Constituição, e tendo em vista o disposto nos arts. 16 e 44 da Lei nº 4.771, de 15 de setembro de 1965,

DECRETA :

Art. 1º O Zoneamento Ecológico-Econômico do Brasil-ZEE, como instrumento da Política Nacional do Meio Ambiente, obedecerá aos critérios mínimos estabelecidos neste decreto.

CAPÍTULO I DOS OBJETIVOS E PRINCÍPIOS

Art. 2º O ZEE, instrumento de organização do território a ser obrigatoriamente seguido na implantação de planos, obras e atividades públicas e privadas, estabelece medidas e padrões de proteção ambiental destinados a assegurar a qualidade ambiental, dos recursos hídricos e do solo e a conservação da biodiversidade, garantindo o desenvolvimento sustentável e a melhoria das condições de vida da população.

Art. 3º O ZEE tem por objetivo geral organizar, de forma vinculada, as decisões dos agentes públicos e privados quanto a planos, programas, projetos e atividades que, direta ou indiretamente, utilizem recursos naturais, assegurando a plena manutenção do capital e dos serviços ambientais dos ecossistemas.

Parágrafo único. O ZEE, na distribuição espacial das atividades econômicas, levará em conta a importância ecológica, as limitações e as fragilidades dos ecossistemas, estabelecendo vedações, restrições e alternativas de exploração do território e determinando, quando for o caso, inclusive a realocação de atividades incompatíveis com suas diretrizes gerais.

Art. 4º O processo de elaboração e implementação do ZEE:

I - buscará a sustentabilidade ecológica, econômica e social, com vistas a compatibilizar o crescimento econômico e a proteção dos recursos naturais, em favor das presentes e futuras gerações, em decorrência do reconhecimento de valor intrínseco à biodiversidade e a seus componentes;

II - contará com ampla participação democrática, compartilhando suas ações e responsabilidades entre os diferentes níveis da administração pública e da sociedade civil; e

III - valorizará o conhecimento científico multidisciplinar.

Art. 5º O ZEE orientar-se-á pela Política Nacional do Meio Ambiente, estatuída nos arts. 21, inciso IX, 170, inciso VI, 186, inciso II, e 225 da Constituição, na Lei nº 6.938, de 31 de agosto de 1981, pelos diplomas legais aplicáveis, e obedecerá aos princípios da função sócio-ambiental da propriedade, da prevenção, da precaução, do poluidor-pagador, do usuário-pagador, da participação informada, do acesso equitativo e da integração.

CAPÍTULO II DA ELABORAÇÃO DO ZEE

Art. 6º Compete ao Poder Público Federal elaborar e executar o ZEE nacional ou regional, em especial quando tiver por objeto bioma considerado patrimônio nacional ou que não deva ser tratado de forma fragmentária.

§ 1º O Poder Público Federal poderá, mediante celebração de documento apropriado, elaborar e executar o ZEE em articulação e cooperação com

os Estados, preenchidos os requisitos previstos neste decreto.

§ 2º O ZEE executado pelos órgãos federais e Estados da Federação, quando enfocar escalas regionais ou locais, deverá gerar produtos e informações em escala 1:250.000 ou maiores, de acordo com a disponibilidade de informações da sua área de abrangência.

§ 3º O Poder Público Federal deverá reunir e compatibilizar em um único banco de dados as informações geradas em todas as escalas, mesmo as produzidas pelos Estados, nos termos do § 1º deste artigo.

Art. 7º A elaboração e implementação do ZEE observarão os pressupostos técnicos, institucionais e financeiros.

Art. 8º Entre os pressupostos técnicos, os executores de ZEE deverão apresentar:

I - termo de referência detalhado;

II - equipe de coordenação composta por pessoal técnico habilitado;

III - compatibilidade metodológica com os princípios e critérios aprovados pela Comissão Coordenadora do Zoneamento Ecológico-Econômico do Território Nacional, instituída pelo Decreto de 28 de dezembro de 2001;

IV - produtos gerados por meio do Sistema de Informações Geográficas, compatíveis com os padrões aprovados pela Comissão Coordenadora do ZEE;

V - entrada de dados no Sistema de Informações Geográficas compatíveis com as normas e padrões do Sistema Cartográfico Nacional;

VI - normatização técnica com base nos referenciais da Associação Brasileira de Normas Técnicas e da Comissão Nacional de Cartografia para produção e publicação de mapas e relatórios técnicos;

VII - compromisso de disponibilizar informações necessárias à execução do ZEE; e

VIII - projeto específico de mobilização social e envolvimento de grupos sociais interessados.

Art. 9º Entre os pressupostos institucionais, os executores de ZEE deverão apresentar:

I - arranjos institucionais destinados a assegurar a inserção do ZEE em programa de gestão territorial, mediante a criação de comissão de coordenação estadual, com caráter deliberativo e participativo, e de coordenação técnica, com equipe multidisciplinar;

II - base de informações compartilhadas entre os diversos órgãos da administração pública;

III - proposta de divulgação da base de dados e dos resultados do ZEE; e

IV - compromisso de encaminhamento periódico dos resultados e produtos gerados à Comissão Coordenadora do ZEE.

Art. 10. Os pressupostos financeiros são regidos pela legislação pertinente.

CAPÍTULO III DO CONTEÚDO DO ZEE

Art. 11. O ZEE dividirá o território em zonas, de acordo com as necessidades de proteção, conservação e recuperação dos recursos naturais e do desenvolvimento sustentável.

Parágrafo único. A instituição de zonas orientar-se-á pelos princípios da utilidade e da simplicidade, de modo a facilitar a implementação de seus limites e restrições pelo Poder Público, bem como sua compreensão pelos cidadãos.

Art. 12. A definição de cada zona observará, no mínimo:

I - diagnóstico dos recursos naturais, da sócio-economia e do marco jurídico-institucional;

II - informações constantes do Sistema de Informações Geográficas;

III - cenários tendenciais e alternativos; e

IV - Diretrizes Gerais e Específicas, nos termos do art. 14 deste decreto.

Art. 13. O diagnóstico a que se refere o inciso I do art. 12 deverá conter, no mínimo:

I - Unidades dos Sistemas Ambientais, definidas a partir da integração entre os componentes da natureza;

II - Potencialidade Natural, definida pelos serviços ambientais dos ecossistemas e pelos recursos naturais disponíveis, incluindo, entre outros, a aptidão agrícola, o potencial madeireiro e o potencial de produtos florestais não-madeireiros, que inclui o potencial para a exploração de produtos derivados da biodiversidade;

III - Fragilidade Natural Potencial, definida por indicadores de perda da biodiversidade, vulnerabilidade natural à perda de solo, quantidade e qualidade dos recursos hídricos superficiais e subterrâneos;

IV - indicação de corredores ecológicos;

V - tendências de ocupação e articulação regional, definidas em função das tendências de uso da terra, dos fluxos econômicos e populacionais, da localização das infra-estruturas e circulação da informação;

VI - condições de vida da população, definidas pelos indicadores de condições de vida, da situação da saúde, educação, mercado de trabalho e saneamento básico;

VII - incompatibilidades legais, definidas pela situação das áreas legalmente protegidas e o tipo de ocupação que elas vêm sofrendo; e

VIII - áreas institucionais, definidas pelo mapeamento das terras indígenas, unidades de conservação e áreas de fronteira.

Art. 14. As Diretrizes Gerais e Específicas deverão conter, no mínimo:

I - atividades adequadas a cada zona, de acordo com sua fragilidade ecológica, capacidade de suporte ambiental e potencialidades;

II - necessidades de proteção ambiental e conservação das águas, do solo, do subsolo, da fauna e

flora e demais recursos naturais renováveis e não-renováveis;

III - definição de áreas para unidades de conservação, de proteção integral e de uso sustentável;

IV - critérios para orientar as atividades madeireira e não-madeireira, agrícola, pecuária, pesqueira e de piscicultura, de urbanização, de industrialização, de mineração e de outras opções de uso dos recursos ambientais;

V - medidas destinadas a promover, de forma ordenada e integrada, o desenvolvimento ecológico e economicamente sustentável do setor rural, com o objetivo de melhorar a convivência entre a população e os recursos ambientais, inclusive com a previsão de diretrizes para implantação de infra-estrutura de fomento às atividades econômicas;

VI - medidas de controle e de ajustamento de planos de zoneamento de atividades econômicas e sociais resultantes da iniciativa dos municípios, visando a compatibilizar, no interesse da proteção ambiental, usos conflitantes em espaços municipais contíguos e a integrar iniciativas regionais amplas e não restritas às cidades; e

VII - planos, programas e projetos dos governos federal, estadual e municipal, bem como suas respectivas fontes de recursos com vistas a viabilizar as atividades apontadas como adequadas a cada zona.

CAPÍTULO IV DO USO, ARMAZENAMENTO, CUSTÓDIA E PUBLICIDADE DOS DADOS E INFORMAÇÕES

Art. 15. Os produtos resultantes do ZEE deverão ser armazenados em formato eletrônico, constituindo banco de dados geográficos.

Parágrafo único. A utilização dos produtos do ZEE obedecerá aos critérios de uso da propriedade intelectual dos dados e das informações, devendo ser disponibilizados para o público em geral, ressaltados os de interesse estratégico para o país e

os indispensáveis à segurança e integridade do território nacional.

Art. 16. As instituições integrantes do Consórcio ZEE-Brasil, criado pelo Decreto de 28 de dezembro de 2001, constituirão rede integrada de dados e informações, de forma a armazenar, atualizar e garantir a utilização compartilhada dos produtos gerados pelo ZEE nas diferentes instâncias governamentais.

Art. 17. O Poder Público divulgará junto à sociedade, em linguagem e formato acessíveis, o conteúdo do ZEE e de sua implementação, inclusive na forma de ilustrações e textos explicativos, respeitadas o disposto no parágrafo único do art. 15, *in fine*.

CAPÍTULO V

DAS DISPOSIÇÕES FINAIS E TRANSITÓRIAS

Art. 18. O ZEE, na forma do art. 6º, caput, deste decreto, deverá ser analisado e aprovado pela Comissão Coordenadora do ZEE, em conformidade com o Decreto de 28 de dezembro de 2001.

Parágrafo único. Após a análise dos documentos técnicos do ZEE, a Comissão Coordenadora do ZEE poderá solicitar informações complementares, inclusive na forma de estudos, quando julgar imprescindíveis.

Art. 19. A alteração dos produtos do ZEE, bem como mudanças nos limites das zonas e indicação de novas diretrizes gerais e específicas, poderão ser realizadas após decorridos prazo mínimo de dez anos de conclusão do ZEE, ou de sua última modificação, prazo este não exigível na hipótese de ampliação do rigor da proteção ambiental da zona a ser alterada, ou de atualizações decorrentes de aprimoramento técnico-científico.

§ 1º Decorrido o prazo previsto no caput deste artigo, as alterações somente poderão ocorrer após consulta pública e aprovação pela comissão estadual do ZEE e pela Comissão Coordenadora do ZEE, mediante processo legislativo de iniciativa do Poder Executivo.

§ 2º Para fins deste artigo, somente será considerado concluído o ZEE que dispuser de zonas devidamente definidas e caracterizadas e contiver Diretrizes Gerais e Específicas, aprovadas na forma do § 1º.

§ 3º A alteração do ZEE não poderá reduzir o percentual da reserva legal definido em legislação específica, nem as áreas protegidas, com unidades de conservação ou não.

Art. 20. Para o planejamento e a implementação de políticas públicas, bem como para o licenciamento, a concessão de crédito oficial ou benefícios tributários, ou para a assistência técnica de qualquer natureza, as instituições públicas ou privadas observarão os critérios, padrões e obrigações estabelecidos no ZEE, quando existir, sem prejuízo dos previstos na legislação ambiental.

Art. 21. Os ZEE estaduais que cobrirem todo o território do Estado, concluídos anteriormente à vigência deste Decreto, serão adequados à legislação ambiental federal mediante instrumento próprio firmado entre a União e cada um dos Estados interessados.

§ 1º Será considerado concluído o ZEE elaborado antes da vigência deste decreto, na escala de 1:250.000, desde que disponha de mapa de gestão e de diretrizes gerais dispostas no respectivo regulamento.

§ 2º Os ZEE em fase de elaboração serão submetidos à Comissão Coordenadora do ZEE para análise e, se for o caso, adequação às normas deste decreto.

Art. 22. Este decreto entra em vigor na data de sua publicação.

Resolução do CONAMA nº 1, de 23 de janeiro de 1986

O CONSELHO NACIONAL DO MEIO AMBIENTE-CONAMA, no uso das atribuições que lhe confere o art. 48 do Decreto nº 88.351, de 1º de junho de 1983, para efetivo exercício das responsabilidades que lhe são atribuídas pelo artigo 18 do mesmo decreto, e considerando a necessidade de se estabelecerem as definições, as responsabilidades, os critérios básicos e as diretrizes gerais para uso e implementação da Avaliação de Impacto Ambiental como um dos instrumentos da Política Nacional do Meio Ambiente, resolve:

Art. 1º Para efeito desta resolução, considera-se impacto ambiental qualquer alteração das propriedades físicas, químicas e biológicas do meio ambiente, causada por qualquer forma de matéria ou energia resultante das atividades humanas que, direta ou indiretamente, afetam:

I - a saúde, a segurança e o bem-estar da população;

II - as atividades sociais e econômicas;

III - a biota;

IV - as condições estéticas e sanitárias do meio ambiente;

V - a qualidade dos recursos ambientais.

Art. 2º Dependerá de elaboração de estudo de impacto ambiental e respectivo relatório de impacto ambiental-RIMA, a serem submetidos à aprovação do órgão estadual competente, e do IBAMA em caráter supletivo, o licenciamento de atividades modificadoras do meio ambiente, tais como:

I - Estradas de rodagem com duas ou mais faixas de rolamento;

II - Ferrovias;

III - Portos e terminais de minério, petróleo e produtos químicos;

IV - Aeroportos, conforme definidos pelo inciso 1, art. 48, do Decreto-Lei nº 32, de 18 de novembro de 1966;

V - Oleodutos, gasodutos, minerodutos, troncos coletores e emissários de esgotos sanitários;

VI - Linhas de transmissão de energia elétrica, acima de 230 KV;

VII - Obras hidráulicas para exploração de recursos hídricos, tais como: barragem para fins hidrelétricos, acima de 10 MW, de saneamento ou de irrigação, abertura de canais para navegação, drenagem e irrigação, retificação de cursos d'água, abertura de barras e embocaduras, transposição de bacias, diques;

VIII - Extração de combustível fóssil (petróleo, xisto, carvão);

IX - Extração de minério, inclusive os da classe II, definidas no Código de Mineração;

X - Aterros sanitários, processamento e destino final de resíduos tóxicos ou perigosos;

XI - Usinas de geração de eletricidade, qualquer que seja a fonte de energia primária, acima de 10MW;

XII - Complexo e unidades industriais e agroindustriais (petroquímicos, siderúrgicos, cloroquímicos, destilarias de álcool, hulha, extração e cultivo de recursos hídricos);

XIII - Distritos industriais e zonas estritamente industriais - ZEI;

XIV - Exploração econômica de madeira ou de lenha, em áreas acima de 100 hectares ou menores, quando atingir áreas significativas em termos percentuais ou de importância do ponto de vista ambiental;

XV - Projetos urbanísticos, acima de 100 ha. ou em áreas consideradas de relevante interesse ambiental a critério da SEMA e dos órgãos municipais e estaduais competentes;

XVI - Qualquer atividade que utilizar carvão vegetal, derivados ou produtos similares, em quantidade superior a dez toneladas por dia.

XVII - Projetos Agropecuários que contemplem áreas acima de 1.000 ha ou menores, neste caso, quando se tratar de áreas significativas em termos percentuais ou de importância do ponto de vista ambiental, inclusive nas áreas de proteção ambiental.

Art. 3º Dependerá de elaboração de estudo de impacto ambiental e respectivo RIMA, a serem submetidos à aprovação do IBAMA, o licenciamento de atividades que, por lei, seja de competência federal.

Art. 4º Os órgãos ambientais competentes e os órgãos setoriais do SISNAMA deverão compatibilizar os processos de licenciamento com as etapas de planejamento e implantação das atividades modificadoras do meio ambiente, respeitados os critérios e diretrizes estabelecidos por esta resolução e tendo por base a natureza, o porte e as peculiaridades de cada atividade.

Art. 5º O estudo de impacto ambiental, além de atender à legislação, em especial os princípios e objetivos expressos na Lei de Política Nacional do Meio Ambiente, obedecerá às seguintes diretrizes gerais:

I - Contemplar todas as alternativas tecnológicas e de localização de projeto, confrontando-as com a hipótese de não execução do projeto;

II - Identificar e avaliar sistematicamente os impactos ambientais gerados nas fases de implantação e operação da atividade;

III - Definir os limites da área geográfica a ser direta ou indiretamente afetada pelos impactos, denominada área de influência do projeto, considerando, em todos os casos, a bacia hidrográfica na qual se localiza;

IV - Considerar os planos e programas governamentais, propostos e em implantação na área de influência do projeto, e sua compatibilidade.

Parágrafo único. Ao determinar a execução do estudo de impacto ambiental o órgão estadual competente, ou o IBAMA ou, quando couber, o

Município, fixará as diretrizes adicionais que, pelas peculiaridades do projeto e características ambientais da área, forem julgadas necessárias, inclusive os prazos para conclusão e análise dos estudos.

Art. 6º O estudo de impacto ambiental desenvolverá, no mínimo, as seguintes atividades técnicas:

I - Diagnóstico ambiental da área de influência do projeto completa descrição e análise dos recursos ambientais e suas interações, tal como existem, de modo a caracterizar a situação ambiental da área, antes da implantação do projeto, considerando:

a) o meio físico - o subsolo, as águas, o ar e o clima, destacando os recursos minerais, a topografia, os tipos e aptidões do solo, os corpos d'água, o regime hidrológico, as correntes marinhas, as correntes atmosféricas;

b) o meio biológico e os ecossistemas naturais - a fauna e a flora, destacando as espécies indicadoras da qualidade ambiental, de valor científico e econômico, raras e ameaçadas de extinção e as áreas de preservação permanente;

c) o meio socioeconômico - o uso e ocupação do solo, os usos da água e a socioeconomia, destacando os sítios e monumentos arqueológicos, históricos e culturais da comunidade, as relações de dependência entre a sociedade local, os recursos ambientais e a potencial utilização futura desses recursos.

II - Análise dos impactos ambientais do projeto e de suas alternativas, através de identificação, previsão da magnitude e interpretação da importância dos prováveis impactos relevantes, discriminando: os impactos positivos e negativos (benéficos e adversos), diretos e indiretos, imediatos e a médio e longo prazos, temporários e permanentes; seu grau de reversibilidade; suas propriedades cumulativas e sinérgicas; a distribuição dos ônus e benefícios sociais.

III - Definição das medidas mitigadoras dos impactos negativos, entre elas os equipamentos

de controle e sistemas de tratamento de despejos, avaliando a eficiência de cada uma delas.

IV - Elaboração do programa de acompanhamento e monitoramento (os impactos positivos e negativos, indicando os fatores e parâmetros a serem considerados).

Parágrafo único. Ao determinar a execução do estudo de impacto ambiental o órgão estadual competente; ou o IBAMA ou quando couber, o Município fornecerá as instruções adicionais que se fizerem necessárias, pelas peculiaridades do projeto e características ambientais da área.

Art. 7º O estudo de impacto ambiental será realizado por equipe multidisciplinar habilitada, não dependente direta ou indiretamente do proponente do projeto e que será responsável tecnicamente pelos resultados apresentados.

Art. 8º Correrão por conta do proponente do projeto todas as despesas e custos referentes à realização do estudo de impacto ambiental, tais como: coleta e aquisição dos dados e informações, trabalhos e inspeções de campo, análises de laboratório, estudos técnicos e científicos e acompanhamento e monitoramento dos impactos, elaboração do RIMA e fornecimento de pelo menos 5 (cinco) cópias,

Art. 9º O relatório de impacto ambiental - RIMA refletirá as conclusões do estudo de impacto ambiental e conterá, no mínimo:

I - Os objetivos e justificativas do projeto, sua relação e compatibilidade com as políticas setoriais, planos e programas governamentais;

II - A descrição do projeto e suas alternativas tecnológicas e locacionais, especificando para cada um deles, nas fases de construção e operação a área de influência, as matérias-primas e mão-de-obra, as fontes de energia, os processos e técnica operacionais, os prováveis efluentes, emissões, resíduos de energia, os empregos diretos e indiretos a serem gerados;

III - A síntese dos resultados dos estudos de diagnóstico ambiental da área de influência do projeto;

IV - A descrição dos prováveis impactos ambientais da implantação e operação da atividade, considerando o projeto, suas alternativas, os horizontes de tempo de incidência dos impactos e indicando os métodos, técnicas e critérios adotados para sua identificação, quantificação e interpretação;

V - A caracterização da qualidade ambiental futura da área de influência, comparando as diferentes situações da adoção do projeto e suas alternativas, bem como com a hipótese de sua não realização;

VI - A descrição do efeito esperado das medidas mitigadoras previstas em relação aos impactos negativos, mencionando aqueles que não puderam ser evitados, e o grau de alteração esperado;

VII - O programa de acompanhamento e monitoramento dos impactos;

VIII - Recomendação quanto à alternativa mais favorável (conclusões e comentários de ordem geral).

Parágrafo único. O RIMA deve ser apresentado de forma objetiva e adequada a sua compreensão. As informações devem ser traduzidas em linguagem acessível, ilustradas por mapas, cartas, quadros, gráficos e demais técnicas de comunicação visual, de modo que se possam entender as vantagens e desvantagens do projeto, bem como todas as consequências ambientais de sua implementação.

Art. 10. O órgão estadual competente, ou o IBAMA ou, quando couber, o Município terá um prazo para se manifestar de forma conclusiva sobre o RIMA apresentado.

Parágrafo único. O prazo a que se refere o caput deste artigo terá o seu termo inicial na data do recebimento pelo estadual competente ou pela SEMA do estudo do impacto ambiental e seu respectivo RIMA.

Art. 11. Respeitado o sigilo industrial, assim solicitando e demonstrando pelo interessado o RIMA será acessível ao público. Suas cópias permane-

rão à disposição dos interessados, nos centros de documentação ou bibliotecas da SEMA e do estadual de controle ambiental correspondente, inclusive o período de análise técnica,

§ 1º Os órgãos públicos que manifestarem interesse, ou tiverem relação direta com o projeto, receberão cópia do RIMA, para conhecimento e manifestação.

§ 2º Ao determinar a execução do estudo de impacto ambiental e apresentação do RIMA, o estadual competente ou o IBAMA ou, quando

couver o Município, determinará o prazo para recebimento dos comentários a serem feitos pelos órgãos públicos e demais interessados e, sempre que julgar necessário, promoverá a realização de audiência pública para informação sobre o projeto e seus impactos ambientais e discussão do RIMA.

Art. 12. Esta resolução entra em vigor na data de sua publicação.

Resolução do CONAMA nº 9, de 3 de dezembro de 1987

O CONSELHO NACIONAL DO MEIO AMBIENTE-CONAMA, no uso das atribuições que lhe conferem o Inciso II, do art. 7º, do Decreto nº 88.351, de 1º de junho de 1983, e tendo em vista o disposto na Resolução do CONAMA nº 001, de 23 de janeiro de 1986, resolve:

Art. 1º A Audiência Pública referida Resolução do CONAMA nº 001, de 23 de janeiro de 1986, tem por finalidade expor aos interessados o conteúdo do produto em análise e do seu referido RIMA, dirimindo dúvidas e recolhendo dos presentes as críticas e sugestões a respeito.

Art. 2º Sempre que julgar necessário, ou quando for solicitado por entidade civil, pelo Ministério Público, ou por 50 (cinquenta) ou mais cidadãos, o Órgão de Meio Ambiente promoverá a realização de audiência pública.

§ 1º O Órgão de Meio Ambiente, a partir da data do recebimento do RIMA, fixará em edital e anunciará pela imprensa local a abertura do prazo que será no mínimo de 45 dias para solicitação de audiência pública.

§ 2º No caso de haver solicitação de audiência pública e na hipótese do Órgão Estadual não realizá-la, a licença concedida não terá validade.

§ 3º Após este prazo, a convocação será feita pelo Órgão Licenciador, através de correspondên-

cia registrada aos solicitantes e da divulgação em órgãos da imprensa local.

§ 4º A audiência pública deverá ocorrer em local acessível aos interessados.

§ 5º Em função da localização geográfica dos solicitantes, e da complexidade do tema, poderá haver mais de uma audiência pública sobre o mesmo projeto de respectivo Relatório de Impacto Ambiental-RIMA.

Art. 3º A audiência pública será dirigida pelo representante do Órgão licenciador que, após a exposição objetiva do projeto e do seu respectivo RIMA, abrirá as discussões com os interessados presentes.

Art. 4º Ao final de cada audiência pública será lavrada uma ata sucinta

Parágrafo único. Serão anexadas à ata, todos os documentos escritos e assinados que forem entregues ao presidente dos trabalhos durante a seção.

Art. 5º A ata da(s) audiência(s) pública(s) e seus anexos, servirão de base, juntamente com o RIMA, para a análise e parecer final do licenciador quanto à aprovação ou não do projeto.

Art. 6º Esta resolução entra em vigor na data de sua publicação.

Resolução do CONAMA nº 237, de 19 de dezembro de 1997

O CONSELHO NACIONAL DO MEIO AMBIENTE-CONAMA, no uso das atribuições e competências que lhe são conferidas pela Lei nº 6.938, de 31 de agosto de 1981, regulamentadas pelo Decreto nº 99.274, de 6 de junho de 1990, e tendo em vista o disposto em seu Regimento Interno, e

Considerando a necessidade de revisão dos procedimentos e critérios utilizados no licenciamento ambiental, de forma a efetivar a utilização do sistema de licenciamento como instrumento de gestão ambiental, instituído pela Política Nacional do Meio Ambiente;

Considerando a necessidade de se incorporar ao sistema de licenciamento ambiental os instrumentos de gestão ambiental, visando o desenvolvimento sustentável e a melhoria contínua;

Considerando as diretrizes estabelecidas na Resolução CONAMA nº 011, de 1994, que determina a necessidade de revisão no sistema de licenciamento ambiental;

Considerando a necessidade de regulamentação de aspectos do licenciamento ambiental estabelecidos na Política Nacional de Meio Ambiente que ainda não foram definidos;

Considerando a necessidade de ser estabelecido critério para exercício da competência para o licenciamento a que se refere o art. 10 da Lei nº 6.938, de 31 de agosto de 1981;

Considerando a necessidade de se integrar a atuação dos órgãos competentes do Sistema Nacional de Meio Ambiente-SISNAMA na execução da Política Nacional do Meio Ambiente, em conformidade com as respectivas competências, resolve:

Art. 1º Para efeito desta resolução são adotadas as seguintes definições:

I - Licenciamento Ambiental: procedimento administrativo pelo qual o órgão ambiental competen-

te licencia a localização, instalação, ampliação e a operação de empreendimentos e atividades utilizadoras de recursos ambientais, consideradas efetiva ou potencialmente poluidoras ou daquelas que, sob qualquer forma, possam causar degradação ambiental, considerando as disposições legais e regulamentares e as normas técnicas aplicáveis ao caso.

II - Licença Ambiental: ato administrativo pelo qual o órgão ambiental competente, estabelece as condições, restrições e medidas de controle ambiental que deverão ser obedecidas pelo empreendedor, pessoa física ou jurídica, para localizar, instalar, ampliar e operar empreendimentos ou atividades utilizadoras dos recursos ambientais consideradas efetiva ou potencialmente poluidoras ou aquelas que, sob qualquer forma, possam causar degradação ambiental.

III - Estudos Ambientais: são todos e quaisquer estudos relativos aos aspectos ambientais relacionados à localização, instalação, operação e ampliação de uma atividade ou empreendimento, apresentado como subsídio para a análise da licença requerida, tais como: relatório ambiental, plano e projeto de controle ambiental, relatório ambiental preliminar, diagnóstico ambiental, plano de manejo, plano de recuperação de área degradada e análise preliminar de risco.

IV - Impacto Ambiental Regional: é todo e qualquer impacto ambiental que afete diretamente (área de influência direta do projeto), no todo ou em parte, o território de dois ou mais Estados.

Art. 2º A localização, construção, instalação, ampliação, modificação e operação de empreendimentos e atividades utilizadoras de recursos ambientais consideradas efetiva ou potencialmente poluidoras, bem como os empreendimentos capazes, sob qualquer forma, de causar degradação ambiental, dependerão de prévio licenciamento do órgão ambiental competente,

sem prejuízo de outras licenças legalmente exigíveis.

§ 1º Estão sujeitos ao licenciamento ambiental os empreendimentos e as atividades relacionadas no Anexo 1, parte integrante desta resolução.

§ 2º Caberá ao órgão ambiental competente definir os critérios de exigibilidade, o detalhamento e a complementação do Anexo 1, levando em consideração as especificidades, os riscos ambientais, o porte e outras características do empreendimento ou atividade.

Art. 3º A licença ambiental para empreendimentos e atividades consideradas efetiva ou potencialmente causadoras de significativa degradação do meio dependerá de prévio estudo de impacto ambiental e respectivo relatório de impacto sobre o meio ambiente (EIA/RIMA), ao qual se dará publicidade, garantida a realização de audiências públicas, quando couber, de acordo com a regulamentação.

Parágrafo único. O órgão ambiental competente, verificando que a atividade ou empreendimento não é potencialmente causador de significativa degradação do meio ambiente, definirá os estudos ambientais pertinentes ao respectivo processo de licenciamento.

Art. 4º Compete ao Instituto Brasileiro do Meio Ambiente e dos Recursos Naturais Renováveis-IBAMA, órgão executor do SISNAMA, o licenciamento ambiental, a que se refere o artigo 10 da Lei nº 6.938, de 31 de agosto de 1981, de empreendimentos e atividades com significativo impacto ambiental de âmbito nacional ou regional, a saber:

I - localizadas ou desenvolvidas conjuntamente no Brasil e em país limítrofe; no mar territorial; na plataforma continental; na zona econômica exclusiva; em terras indígenas ou em unidades de conservação do domínio da União.

II - localizadas ou desenvolvidas em dois ou mais Estados;

III - cujos impactos ambientais diretos ultrapassem os limites territoriais do país ou de um ou mais Estados;

IV - destinados a pesquisar, lavrar, produzir, beneficiar, transportar, armazenar e dispor material radioativo, em qualquer estágio, ou que utilizem energia nuclear em qualquer de suas formas e aplicações, mediante parecer da Comissão Nacional de Energia Nuclear-CNEN;

V- bases ou empreendimentos militares, quando couber, observada a legislação específica.

§ 1º O IBAMA fará o licenciamento de que trata este artigo após considerar o exame técnico procedido pelos órgãos ambientais dos Estados e Municípios em que se localizar a atividade ou empreendimento, bem como, quando couber, o parecer dos demais órgãos competentes da União, dos Estados, do Distrito Federal e dos Municípios, envolvidos no procedimento de licenciamento.

§ 2º O IBAMA, ressalvada sua competência supletiva, poderá delegar aos Estados o licenciamento de atividade com significativo impacto ambiental de âmbito regional, uniformizando, quando possível, as exigências.

Art. 5º Compete ao órgão ambiental estadual ou do Distrito Federal o licenciamento ambiental dos empreendimentos e atividades:

I - localizados ou desenvolvidos em mais de um Município ou em unidades de conservação de domínio estadual ou do Distrito Federal;

II - localizados ou desenvolvidos nas florestas e demais formas de vegetação natural de preservação permanente relacionadas no art. 2º da Lei nº 4.771, de 15 de setembro de 1965, e em todas as que assim forem consideradas por normas federais, estaduais ou municipais;

III - cujos impactos ambientais diretos ultrapassem os limites territoriais de um ou mais Municípios;

IV - delegados pela União aos Estados ou ao

Distrito Federal, por instrumento legal ou convênio.

Parágrafo único. O órgão ambiental estadual ou do Distrito Federal fará o licenciamento de que trata este artigo após considerar o exame técnico procedido pelos órgãos ambientais dos Municípios em que se localizar a atividade ou empreendimento, bem como, quando couber, o parecer dos demais órgãos competentes da União, dos Estados, do Distrito Federal e dos Municípios, envolvidos no procedimento de licenciamento.

Art. 6º Compete ao órgão ambiental municipal, ouvidos os órgãos competentes da União, dos Estados e do Distrito Federal, quando couber, o licenciamento ambiental de empreendimentos e atividades de impacto ambiental local e daquelas que lhe forem delegadas pelo Estado por instrumento legal ou convênio.

Art. 7º Os empreendimentos e atividades serão licenciados em um único nível de competência, conforme estabelecido nos artigos anteriores.

Art. 8º O Poder Público, no exercício de sua competência de controle, expedirá as seguintes licenças:

I - Licença Prévia (LP) - concedida na fase preliminar do planejamento do empreendimento ou atividade aprovando sua localização e concepção, atestando a viabilidade ambiental e estabelecendo os requisitos básicos e condicionantes a serem atendidos nas próximas fases de sua implementação;

II - Licença de Instalação (LI) - autoriza a instalação do empreendimento ou atividade de acordo com as especificações constantes dos planos, programas e projetos aprovados, incluindo as medidas de controle ambiental e demais condicionantes, da qual constituem motivo determinante;

III - Licença de Operação (LO) - autoriza a operação da atividade ou empreendimento, após a verificação do efetivo cumprimento do que consta das licenças anteriores, com as medidas de controle ambiental e condicionantes determinados para a operação.

Parágrafo único - As licenças ambientais poderão ser expedidas isolada ou sucessivamente, de acordo com a natureza, características e fase do empreendimento ou atividade.

Art. 9º O CONAMA definirá, quando necessário, licenças ambientais específicas, observadas a natureza, características e peculiaridades da atividade ou empreendimento e, ainda, a compatibilização do processo de licenciamento com as etapas de planejamento, implantação e operação.

Art. 10. O procedimento de licenciamento ambiental obedecerá às seguintes etapas:

I - Definição pelo órgão ambiental competente, com a participação do empreendedor, dos documentos, projetos e estudos ambientais, necessários ao início do processo de licenciamento correspondente à licença a ser requerida;

II - Requerimento da licença ambiental pelo empreendedor, acompanhado dos documentos, projetos e estudos ambientais pertinentes, dando-se a devida publicidade;

III - Análise pelo órgão ambiental competente, integrante do SISNAMA, dos documentos, projetos e estudos ambientais apresentados e a realização de vistorias técnicas, quando necessárias;

IV - Solicitação de esclarecimentos e complementações pelo órgão ambiental competente, integrante do SISNAMA, uma única vez, em decorrência da análise dos documentos, projetos e estudos ambientais apresentados, quando couber, podendo haver a reiteração da mesma solicitação caso os esclarecimentos e complementações não tenham sido satisfatórios;

V - Audiência pública, quando couber, de acordo com a regulamentação pertinente;

VI - Solicitação de esclarecimentos e complementações pelo órgão ambiental competente, decorrentes de audiências públicas, quando couber, podendo haver reiteração da solicitação quando os esclarecimentos e complementações não tenham sido satisfatórios;

VII - Emissão de parecer técnico conclusivo e, quando couber, parecer jurídico;

VIII - Deferimento ou indeferimento do pedido de licença, dando-se a devida publicidade.

§ 1º No procedimento de licenciamento ambiental deverá constar, obrigatoriamente, a certidão da Prefeitura Municipal, declarando que o local e o tipo de empreendimento ou atividade estão em conformidade com a legislação aplicável ao uso e ocupação do solo e, quando for o caso, a autorização para supressão de vegetação e a outorga para o uso da água, emitidas pelos órgãos competentes.

§ 2º No caso de empreendimentos e atividades sujeitos ao estudo de impacto ambiental - EIA, se verificada a necessidade de nova complementação em decorrência de esclarecimentos já prestados, conforme incisos IV e VI, o órgão ambiental competente, mediante decisão motivada e com a participação do empreendedor, poderá formular novo pedido de complementação.

Art. 11. Os estudos necessários ao processo de licenciamento deverão ser realizados por profissionais legalmente habilitados, às expensas do empreendedor.

Parágrafo único. O empreendedor e os profissionais que subscrevem os estudos previstos no caput deste artigo serão responsáveis pelas informações apresentadas, sujeitando-se às sanções administrativas, civis e penais.

Art. 12. O órgão ambiental competente definirá, se necessário, procedimentos específicos para as licenças ambientais, observadas a natureza, características e peculiaridades da atividade ou empreendimento e, ainda, a compatibilização do processo de licenciamento com as etapas de planejamento, implantação e operação.

§ 1º Poderão ser estabelecidos procedimentos simplificados para as atividades e empreendimentos de pequeno potencial de impacto ambiental, que deverão ser aprovados pelos respectivos Conselhos de Meio Ambiente.

§ 2º Poderá ser admitido um único processo de licenciamento ambiental para pequenos empreendimentos e atividades similares e vizinhos ou para aqueles integrantes de planos de desenvolvimento aprovados, previamente, pelo órgão governamental competente, desde que definida a responsabilidade legal pelo conjunto de empreendimentos ou atividades.

§ 3º Deverão ser estabelecidos critérios para agilizar e simplificar os procedimentos de licenciamento ambiental das atividades e empreendimentos que implementem planos e programas voluntários de gestão ambiental, visando a melhoria contínua e o aprimoramento do desempenho ambiental.

Art. 13. O custo de análise para a obtenção da licença ambiental deverá ser estabelecido por dispositivo legal, visando o ressarcimento, pelo empreendedor, das despesas realizadas pelo órgão ambiental competente.

Parágrafo único. Facultar-se-á ao empreendedor acesso à planilha de custos realizados pelo órgão ambiental para a análise da licença.

Art. 14. O órgão ambiental competente poderá estabelecer prazos de análise diferenciados para cada modalidade de licença (LP, LI e LO), em função das peculiaridades da atividade ou empreendimento, bem como para a formulação de exigências complementares, desde que observado o prazo máximo de 6 (seis) meses a contar do ato de protocolar o requerimento até seu deferimento ou indeferimento, ressalvados os casos em que houver EIA/RIMA e/ou audiência pública, quando o prazo será de até 12 (doze) meses.

§ 1º A contagem do prazo previsto no caput deste artigo será suspensa durante a elaboração dos estudos ambientais complementares ou preparação de esclarecimentos pelo empreendedor.

§ 2º Os prazos estipulados no caput poderão ser alterados, desde que justificados e com a concordância do empreendedor e do órgão ambiental competente.

Art. 15. O empreendedor deverá atender à solicitação de esclarecimentos e complementações, formuladas pelo órgão ambiental competente, dentro do prazo máximo de 4 (quatro) meses, a contar do recebimento da respectiva notificação.

Parágrafo único. O prazo estipulado no caput poderá ser prorrogado, desde que justificado e com a concordância do empreendedor e do órgão ambiental competente.

Art. 16. O não-cumprimento dos prazos estipulados nos artigos 14 e 15, respectivamente, sujeitará o licenciamento à ação do órgão que detenha competência para atuar supletivamente e o empreendedor ao arquivamento de seu pedido de licença.

Art. 17. O arquivamento do processo de licenciamento não impedirá a apresentação de novo requerimento de licença, que deverá obedecer aos procedimentos estabelecidos no artigo 10, mediante novo pagamento de custo de análise.

Art. 18. O órgão ambiental competente estabelecerá os prazos de validade de cada tipo de licença, especificando-os no respectivo documento, levando em consideração os seguintes aspectos:

I - O prazo de validade da Licença Prévia (LP) deverá ser, no mínimo, o estabelecido pelo cronograma de elaboração dos planos, programas e projetos relativos ao empreendimento ou atividade, não podendo ser superior a 5 (cinco) anos.

II - O prazo de validade da Licença de Instalação (LI) deverá ser, no mínimo, o estabelecido pelo cronograma de instalação do empreendimento ou atividade, não podendo ser superior a 6 (seis) anos.

III - O prazo de validade da Licença de Operação (LO) deverá considerar os planos de controle ambiental e será de, no mínimo, 4 (quatro) anos e, no máximo, 10 (dez) anos.

§ 1º A Licença Prévia (LP) e a Licença de Instalação (LI) poderão ter os prazos de validade

prorrogados, desde que não ultrapassem os prazos máximos estabelecidos nos incisos I e II.

§ 2º O órgão ambiental competente poderá estabelecer prazos de validade específicos para a Licença de Operação (LO) de empreendimentos ou atividades que, por sua natureza e peculiaridades, estejam sujeitos a encerramento ou modificação em prazos inferiores.

§ 3º Na renovação da Licença de Operação (LO) de uma atividade ou empreendimento, o órgão ambiental competente poderá, mediante decisão motivada, aumentar ou diminuir o seu prazo de validade, após avaliação do desempenho ambiental da atividade ou empreendimento no período de vigência anterior, respeitados os limites estabelecidos no inciso III.

§ 4º A renovação da Licença de Operação (LO) de uma atividade ou empreendimento deverá ser requerida com antecedência mínima de 120 (cento e vinte) dias da expiração de seu prazo de validade, fixado na respectiva licença, ficando este automaticamente prorrogado até a manifestação definitiva do órgão ambiental competente.

Art. 19. O órgão ambiental competente, mediante decisão motivada, poderá modificar os condicionantes e as medidas de controle e adequação, suspender ou cancelar uma licença expedida, quando ocorrer:

I - violação ou inadequação de quaisquer condicionantes ou normas legais.

II - omissão ou falsa descrição de informações relevantes que subsidiaram a expedição da licença.

III - superveniência de graves riscos ambientais e de saúde.

Art. 20. Os entes federados, para exercerem suas competências licenciatórias, deverão ter implementado os Conselhos de Meio Ambiente, com caráter deliberativo e participação social e, ainda, possuir em seus quadros ou a sua disposição profissionais legalmente habilitados.

Art. 21. Esta resolução entra em vigor na data de sua publicação, aplicando seus efeitos aos processos de licenciamento em tramitação nos órgãos ambientais competentes, revogadas as disposições em contrário, em especial os arts. 3º e 7º da Resolução CONAMA nº 001, de 23 de janeiro de 1986.

ANEXO I

ATIVIDADES OU EMPREENDIMENTOS SUJEITAS AO LICENCIAMENTO AMBIENTAL

Extração e tratamento de minerais

- pesquisa mineral com guia de utilização
- lavra a céu aberto, inclusive de aluvião, com ou sem beneficiamento
- lavra subterrânea com ou sem beneficiamento
- lavra garimpeira
- perfuração de poços e produção de petróleo e gás natural

Indústria de produtos minerais não-metálicos

- beneficiamento de minerais não-metálicos, não associados à extração
- fabricação e elaboração de produtos minerais não-metálicos tais como: produção de material cerâmico, cimento, gesso, amianto e vidro, entre outros.

Indústria metalúrgica

- fabricação de aço e de produtos siderúrgicos
- produção de fundidos de ferro e aço / forjados / arames / laminados com ou sem tratamento de superfície, inclusive galvanoplastia
- metalurgia dos metais não-ferrosos, em formas primárias e secundárias, inclusive ouro
- produção de laminados / ligas / artefatos de metais não-ferrosos com ou sem tratamento de superfície, inclusive galvanoplastia
- relaminação de metais não-ferrosos, inclusive ligas
- produção de soldas e anodos

- metalurgia de metais preciosos
- metalurgia do pó, inclusive peças moldadas
- fabricação de estruturas metálicas com ou sem tratamento de superfície, inclusive galvanoplastia
- fabricação de artefatos de ferro/aço e de metais não-ferrosos com ou sem tratamento de superfície, inclusive galvanoplastia
- têmpera e cementação de aço, recozimento de arames, tratamento de superfície

Indústria mecânica

- fabricação de máquinas, aparelhos, peças, utensílios e acessórios com e sem tratamento térmico e/ou de superfície

Indústria de material elétrico, eletrônico e comunicações

- fabricação de pilhas, baterias e outros acumuladores
- fabricação de material elétrico, eletrônico e equipamentos para telecomunicação e informática
- fabricação de aparelhos elétricos e eletrodomésticos

Indústria de material de transporte

- fabricação e montagem de veículos rodoviários e ferroviários, peças e acessórios
- fabricação e montagem de aeronaves
- fabricação e reparo de embarcações e estruturas flutuantes

Indústria de madeira

- serraria e desdobramento de madeira
- preservação de madeira
- fabricação de chapas, placas de madeira aglomerada, prensada e compensada
- fabricação de estruturas de madeira e de móveis

Indústria de papel e celulose

- fabricação de celulose e pasta mecânica
- fabricação de papel e papelão

- fabricação de artefatos de papel, papelão, cartolina, cartão e fibra prensada

Indústria de borracha

- beneficiamento de borracha natural
- fabricação de câmara de ar e fabricação e acondicionamento de pneumáticos
- fabricação de laminados e fios de borracha
- fabricação de espuma de borracha e de artefatos de espuma de borracha, inclusive látex

Indústria de couros e peles

- secagem e salga de couros e peles
- curtimento e outras preparações de couros e peles
- fabricação de artefatos diversos de couros e peles
- fabricação de cola animal

Indústria química

- produção de substâncias e fabricação de produtos químicos
- fabricação de produtos derivados do processamento de petróleo, de rochas betuminosas e da madeira
- fabricação de combustíveis não derivados de petróleo
- produção de óleos/gorduras/ceras vegetais-animais/óleos essenciais vegetais e outros produtos da destilação da madeira
- fabricação de resinas e de fibras e fios artificiais e sintéticos e de borracha e látex sintéticos
- fabricação de pólvora/explosivos/detonantes/munição para caça-desporto, fósforo de segurança e artigos pirotécnicos
- recuperação e refino de solventes, óleos minerais, vegetais e animais
- fabricação de concentrados aromáticos naturais, artificiais e sintéticos

- fabricação de preparados para limpeza e polimento, desinfetantes, inseticidas, germicidas e fungicidas

- fabricação de tintas, esmaltes, lacas, vernizes, impermeabilizantes, solventes e secantes

- fabricação de fertilizantes e agroquímicos

- fabricação de produtos farmacêuticos e veterinários

- fabricação de sabões, detergentes e velas

- fabricação de perfumarias e cosméticos

- produção de álcool etílico, metanol e similares

Indústria de produtos de matéria plástica

- fabricação de laminados plásticos

- fabricação de artefatos de material plástico

Indústria têxtil, de vestuário, calçados e artefatos de tecidos

- beneficiamento de fibras têxteis, vegetais, de origem animal e sintéticos

- fabricação e acabamento de fios e tecidos

- tingimento, estamparia e outros acabamentos em peças do vestuário e artigos diversos de tecidos

- fabricação de calçados e componentes para calçados

Indústria de produtos alimentares e bebidas

- beneficiamento, moagem, torrefação e fabricação de produtos alimentares

- matadouros, abatedouros, frigoríficos, charqueadas e derivados de origem animal

- fabricação de conservas

- preparação de pescados e fabricação de conservas de pescados

- preparação, beneficiamento e industrialização de leite e derivados

- fabricação e refinação de açúcar

- refino / preparação de óleo e gorduras vegetais

- produção de manteiga, cacau, gorduras de origem animal para alimentação

- fabricação de fermentos e leveduras
- fabricação de rações balanceadas e de alimentos preparados para animais
- fabricação de vinhos e vinagre
- fabricação de cervejas, chopes e maltes
- fabricação de bebidas não-alcoólicas, bem como engarrafamento e gaseificação de águas minerais
- fabricação de bebidas alcoólicas

Indústria de fumo

- fabricação de cigarros/charutos/cigarrilhas e outras atividades de beneficiamento do fumo

Indústrias diversas

- usinas de produção de concreto
- usinas de asfalto
- serviços de galvanoplastia

Obras civis

- rodovias, ferrovias, hidrovias, metropolitanos
- barragens e diques
- canais para drenagem
- retificação de curso de água
- abertura de barras, embocaduras e canais
- transposição de bacias hidrográficas
- outras obras de arte

Serviços de utilidade

- produção de energia termoelétrica
- transmissão de energia elétrica
- estações de tratamento de água
- interceptores, emissários, estação elevatória e tratamento de esgoto sanitário
- tratamento e destinação de resíduos industriais (líquidos e sólidos)
- tratamento/disposição de resíduos especiais tais como: de agroquímicos e suas embalagens usadas e de serviço de saúde, entre outros

- tratamento e destinação de resíduos sólidos urbanos, inclusive aqueles provenientes de fossas
- dragagem e derrocamentos em corpos d'água
- recuperação de áreas contaminadas ou degradadas

Transporte, terminais e depósitos

- transporte de cargas perigosas
- transporte por dutos
- marinas, portos e aeroportos
- terminais de minério, petróleo e derivados e produtos químicos
- depósitos de produtos químicos e produtos perigosos

Turismo

- complexos turísticos e de lazer, inclusive parques temáticos e autódromos

Atividades diversas

- parcelamento do solo
- distrito e pólo industrial

Atividades agropecuárias

- projeto agrícola
- criação de animais
- projetos de assentamentos e de colonização

Uso de recursos naturais

- silvicultura
- exploração econômica da madeira ou lenha e subprodutos florestais
- atividade de manejo de fauna exótica e criadouro de fauna silvestre
- utilização do patrimônio genético natural
- manejo de recursos aquáticos vivos
- introdução de espécies exóticas e/ou geneticamente modificadas
- uso da diversidade biológica pela biotecnologia

3. A FLORA



Foto: Wrigold Schaffner

Lei nº 4.771, de 15 de setembro de 1965

Institui o Novo Código Florestal.

O PRESIDENTE DA REPÚBLICA

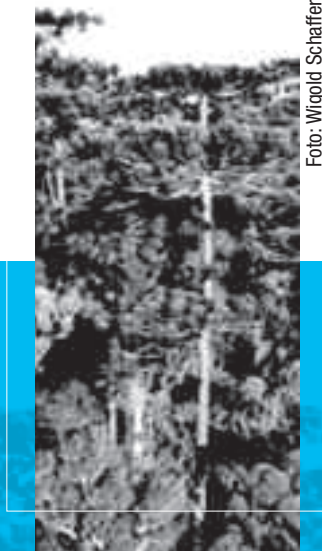
Faço saber que o Congresso Nacional decreta e eu sanciono a seguinte lei:

Art. 1º As florestas existentes no território nacional e as demais formas de vegetação, reconhecidas de utilidade às terras que revestem, são bens de interesse comum a todos os habitantes do país, exercendo-se os direitos de propriedade, com as limitações que a legislação em geral e especialmente esta lei estabelecem.

§ 1º As ações ou omissões contrárias às disposições deste Código na utilização e exploração das florestas e demais formas de vegetação são consideradas uso nocivo da propriedade, aplicando-se, para o caso, o procedimento sumário previsto no art. 275, inciso II, do Código de Processo Civil. (Redação dada pelo(a) Medida Provisória nº 1.956-50, de 2000 e convalidada pela Medida Provisória nº 2.166-67, de 2001)

§ 2º Para os efeitos deste Código, entende-se por: (Acrescentado(a) pelo(a) Medida Provisória nº 1.956-50, de 2000 e convalidada pela Medida Provisória nº 2.166-67, de 2001)

I - Pequena propriedade rural ou posse rural familiar: aquela explorada mediante o trabalho pessoal do proprietário ou posseiro e de sua família, admitida a ajuda eventual de terceiro e cuja renda bruta seja proveniente, no mínimo, em oitenta por cento, de atividade agroflorestal ou do extrativismo, cuja área não supere:

(Acrescentado(a) pelo(a) Medida Provisória nº 1.956-50, de 2000 e convalidada pela Medida Provisória nº 2.166-67, de 2001)

a) cento e cinquenta hectares se localizada nos Estados do Acre, Pará, Amazonas, Roraima, Rondônia, Amapá e Mato Grosso e nas regiões

situadas ao norte do paralelo 13ºS, dos Estados de Tocantins e Goiás, e ao oeste do meridiano de 44ºW, do Estado do Maranhão ou no Pantanal mato-grossense ou sul-mato-grossense; (Acrescentado(a) pelo(a) Medida Provisória nº 1.956-50, de 2000 e convalidada pela Medida Provisória nº 2.166-67, de 2001)

b) cinquenta hectares, se localizada no polígono das secas ou a leste do Meridiano de 44ºW, do Estado do Maranhão; e (Acrescentado(a) pelo(a) Medida Provisória nº 1.956-50, de 2000 e convalidada pela Medida Provisória nº 2.166-67, de 2001)

c) trinta hectares, se localizada em qualquer outra região do País; (Acrescentado(a) pelo(a) Medida Provisória nº 1.956-50, de 2000 e convalidada pela Medida Provisória nº 2.166-67, de 2001)

II - Área de preservação permanente: área protegida nos termos dos arts. 2º e 3º desta lei, coberta ou não por vegetação nativa, com a função ambiental de preservar os recursos hídricos, a paisagem, a estabilidade geológica, a biodiversidade, o fluxo gênico de fauna e flora, proteger o solo e assegurar o bem-estar das populações humanas; (Acrescentado(a) pelo(a) Medida Provisória nº 1.956-50, de 2000 e convalidada pela Medida Provisória nº 2.166-67, de 2001)

III - Reserva Legal: área localizada no interior de uma propriedade ou posse rural, excetuada a de preservação permanente, necessária ao uso sustentável dos recursos naturais, à conservação e reabilitação dos processos ecológicos, à conservação da biodiversidade e ao abrigo e proteção de fauna e flora nativas; (Acrescentado(a) pelo(a) Medida Provisória nº 1.956-50, de 2000 e convalidada pela Medida Provisória nº 2.166-67, de 2001)

IV - Utilidade pública: (Acrescentado(a) pelo(a) Medida Provisória nº 1.956-50, de 2000 e convalidada pela Medida Provisória nº 2.166-67, de 2001)

a) as atividades de segurança nacional e proteção sanitária; (Acrescentado(a) pelo(a) Medida Provisória nº 1.956-50, de 2000 e convalidada pela Medida Provisória nº 2.166-67, de 2001)

b) as obras essenciais de infra-estrutura destinadas aos serviços públicos de transporte, saneamento e energia; e (Acrescentado(a) pelo(a) Medida Provisória nº 1.956-50, de 2000 e convalidada pela Medida Provisória nº 2.166-67, de 2001)

c) demais obras, planos, atividades ou projetos previstos em resolução do Conselho Nacional de Meio Ambiente-CONAMA. (Acrescentado(a) pelo(a) Medida Provisória nº 1.956-50, de 2000 e convalidada pela Medida Provisória nº 2.166-67, de 2001)

V - Interesse social: (Acrescentado(a) pelo(a) Medida Provisória nº 1.956-50, de 2000 e convalidada pela Medida Provisória nº 2.166-67, de 2001)

a) as atividades imprescindíveis à proteção da integridade da vegetação nativa, tais como: prevenção, combate e controle do fogo, controle da erosão, erradicação de invasoras e proteção de plantios com espécies nativas, conforme resolução do CONAMA; (Acrescentado(a) pelo(a) Medida Provisória nº 1.956-50, de 2000 e convalidada pela Medida Provisória nº 2.166-67, de 2001)

b) as atividades de manejo agroflorestal sustentável praticadas na pequena propriedade ou posse rural familiar, que não descaracterizem a cobertura vegetal e não prejudiquem a função ambiental da área; e (Acrescentado(a) pelo(a) Medida Provisória nº 1.956-50, de 2000 e convalidada pela Medida Provisória nº 2.166-67, de 2001)

c) demais obras, planos, atividades ou projetos definidos em resolução do CONAMA. (Acrescentado(a) pelo(a) Medida Provisória nº 1.956-50,

de 2000 e convalidada pela Medida Provisória nº 2.166-67, de 2001)

VI - Amazônia Legal: os Estados do Acre, Pará, Amazonas, Roraima, Rondônia, Amapá e Mato Grosso e as regiões situadas ao norte do paralelo 13°S, dos Estados de Tocantins e Goiás, e ao oeste do meridiano de 44°W, do Estado do Maranhão. (Acrescentado(a) pelo(a) Medida Provisória nº 1.956-50, de 2000 e convalidada pela Medida Provisória nº 2.166-67, de 2001)

Art. 2º Consideram-se de preservação permanente, pelo só efeito desta lei, as florestas e demais formas de vegetação natural situadas:

a) ao longo dos rios ou de qualquer curso d'água desde o seu nível mais alto em faixa marginal cuja largura mínima seja: (Redação dada pelo(a) Lei nº 7.803, de 1989)

1 - de 30 m (trinta metros) para os cursos d'água de menos de 10 m (dez metros) de largura; (Redação dada pelo(a) Lei nº 7.803, de 1989)

2 - de 50 m (cinquenta metros) para os cursos d'água que tenham de 10 (dez) a 50 m (cinquenta metros) de largura; (Redação dada pelo(a) Lei nº 7.803, de 1989)

3 - de 100 m (cem metros) para os cursos d'água que tenham de 50 (cinquenta) a 200 m (duzentos metros) de largura; (Redação dada pelo(a) Lei nº 7.803, de 1989)

4 - de 200 m (duzentos metros) para os cursos d'água que tenham de 200 (duzentos) a 600 m (seiscentos metros) de largura; (Redação dada pelo(a) Lei nº 7.803, de 1989)

5 - de 500 m (quinhentos metros) para os cursos d'água que tenham largura superior a 600 m (seiscentos metros). (Acrescentado(a) pelo(a) Lei nº 7.803, de 1989)

b) ao redor das lagoas, lagos ou reservatórios d'água naturais ou artificiais;

c) nas nascentes, ainda que intermitentes e nos chamados "olhos d'água", qualquer que seja a sua situação topográfica, num raio mínimo de

50 m (cinquenta metros) de largura; (Redação dada pelo(a) Lei nº 7.803, de 1989)

d) no topo de morros, montes, montanhas e serras;

e) nas encostas ou partes destas, com declividade superior a 45, equivalente a 100% na linha de maior declive;

f) nas restingas, como fixadoras de dunas ou estabilizadoras de mangues;

g) nas bordas dos tabuleiros ou chapadas, a partir da linha de ruptura do relevo, em faixa nunca inferior a 100 m (cem metros) em projeções horizontais; (Redação dada pelo(a) Lei nº 7.803, de 1989)

h) em altitude superior a 1.800 m (mil e oitocentos metros), qualquer que seja a vegetação. (Redação dada pelo(a) Lei nº 7.803, de 1989)

i) (Suprimido(a) pelo(a) Lei nº 7.803, de 1989)

Parágrafo único. No caso de áreas urbanas, assim entendidas as compreendidas nos perímetros urbanos definidos por lei municipal e nas regiões metropolitanas e aglomerações urbanas, em todo o território abrangido, observar-se-á o disposto nos respectivos planos diretores e leis de uso do solo, respeitados os princípios e limites a que se refere este artigo (Acrescentado(a) pelo(a) Lei nº 7.803, de 1989)

Art. 3º Consideram-se, ainda, de preservação permanente, quando assim declaradas por ato do Poder Público, as florestas e demais formas de vegetação natural destinadas:

a) a atenuar a erosão das terras;

b) a fixar as dunas;

c) a formar faixas de proteção ao longo de rodovias e ferrovias;

d) a auxiliar a defesa do território nacional a critério das autoridades militares;

e) a proteger sítios de excepcional beleza ou de valor científico ou histórico;

f) a asilar exemplares da fauna ou flora ameaçados de extinção;

g) a manter o ambiente necessário à vida das populações silvícolas;

h) a assegurar condições de bem-estar público.

§ 1º A supressão total ou parcial de florestas e demais formas de vegetação permanente de que trata esta lei, devidamente caracterizada em procedimento administrativo próprio e com prévia autorização do órgão federal de meio ambiente, somente será admitida quando necessária à execução de obras, planos, atividades ou projetos de utilidade pública ou interesse social, sem prejuízo do licenciamento a ser procedido pelo órgão ambiental competente. (Redação dada pelo(a) Medida Provisória nº 1.605-30, de 1998 e convalidada pela Medida Provisória nº 1.956-49, de 2000)

§ 2º Por ocasião da análise do licenciamento, o órgão licenciador indicará as medidas de compensação ambiental que deverão ser adotadas pelo empreendedor sempre que possível. (Redação dada pelo(a) Medida Provisória nº 1.605-30, de 1998 e convalidada pela Medida Provisória nº 1.956-49, de 2000)

§ 3º As florestas que integram o patrimônio indígena ficam sujeitas ao regime de preservação permanente (letra "g") pelo só efeito desta lei. (Acrescentado(a) pelo(a) Medida Provisória nº 1.605-30, de 1998 e convalidada pela Medida Provisória nº 1.956-49, de 2000)

Art. 3-A. A exploração dos recursos florestais em terras indígenas somente poderá ser realizada pelas comunidades indígenas em regime de manejo florestal sustentável, para atender a sua subsistência, respeitados os arts. 2º e 3º deste Código. (Acrescentado(a) pelo(a) Medida Provisória nº 1.956-50, de 2000 e convalidado pela Medida Provisória nº 2.166-67, de 2001)

Art. 4º A supressão de vegetação em área de preservação permanente somente poderá ser autorizada em caso de utilidade pública ou de interesse social, devidamente caracterizados e motivados em procedimento administrativo próprio,

quando inexistir alternativa técnica e locacional ao empreendimento proposto. (Redação dada pelo(a) Medida Provisória nº 1.950-52, de 2000 e convalidada pela Medida Provisória nº 2.166-67, de 2001)

§ 1º A supressão de que trata o caput deste artigo dependerá de autorização do órgão ambiental estadual competente, com anuência prévia, quando couber, do órgão federal ou municipal de meio ambiente, ressalvado o disposto no § 2º deste artigo. (Redação dada pelo(a) Medida Provisória nº 1.950-52, de 2000 e convalidada pela Medida Provisória nº 2.166-67, de 2001)

§ 2º A supressão de vegetação em área de preservação permanente situada em área urbana, dependerá de autorização do órgão ambiental competente, desde que o município possua conselho de meio ambiente com caráter deliberativo e plano diretor, mediante anuência prévia do órgão ambiental estadual competente fundamentada em parecer técnico. (Redação dada pelo(a) Medida Provisória nº 1.950-52, de 2000 e convalidada pela Medida Provisória nº 2.166-67, de 2001)

§ 3º O órgão ambiental competente poderá autorizar a supressão eventual e de baixo impacto ambiental, assim definido em regulamento, da vegetação em área de preservação permanente. (Redação dada pelo(a) Medida Provisória nº 1.950-52, de 2000 e convalidada pela Medida Provisória nº 2.166-67, de 2001)

§ 4º O órgão ambiental competente indicará, previamente à emissão da autorização para a supressão de vegetação em área de preservação permanente, as medidas mitigadoras e compensatórias que deverão ser adotadas pelo empreendedor. (Redação dada pelo(a) Medida Provisória nº 1.950-52, de 2000 e convalidada pela Medida Provisória nº 2.166-67, de 2001)

§ 5º A supressão de vegetação nativa protetora de nascentes, ou de dunas e mangues, de que tratam, respectivamente, as alíneas "c" e "f" do art. 2º deste Código, somente poderá ser autori-

zada em caso de utilidade pública. (Redação dada pelo(a) Medida Provisória nº 1.950-52, de 2000 e convalidada pela Medida Provisória nº 2.166-67, de 2001)

§ 6º Na implantação de reservatório artificial é obrigatória a desapropriação ou aquisição, pelo empreendedor, das áreas de preservação permanente criadas no seu entorno, cujos parâmetros e regime de uso serão definidos por resolução do CONAMA. (Redação dada pelo(a) Medida Provisória nº 1.950-52, de 2000 e convalidada pela Medida Provisória nº 2.166-67, de 2001)

§ 7º É permitido o acesso de pessoas e animais às áreas de preservação permanente, para obtenção de água, desde que não exija a supressão e não comprometa a regeneração e a manutenção a longo prazo da vegetação nativa. (Redação dada pelo(a) Medida Provisória nº 1.950-52, de 2000 e convalidada pela Medida Provisória nº 2.166-67, de 2001)

Art. 5º (Revogado(a) pelo(a) Lei nº 9.985, de 2000)

Art. 6º (Revogado(a) pelo(a) Lei nº 9.985, de 2000)

Art. 7º Qualquer árvore poderá ser declarada imune de corte, mediante ato do Poder Público, por motivo de sua localização, raridade, beleza ou condição de porta-sementes.

Art. 8º Na distribuição de lotes destinados à agricultura, em planos de colonização e de reforma agrária, não devem ser incluídas as áreas florestadas de preservação permanente de que trata esta lei, nem as florestas necessárias ao abastecimento local ou nacional de madeiras e outros produtos florestais.

Art. 9º As florestas de propriedade particular, enquanto indivisas com outras, sujeitas a regime especial, ficam subordinadas às disposições que vigorarem para estas.

Art. 10. Não é permitida a derrubada de florestas, situadas em áreas de inclinação entre 25 a 45 graus, só sendo nelas tolerada a extração de toros, quando em regime de utilização racional, que vise a rendimentos permanentes.

Art. 11. O emprego de produtos florestais ou hulha como combustível obriga o uso de dispositivo, que impeça difusão de fagulhas suscetíveis de provocar incêndios, nas florestas e demais formas de vegetação marginal.

Art. 12. Nas florestas plantadas, não consideradas de preservação permanente, é livre a extração de lenha e demais produtos florestais ou a fabricação de carvão. Nas demais florestas dependerá de norma estabelecida em ato do Poder Federal ou Estadual, em obediência a prescrições ditadas pela técnica e às peculiaridades locais.

Art. 13. O comércio de plantas vivas, oriundas de florestas, dependerá de licença da autoridade competente.

Art. 14. Além dos preceitos gerais a que está sujeita a utilização das florestas, o Poder Público Federal ou Estadual poderá:

a) prescrever outras normas que atendam às peculiaridades locais;

b) proibir ou limitar o corte das espécies vegetais raras, endêmicas, em perigo ou ameaçadas de extinção, bem como as espécies necessárias à subsistência das populações extrativistas, delimitando as áreas compreendidas no ato, fazendo depender de licença prévia, nessas áreas, o corte de outras espécies. (Redação dada pelo(a) Medida Provisória nº 1.956-50, de 2000 e convalidada pela Medida Provisória nº 2.166-67, de 2001)

c) ampliar o registro de pessoas físicas ou jurídicas que se dediquem à extração, indústria e comércio de produtos ou subprodutos florestais.

Art. 15. Fica proibida a exploração sob forma empírica das florestas primitivas da bacia amazônica que só poderão ser utilizadas em observância a planos técnicos de condução e manejo a serem estabelecidos por ato do Poder Público, a ser baixado dentro do prazo de um ano.

Art. 16. As florestas e outras formas de vegetação nativa, ressalvadas as situadas em área de preservação permanente, assim como aquelas não

sujeitas ao regime de utilização limitada ou objeto de legislação específica, são suscetíveis de supressão, desde que sejam mantidas, a título de reserva legal, no mínimo: (Redação dada pelo(a) Medida Provisória nº 2.166-65, de 2001 e convalidada pela Medida Provisória nº 2.166-67, de 2001)

I - oitenta por cento, na propriedade rural situada em área de floresta localizada na Amazônia Legal; (Redação dada pelo(a) Medida Provisória nº 2.166-65, de 2001 e convalidada pela Medida Provisória nº 2.166-67, de 2001)

II - trinta e cinco por cento, na propriedade rural situada em área de cerrado localizada na Amazônia Legal, sendo no mínimo vinte por cento na propriedade e quinze por cento na forma de compensação em outra área, desde que esteja localizada na mesma microbacia, e seja averbada nos termos do § 7º deste artigo; (Redação dada pelo(a) Medida Provisória nº 2.166-65, de 2001 e convalidada pela Medida Provisória nº 2.166-67, de 2001)

III - vinte por cento, na propriedade rural situada em área de floresta ou outras formas de vegetação nativa localizada nas demais regiões do País; e (Redação dada pelo(a) Medida Provisória nº 2.166-65, de 2001 e convalidada pela Medida Provisória nº 2.166-67, de 2001)

IV - vinte por cento, na propriedade rural em área de campos gerais localizada em qualquer região do País. (Redação dada pelo(a) Medida Provisória nº 2.166-65, de 2001 e convalidada pela Medida Provisória nº 2.166-67, de 2001)

§ 1º O percentual de reserva legal na propriedade situada em área de floresta e cerrado será definido considerando separadamente os índices contidos nos incisos I e II deste artigo. (Redação dada pelo(a) Medida Provisória nº 2.166-65, de 2001 e convalidada pela Medida Provisória nº 2.166-67, de 2001)

§ 2º A vegetação da reserva legal não pode ser suprimida, podendo apenas ser utilizada sob regime

de manejo florestal sustentável, de acordo com princípios e critérios técnicos e científicos estabelecidos no regulamento, ressalvadas as hipóteses previstas no § 3º deste artigo, sem prejuízo das demais legislações específicas. (Redação dada pelo(a) Medida Provisória nº 2.166-65, de 2001 e convalidada pela Medida Provisória nº 2.166-67, de 2001)

§ 3º Para cumprimento da manutenção ou compensação da área de reserva legal em pequena propriedade ou posse rural familiar, podem ser computados os plantios de árvores frutíferas ornamentais ou industriais, compostos por espécies exóticas, cultivadas em sistema intercalar ou em consórcio com espécies nativas. (Redação dada pelo(a) Medida Provisória nº 2.166-65, de 2001 e convalidada pela Medida Provisória nº 2.166-67, de 2001)

§ 4º A localização da reserva legal deve ser aprovada pelo órgão ambiental estadual competente ou, mediante convênio, pelo órgão ambiental municipal ou outra instituição devidamente habilitada, devendo ser considerados, no processo de aprovação, a função social da propriedade, e os seguintes critérios e instrumentos, quando houver: (Redação dada pelo(a) Medida Provisória nº 2.166-65, de 2001 e convalidada pela Medida Provisória nº 2.166-67, de 2001)

I - o plano de bacia hidrográfica; (Redação dada pelo(a) Medida Provisória nº 2.166-65, de 2001 e convalidada pela Medida Provisória nº 2.166-67, de 2001)

II - o plano diretor municipal; (Redação dada pelo(a) Medida Provisória nº 2.166-65, de 2001 e convalidada pela Medida Provisória nº 2.166-67, de 2001)

III - o zoneamento ecológico-econômico; (Redação dada pelo(a) Medida Provisória nº 2.166-65, de 2001 e convalidada pela Medida Provisória nº 2.166-67, de 2001)

IV - outras categorias de zoneamento ambiental; e (Redação dada pelo(a) Medida Provisória

nº 2.166-65, de 2001 e convalidada pela Medida Provisória nº 2.166-67, de 2001)

V - a proximidade com outra Reserva Legal, Área de Preservação Permanente, unidade de conservação ou outra área legalmente protegida. (Redação dada pelo(a) Medida Provisória nº 2.166-65, de 2001 e convalidada pela Medida Provisória nº 2.166-67, de 2001)

§ 5º O Poder Executivo, se for indicado pelo Zoneamento Ecológico Econômico-ZEE e pelo Zoneamento Agrícola, ouvidos o CONAMA, o Ministério do Meio Ambiente e o Ministério da Agricultura e do Abastecimento, poderá: (Redação dada pelo(a) Medida Provisória nº 2.166-65, de 2001 e convalidada pela Medida Provisória nº 2.166-67, de 2001)

I - reduzir, para fins de recomposição, a reserva legal, na Amazônia Legal, para até cinquenta por cento da propriedade, excluídas, em qualquer caso, as Áreas de Preservação Permanente, os ecótonos, os sítios e ecossistemas especialmente protegidos, os locais de expressiva biodiversidade e os corredores ecológicos; e (Redação dada pelo(a) Medida Provisória nº 2.166-65, de 2001 e convalidada pela Medida Provisória nº 2.166-67, de 2001)

II - ampliar as áreas de reserva legal, em até cinquenta por cento dos índices previstos neste Código, em todo o território nacional. (Redação dada pelo(a) Medida Provisória nº 2.166-65, de 2001 e convalidada pela Medida Provisória nº 2.166-67, de 2001)

§ 6º Será admitido, pelo órgão ambiental competente, o cômputo das áreas relativas à vegetação nativa existente em área de preservação permanente no cálculo do percentual de reserva legal, desde que não implique em conversão de novas áreas para o uso alternativo do solo, e quando a soma da vegetação nativa em área de preservação permanente e reserva legal exceder a: (Redação dada pelo(a) Medida Provisória nº 2.166-65, de 2001 e convalidada pela Medida Provisória nº 2.166-67, de 2001)

I - oitenta por cento da propriedade rural localizada na Amazônia Legal; (Redação dada pelo(a) Medida Provisória nº 2.166-65, de 2001 e convalidada pela Medida Provisória nº 2.166-67, de 2001)

II - cinquenta por cento da propriedade rural localizada nas demais regiões do País; e (Redação dada pelo(a) Medida Provisória nº 2.166-65, de 2001 e convalidada pela Medida Provisória nº 2.166-67, de 2001)

III - vinte e cinco por cento da pequena propriedade definida pelas alíneas "b" e "c" do inciso I do § 2º do art. 1º (Redação dada pelo(a) Medida Provisória nº 2.166-65, de 2001 e convalidada pela Medida Provisória nº 2.166-67, de 2001)

§ 7º O regime de uso da área de preservação permanente não se altera na hipótese prevista no § 6º (Redação dada pelo(a) Medida Provisória nº 2.166-65, de 2001 e convalidada pela Medida Provisória nº 2.166-67, de 2001)

§ 8º A área de reserva legal deve ser averbada à margem da inscrição de matrícula do imóvel, no registro de imóveis competente, sendo vedada a alteração de sua destinação, nos casos de transmissão, a qualquer título, de desmembramento ou de retificação da área, com as exceções previstas neste Código. (Redação dada pelo(a) Medida Provisória nº 2.166-65, de 2001 e convalidada pela Medida Provisória nº 2.166-67, de 2001)

§ 9º A averbação da reserva legal da pequena propriedade ou posse rural familiar é gratuita, devendo o Poder Público prestar apoio técnico e jurídico, quando necessário. (Redação dada pelo(a) Medida Provisória nº 2.166-65, de 2001 e convalidada pela Medida Provisória nº 2.166-67, de 2001)

§ 10. Na posse, a reserva legal é assegurada por Termo de Ajustamento de Conduta, firmado pelo possuidor com o órgão ambiental estadual ou federal competente, com força de título executivo e contendo, no mínimo, a localização da reserva legal, as suas características ecológicas básicas e a proibição de supressão de sua vegetação, aplicando-se, no

que couber, as mesmas disposições previstas neste Código para a propriedade rural. (Redação dada pelo(a) Medida Provisória nº 2.166-65, de 2001 e convalidada pela Medida Provisória nº 2.166-67, de 2001)

§ 11. Poderá ser instituída reserva legal em regime de condomínio entre mais de uma propriedade, respeitado o percentual legal em relação a cada imóvel, mediante a aprovação do órgão ambiental estadual competente e as devidas averbações referentes a todos os imóveis envolvidos. (Redação dada pelo(a) Medida Provisória nº 2.166-65, de 2001 e convalidada pela Medida Provisória nº 2.166-67, de 2001)

Art. 17. Nos loteamentos de propriedades rurais, a área destinada a completar o limite percentual fixado na letra "a" do artigo antecedente, poderá ser agrupada numa só porção em condomínio entre os adquirentes.

Art. 18. Nas terras de propriedade privada, onde seja necessário o florestamento ou o reflorestamento de preservação permanente, o Poder Público Federal poderá fazê-lo sem desapropriá-las, se não o fizer o proprietário.

§ 1º Se tais áreas estiverem sendo utilizadas com culturas, de seu valor deverá ser indenizado o proprietário.

§ 2º As áreas assim utilizadas pelo Poder Público Federal ficam isentas de tributação.

Art. 19. A exploração de florestas e formações sucessoras, tanto de domínio público como de domínio privado, dependerá de prévia aprovação pelo órgão estadual competente do Sistema Nacional do Meio Ambiente-SISNAMA, bem como da adoção de técnicas de condução, exploração, reposição florestal e manejo compatíveis com os variados ecossistemas que a cobertura arbórea forme. (Redação dada pelo(a) Lei nº 11.284, de 2006)

§ 1º Compete ao IBAMA a aprovação de que trata o caput deste artigo: (Redação dada pelo(a) Lei nº 11.284, de 2006)

I - nas florestas públicas de domínio da União; (Acrescentado(a) pelo(a) Lei nº 11.284, de 2006)

II - nas unidades de conservação criadas pela União; (Acrescentado(a) pelo(a) Lei nº 11.284, de 2006)

III - nos empreendimentos potencialmente causadores de impacto ambiental nacional ou regional, definidos em resolução do Conselho Nacional do Meio Ambiente-CONAMA. (Acrescentado(a) pelo(a) Lei nº 11.284, de 2006)

§ 2º Compete ao órgão ambiental municipal a aprovação de que trata o caput deste artigo: (Redação dada pelo(a) Lei nº 11.284, de 2006)

I - nas florestas públicas de domínio do Município; (Acrescentado(a) pelo(a) Lei nº 11.284, de 2006)

II - nas unidades de conservação criadas pelo Município; (Acrescentado(a) pelo(a) Lei nº 11.284, de 2006)

III - nos casos que lhe forem delegados por convênio ou outro instrumento admissível, ouvidos, quando couber, os órgãos competentes da União, dos Estados e do Distrito Federal. (Acrescentado(a) pelo(a) Lei nº 11.284, de 2006)

§ 3º No caso de reposição florestal, deverão ser priorizados projetos que contemplem a utilização de espécies nativas. (Acrescentado(a) pelo(a) Lei nº 11.284, de 2006)

Art. 20. As empresas industriais que, por sua natureza, consumirem grandes quantidades de matéria-prima florestal serão obrigadas a manter, dentro de um raio em que a exploração e o transporte sejam julgados econômicos, um serviço organizado, que assegure o plantio de novas áreas, em terras próprias ou pertencentes a terceiros, cuja produção sob exploração racional, seja equivalente ao consumido para o seu abastecimento.

Parágrafo único. O não cumprimento do disposto neste artigo, além das penalidades previstas neste Código, obriga os infratores ao pagamento de uma multa equivalente a 10% (dez por cento) do valor comercial da matéria-prima florestal nativa consumida além da produção da qual participe.

Art. 21. As empresas siderúrgicas, de transporte e outras, à base de carvão vegetal, lenha ou outra matéria-prima florestal, são obrigadas a manter florestas próprias para exploração racional ou a formar, diretamente ou por intermédio de empreendimentos dos quais participem, florestas destinadas ao seu suprimento.

Parágrafo único. A autoridade competente fixará para cada empresa o prazo que lhe é facultado para atender ao disposto neste artigo, dentro dos limites de 5 a 10 anos.

Art. 22. A União, diretamente, através do órgão executivo específico, ou em convênio com os estados e municípios, fiscalizará a aplicação das normas deste Código, podendo, para tanto, criar os serviços indispensáveis. (Redação dada pelo(a) Lei nº 7.803, de 1989)

Parágrafo único. Nas áreas urbanas, a que se refere o parágrafo único, do art. 2º, desta lei, a fiscalização é da competência dos municípios, atuando a União supletivamente. (Acrescentado pela Lei nº 7.803, de 1989)

Art. 23. A fiscalização e a guarda das florestas pelos serviços especializados não excluem a ação da autoridade policial por iniciativa própria.

Art. 24. Os funcionários florestais, no exercício de suas funções, são equiparados aos agentes de segurança pública, sendo-lhes assegurado o porte de armas.

Art. 25. Em caso de incêndio rural, que não se possa extinguir com os recursos ordinários, compete não só ao funcionário florestal, como a qualquer outra autoridade pública, requisitar os meios materiais e convocar os homens em condições de prestar auxílio.

Art. 26. Constituem contravenções penais, puníveis com três meses a um ano de prisão simples ou multa de uma a cem vezes o salário-mínimo mensal, do lugar e da data da infração ou ambas as penas cumulativamente:

- a) destruir ou danificar a floresta considerada de preservação permanente, mesmo que em formação, ou utilizá-la com infringência das normas estabelecidas ou previstas nesta Lei;
- b) cortar árvores em florestas de preservação permanente, sem permissão da autoridade competente;
- c) penetrar em floresta de preservação permanente conduzindo armas, substâncias ou instrumentos próprios para caça proibida ou para exploração de produtos ou sub-produtos florestais, sem estar munido de licença da autoridade competente;
- d) causar danos aos Parques Nacionais, Estaduais ou Municipais, bem como às Reservas Biológicas;
- e) fazer fogo, por qualquer modo, em floresta e demais formas de vegetação, sem tomar as precauções adequadas;
- f) fabricar, vender, transportar ou soltar balões que possam provocar incêndios nas florestas e demais formas de vegetação;
- g) impedir ou dificultar a regeneração natural de florestas e demais formas de vegetação;
- h) receber madeira, lenha, carvão e outros produtos procedentes de florestas, sem exigir a exibição de licença do vendedor, outorgada pela autoridade competente, e sem munir-se da via que deverá acompanhar o produto, até final beneficiamento;
- i) transportar ou guardar madeiras, lenha, carvão e outros produtos procedentes de florestas, sem licença válida para todo o tempo da viagem ou do armazenamento, outorgada pela autoridade competente;
- j) deixar de restituir à autoridade licenças extintas pelo decurso do prazo ou pela entrega ao consumidor dos produtos procedentes de florestas;
- l) empregar, como combustível, produtos florestais ou hulha, sem uso de dispositivo que impeça a difusão de fagulhas, suscetíveis de provocar incêndios nas florestas;
- m) soltar animais ou não tomar precauções necessárias para que o animal de sua proprieda-

de não penetre em florestas sujeitas a regime especial;

n) matar, lesar ou maltratar, por qualquer modo ou meio, plantas de ornamentação de logradouros públicos ou em propriedade privada alheia ou árvore imune de corte;

o) extrair de florestas de domínio público ou consideradas de preservação permanente, sem prévia autorização, pedra, areia, cal ou qualquer outra espécie de minerais;

p) Vetado;

q) transformar madeiras de lei em carvão, inclusive para qualquer efeito industrial, sem licença da autoridade competente. (Acrescentado(a) pelo(a) Lei nº 5.870, de 1973)

Art. 27. É proibido o uso de fogo nas florestas e demais formas de vegetação.

Parágrafo único. Se peculiaridades locais ou regionais justificarem o emprego do fogo em práticas agropastoris ou florestais, a permissão será estabelecida em ato do Poder Público, circunscrevendo as áreas e estabelecendo normas de precaução.

Art. 28. Além das contravenções estabelecidas no artigo precedente, subsistem os dispositivos sobre contravenções e crimes previstos no Código Penal e nas demais leis, com as penalidades neles cominadas.

Art. 29. As penalidades incidirão sobre os autores, sejam eles:

a) diretos;

b) arrendatários, parceiros, posseiros, gerentes, administradores, diretores, promitentes compradores ou proprietários das áreas florestais, desde que praticadas por prepostos ou subordinados e no interesse dos preponentes ou dos superiores hierárquicos;

c) autoridades que se omitirem ou facilitarem, por consentimento legal, na prática do ato.

Art. 30. Aplicam-se às contravenções previstas neste Código as regras gerais do Código Penal e da Lei das Contravenções Penais, sempre que a presente Lei não disponha de modo diverso.

Art. 31. São circunstâncias que agravam a pena além das previstas no Código Penal e na Lei das Contravenções Penais:

a) cometer a infração no período de queda das sementes ou de formação das vegetações prejudicadas, durante a noite, em domingos ou dias feriados, em épocas de seca ou inundações;

b) cometer a infração contra a floresta de preservação permanente ou material dela provindo.

Art. 32. A ação penal independe de queixa, mesmo em se tratando de lesão em propriedade privada, quando os bens atingidos são florestas e demais formas de vegetação, instrumentos de trabalho, documentos e atos relacionados com a proteção florestal disciplinada nesta lei.

Art. 33. São autoridades competentes para instaurar, presidir e proceder a inquéritos policiais, lavrar autos de prisão em flagrante e intentar a ação penal, nos casos de crimes ou contravenções, previstos nesta lei, ou em outras leis e que tenham por objeto florestas e demais formas de vegetação, instrumentos de trabalho, documentos e produtos procedentes das mesmas:

a) as indicadas no Código de Processo Penal;

b) os funcionários da repartição florestal e de autarquias, com atribuições correlatas, designados para a atividade de fiscalização.

Parágrafo único. Em caso de ações penais simultâneas, pelo mesmo fato, iniciadas por várias autoridades, o Juiz reunirá os processos na jurisdição em que se firmou a competência.

Art. 34. As autoridades referidas no item “b” do artigo anterior, ratificada a denúncia pelo Ministério Público, terão ainda competência igual à deste, na qualidade de assistente, perante a Justiça comum, nos feitos de que trata esta lei.

Art. 35. A autoridade apreenderá os produtos e os instrumentos utilizados na infração e, se não

puderem acompanhar o inquérito, por seu volume e natureza, serão entregues ao depositário público local, se houver e, na sua falta, ao que for nomeado pelo Juiz, para ulterior devolução ao prejudicado. Se pertencerem ao agente ativo da infração, serão vendidos em hasta pública.

Art. 36. O processo das contravenções obedecerá ao rito sumário da Lei nº 1.508, de 19 de dezembro de 1951, no que couber.

Art. 37. Não serão transcritos ou averbados no Registro Geral de Imóveis os atos de transmissão “inter-vivos” ou “causa mortis”, bem como a constituição de ônus reais, sobre imóveis da zona rural, sem a apresentação de certidão negativa de dívidas referentes a multas previstas nesta lei ou nas leis estaduais supletivas, por decisão transitada em julgado.

Art. 37-A. Não é permitida a conversão de florestas ou outra forma de vegetação nativa para uso alternativo do solo na propriedade rural que possui área desmatada, quando for verificado que a referida área encontra-se abandonada, subutilizada ou utilizada de forma inadequada, segundo a vocação e capacidade de suporte do solo. (Acrescentado(a) pelo(a) Medida Provisória nº 1.956-50, de 2000 e convalidado pela Medida Provisória nº 2.166-67, de 2001)

§ 1º Entende-se por área abandonada, subutilizada ou utilizada de forma inadequada, aquela não efetivamente utilizada, nos termos do § 3º, do art. 6º da Lei nº 8.629, de 25 de fevereiro de 1993, ou que não atenda aos índices previstos no art. 6º da referida lei, ressalvadas as áreas de pouso na pequena propriedade ou posse rural familiar ou de população tradicional. (Acrescentado(a) pelo(a) Medida Provisória nº 1.956-50, de 2000 e convalidado pela Medida Provisória nº 2.166-67, de 2001)

§ 2º As normas e mecanismos para a comprovação da necessidade de conversão serão estabelecidos em regulamento, considerando, entre outros dados relevantes, o desempenho da propriedade nos últimos três anos, apurado nas

declarações anuais do Imposto sobre a Propriedade Territorial Rural-ITR. (Acrescentado(a) pelo(a) Medida Provisória nº 1.956-50, de 2000 e convalidado pela Medida Provisória nº 2.166-67, de 2001)

§ 3º A regulamentação de que trata o § 2º estabelecerá procedimentos simplificados: (Redação dada pelo(a) Medida Provisória nº 2.166-65, de 2001 e convalidada pela Medida Provisória nº 2.166-67, de 2001)

I - para a pequena propriedade rural; e (Acrescentado(a) pelo(a) Medida Provisória nº 1.956-50, de 2000 e convalidado pela Medida Provisória nº 2.166-67, de 2001)

II - para as demais propriedades que venham atingindo os parâmetros de produtividade da região e que não tenham restrições perante os órgãos ambientais. (Acrescentado(a) pelo(a) Medida Provisória nº 1.956-50, de 2000 e convalidado pela Medida Provisória nº 2.166-67, de 2001)

§ 4º Nas áreas passíveis de uso alternativo do solo, a supressão da vegetação que abrigue espécie ameaçada de extinção, dependerá da adoção de medidas compensatórias e mitigadoras que assegurem a conservação da espécie. (Acrescentado(a) pelo(a) Medida Provisória nº 1.956-50, de 2000 e convalidado pela Medida Provisória nº 2.166-67, de 2001)

§ 5º Se as medidas necessárias para a conservação da espécie impossibilitarem a adequada exploração econômica da propriedade, observar-se-á o disposto na alínea "b" do art. 14. (Acrescentado(a) pelo(a) Medida Provisória nº 1.956-50, de 2000 e convalidado pela Medida Provisória nº 2.166-67, de 2001)

§ 6º É proibida, em área com cobertura florestal primária ou secundária em estágio avançado de regeneração, a implantação de projetos de assentamento humano ou de colonização para fim de reforma agrária, ressalvados os projetos de assentamento agro-extrativista, respeitadas as legislações específicas. (Acrescentado(a) pelo(a)

Medida Provisória nº 1.956-50, de 2000 e convalidado pela Medida Provisória nº 2.166-67, de 2001)

Art. 38. (Revogado(a) pelo(a) Lei nº 5.106, de 1966)

Art. 39. (Revogado(a) pelo(a) Lei nº 5.868, de 1972)

Art. 40. Vetado.

Art. 41. Os estabelecimentos oficiais de crédito concederão prioridades aos projetos de florestamento, reflorestamento ou aquisição de equipamentos mecânicos necessários aos serviços, obedecidas as escalas anteriormente fixadas em lei.

Parágrafo único. Ao Conselho Monetário Nacional, dentro de suas atribuições legais, como órgão disciplinador do crédito e das operações creditícias em todas suas modalidades e formas, cabe estabelecer as normas para os financiamentos florestais, com juros e prazos compatíveis, relacionados com os planos de florestamento e reflorestamento aprovados pelo Conselho Florestal Federal.

Art. 42. Dois anos depois da promulgação desta Lei, nenhuma autoridade poderá permitir a adoção de livros escolares de leitura que não contêm textos de educação florestal, previamente aprovados pelo Conselho Federal de Educação, ouvido o órgão florestal competente.

§ 1º As estações de rádio e televisão incluirão, obrigatoriamente, em suas programações, textos e dispositivos de interesse florestal, aprovados pelo órgão competente no limite mínimo de cinco (5) minutos semanais, distribuídos ou não em diferentes dias.

§ 2º Nos mapas e cartas oficiais serão obrigatoriamente assinalados os Parques e Florestas Públicas.

§ 3º A União e os Estados promoverão a criação e o desenvolvimento de escolas para o ensino florestal, em seus diferentes níveis.

Art. 43. Fica instituída a Semana Florestal, em datas fixadas para as diversas regiões do país, por

Decreto Federal. Será a mesma comemorada, obrigatoriamente, nas escolas e estabelecimentos públicos ou subvencionados, através de programas objetivos em que se ressalte o valor das florestas, face aos seus produtos e utilidades, bem como sobre a forma correta de conduzi-las e perpetuá-las.

Parágrafo único. Para a Semana Florestal serão programadas reuniões, conferências, jornadas de reflorestamento e outras solenidades e festividades com o objetivo de identificar as florestas como recurso natural renovável, de elevado valor social e econômico.

Art. 44. O proprietário ou possuidor de imóvel rural com área de floresta nativa, natural, primitiva ou regenerada ou outra forma de vegetação nativa em extensão inferior ao estabelecido nos incisos I, II, III e IV do art. 16, ressalvado o disposto nos seus §§ 5º e 6º, deve adotar as seguintes alternativas, isoladas ou conjuntamente: (Redação dada pelo(a) Medida Provisória nº 1.956-50, de 2000 e convalidada pela Medida Provisória nº 2.166-67, de 2001)

I - recompor a reserva legal de sua propriedade mediante o plantio, a cada três anos, de no mínimo 1/10 da área total necessária à sua complementação, com espécies nativas, de acordo com critérios estabelecidos pelo órgão ambiental estadual competente; (Acrescentado(a) pelo(a) Medida Provisória nº 1.956-50, de 2000 e convalidada pela Medida Provisória nº 2.166-67, de 2001)

II - conduzir a regeneração natural da reserva legal; e (Acrescentado(a) pelo(a) Medida Provisória nº 1.956-50, de 2000 e convalidada pela Medida Provisória nº 2.166-67, de 2001)

III - compensar a reserva legal por outra área equivalente em importância ecológica e extensão, desde que pertença ao mesmo ecossistema e esteja localizada na mesma microbacia, conforme critérios estabelecidos em regulamento. (Acrescentado(a) pelo(a) Medida Provisória nº 1.956-50, de 2000 e convalidada pela Medida

Provisória nº 2.166-67, de 2001)

§ 1º Na recomposição de que trata o inciso I, o órgão ambiental estadual competente deve apoiar tecnicamente a pequena propriedade ou posse rural familiar. (Redação dada pelo(a) Medida Provisória nº 1.956-50, de 2000 e convalidada pela Medida Provisória nº 2.166-67, de 2001)

§ 2º A recomposição de que trata o inciso I pode ser realizada mediante o plantio temporário de espécies exóticas como pioneiras, visando a restauração do ecossistema original, de acordo com critérios técnicos gerais estabelecidos pelo CONAMA. (Redação dada pelo(a) Medida Provisória nº 1.956-50, de 2000 e convalidada pela Medida Provisória nº 2.166-67, de 2001)

§ 3º A regeneração de que trata o inciso II será autorizada, pelo órgão ambiental estadual competente, quando sua viabilidade for comprovada por laudo técnico, podendo ser exigido o isolamento da área. (Redação dada pelo(a) Medida Provisória nº 1.956-50, de 2000 e convalidada pela Medida Provisória nº 2.166-67, de 2001)

§ 4º Na impossibilidade de compensação da reserva legal dentro da mesma micro-bacia hidrográfica, deve o órgão ambiental estadual competente aplicar o critério de maior proximidade possível entre a propriedade desprovida de reserva legal e a área escolhida para compensação, desde que na mesma bacia hidrográfica e no mesmo Estado, atendido, quando houver, o respectivo Plano de Bacia Hidrográfica, e respeitadas as demais condicionantes estabelecidas no inciso III. (Redação dada pelo(a) Medida Provisória nº 1.956-50, de 2000 e convalidada pela Medida Provisória nº 2.166-67, de 2001)

§ 5º A compensação de que trata o inciso III deste artigo, deverá ser submetida à aprovação pelo órgão ambiental estadual competente, e pode ser implementada mediante o arrendamento de área sob regime de servidão florestal ou reserva legal, ou aquisição de cotas de que trata o artigo 44-B. (Redação dada pelo(a) Medida Provisória

nº 1.956-50, de 2000 e convalidada pela Medida Provisória nº 2.166-67, de 2001)

§ 6º O proprietário rural poderá ser desonerado das obrigações previstas neste artigo, mediante a doação ao órgão ambiental competente de área localizada no interior de unidade de conservação de domínio público, pendente de regularização fundiária, respeitados os critérios previstos no inciso III do caput deste artigo. (Redação dada pela Lei nº 11.428, de 22 de dezembro de 2006)

§ 7º (Suprimido(a) pelo(a) Medida Provisória nº 1.956-50, de 2000 e convalidada pela Medida Provisória nº 2.166-67, de 2001)

Art. 44-A. O proprietário rural poderá instituir servidão florestal, mediante a qual voluntariamente renuncia, em caráter permanente ou temporário, a direitos de supressão ou exploração da vegetação nativa, localizada fora da reserva legal e da área com vegetação de preservação permanente. (Acrescentado(a) pelo(a) Medida Provisória nº 1.956-50, de 2000 e convalidado pela Medida Provisória nº 2.166-67, de 2001)

§ 1º A limitação ao uso da vegetação da área sob regime de servidão florestal deve ser, no mínimo, a mesma estabelecida para a Reserva Legal. (Acrescentado(a) pelo(a) Medida Provisória nº 1.956-50, de 2000 e convalidado pela Medida Provisória nº 2.166-67, de 2001)

§ 2º A servidão florestal deve ser averbada à margem da inscrição de matrícula do imóvel, no registro de imóveis competente, após anuência do órgão ambiental estadual competente, sendo vedada, durante o prazo de sua vigência, a alteração da destinação da área, nos casos de transmissão a qualquer título, de desmembramento ou de retificação dos limites da propriedade. (Acrescentado(a) pelo(a) Medida Provisória nº 1.956-50, de 2000 e convalidado pela Medida Provisória nº 2.166-67, de 2001)

Art. 44-B. Fica instituída a Cota de Reserva Florestal-CRF, título representativo de vegetação nativa sob regime de servidão florestal, de

Reserva Particular do Patrimônio Natural ou reserva legal instituída voluntariamente sobre a vegetação que exceder os percentuais estabelecidos no art. 16 deste Código. (Acrescentado(a) pelo(a) Medida Provisória nº 1.956-50, de 2000 e convalidado pela Medida Provisória nº 2.166-67, de 2001)

Parágrafo único. A regulamentação deste Código disporá sobre as características, natureza e prazo de validade do título de que trata este artigo, assim como os mecanismos que assegurem ao seu adquirente a existência e a conservação da vegetação objeto do título. (Acrescentado(a) pelo(a) Medida Provisória nº 1.956-50, de 2000 e convalidado pela Medida Provisória nº 2.166-67, de 2001)

Art. 44-C. O proprietário ou possuidor que, a partir da vigência da Medida Provisória nº 1.736-31, de 14 de dezembro de 1998, suprimiu, total ou parcialmente florestas ou demais formas de vegetação nativa, situadas no interior de sua propriedade ou posse, sem as devidas autorizações exigidas por Lei, não pode fazer uso dos benefícios previstos no inciso III do art. 44. (Acrescentado(a) pelo(a) Medida Provisória nº 1.956-50, de 2000 e convalidado pela Medida Provisória nº 2.166-67, de 2001)

Art. 45. Ficam obrigados ao registro do Instituto Brasileiro do Meio Ambiente e dos Recursos Naturais Renováveis-IBAMA, os estabelecimentos comerciais responsáveis pela comercialização de moto-serras, bem como aqueles que adquirirem este equipamento. (Redação dada pelo(a) Lei nº 7.803, de 1989)

§ 1º A licença para o porte e uso de moto-serras será renovada a cada 2 (dois) anos perante o IBAMA. (Acrescentado(a) pelo(a) Lei nº 7.803, de 1989)

§ 2º Os fabricantes de moto-serras ficam obrigados, a partir de 180 (cento e oitenta) dias da publicação desta Lei, a imprimir, em local visível deste equipamento, numeração cuja seqüência será encaminhada ao IBAMA e constará das cor-

respondentes notas fiscais. (Acrescentado(a) pelo(a) Lei nº 7.803, de 1989)

§ 3º A comercialização ou utilização de moto-serras sem a licença a que se refere este artigo constitui crime contra o meio ambiente, sujeito à pena de detenção de 1 (um) a 3 (três) meses e multa de 1 (um) a 10 (dez) Salários Mínimos de Referência e a apreensão da moto-serra, sem prejuízo da responsabilidade pela reparação dos danos causados. (Acrescentado(a) pelo(a) Lei nº 7.803, de 1989)

Art. 46. No caso de florestas plantadas, o IBAMA, zelará para que seja preservada, em cada município, área destinada à produção de alimentos básicos e pastagens, visando ao abastecimento local. (Redação dada pelo(a) Lei nº 7.803, de 1989)

Parágrafo único. (Suprimido(a) pelo(a) Lei nº 7.803, de 1989)

Art. 47. O Poder Executivo promoverá, no prazo de 180 dias, a revisão de todos os contratos, con-

vênios, acordos e concessões relacionados com a exploração florestal em geral, a fim de ajustá-las às normas adotadas por esta lei.

Art. 48. Fica mantido o Conselho Florestal Federal, com sede em Brasília, como órgão consultivo e normativo da política florestal brasileira.

Parágrafo único. A composição e atribuições do Conselho Florestal Federal, integrado, no máximo, por 12 (doze) membros, serão estabelecidas por decreto do Poder Executivo.

Art. 49. O Poder Executivo regulamentará a presente lei, no que for julgado necessário à sua execução.

Art. 50. Esta lei entrará em vigor 120 (cento e vinte) dias após a data de sua publicação, revogados o Decreto nº 23.793, de 23 de janeiro de 1934 (Código Florestal) e demais disposições em contrário. (Renumerado(a) pelo(a) Lei nº 7.803, de 1989)

Lei nº 11.284, de 2 de março de 2006

Dispõe sobre a gestão de florestas públicas para a produção sustentável; institui, na estrutura do Ministério do Meio Ambiente, o Serviço Florestal Brasileiro-SFB; cria o Fundo Nacional de Desenvolvimento Florestal-FNDF; altera as leis nos 10.683, de 28 de maio de 2003, 5.868, de 12 de dezembro de 1972, 9.605, de 12 de fevereiro de 1998, 4.771, de 15 de setembro de 1965, 6.938, de 31 de agosto de 1981, e 6.015, de 31 de dezembro de 1973; e dá outras providências.

O PRESIDENTE DA REPÚBLICA

Faço saber que o Congresso Nacional decreta e eu sanciono a seguinte lei:

TÍTULO I DISPOSIÇÕES PRELIMINARES

CAPÍTULO ÚNICO DOS PRINCÍPIOS E DEFINIÇÕES

Art. 1º Esta lei dispõe sobre a gestão de florestas públicas para produção sustentável, institui o Serviço Florestal Brasileiro-SFB, na estrutura do Ministério do Meio Ambiente, e cria o Fundo

Nacional de Desenvolvimento Florestal-FNDF.

Art. 2º Constituem princípios da gestão de florestas públicas:

I - a proteção dos ecossistemas, do solo, da água, da biodiversidade e valores culturais associados, bem como do patrimônio público;

II - o estabelecimento de atividades que promovam o uso eficiente e racional das florestas e que contribuam para o cumprimento das metas do desenvolvimento sustentável local, regional e de todo o país;

III - o respeito ao direito da população, em espe-

cial das comunidades locais, de acesso às florestas públicas e aos benefícios decorrentes de seu uso e conservação;

IV - a promoção do processamento local e o incentivo ao incremento da agregação de valor aos produtos e serviços da floresta, bem como à diversificação industrial, ao desenvolvimento tecnológico, à utilização e à capacitação de empreendedores locais e da mão-de-obra regional;

V - o acesso livre de qualquer indivíduo às informações referentes à gestão de florestas públicas, nos termos da Lei nº 10.650, de 16 de abril de 2003;

VI - a promoção e difusão da pesquisa florestal, faunística e edáfica, relacionada à conservação, à recuperação e ao uso sustentável das florestas;

VII - o fomento ao conhecimento e a promoção da conscientização da população sobre a importância da conservação, da recuperação e do manejo sustentável dos recursos florestais;

VIII - a garantia de condições estáveis e seguras que estimulem investimentos de longo prazo no manejo, na conservação e na recuperação das florestas.

§ 1º Os Estados, o Distrito Federal e os Municípios promoverão as adaptações necessárias de sua legislação às prescrições desta lei, buscando atender às peculiaridades das diversas modalidades de gestão de florestas públicas.

§ 2º Os Estados, o Distrito Federal e os Municípios, na esfera de sua competência e em relação às florestas públicas sob sua jurisdição, poderão elaborar normas supletivas e complementares e estabelecer padrões relacionados à gestão florestal.

Art. 3º Para os fins do disposto nesta lei, consideram-se:

I - florestas públicas: florestas, naturais ou plantadas, localizadas nos diversos biomas brasileiros, em bens sob o domínio da União, dos Estados, dos Municípios, do Distrito Federal ou das entidades da administração indireta;

II - recursos florestais: elementos ou característi-

cas de determinada floresta, potencial ou efetivamente geradores de produtos ou serviços florestais;

III - produtos florestais: produtos madeireiros e não madeireiros gerados pelo manejo florestal sustentável;

IV - serviços florestais: turismo e outras ações ou benefícios decorrentes do manejo e conservação da floresta, não caracterizados como produtos florestais;

V - ciclo: período decorrido entre 2 (dois) momentos de colheita de produtos florestais numa mesma área;

VI - manejo florestal sustentável: administração da floresta para a obtenção de benefícios econômicos, sociais e ambientais, respeitando-se os mecanismos de sustentação do ecossistema objeto do manejo e considerando-se, cumulativa ou alternativamente, a utilização de múltiplas espécies madeireiras, de múltiplos produtos e subprodutos não madeireiros, bem como a utilização de outros bens e serviços de natureza florestal;

VII - concessão florestal: delegação onerosa, feita pelo poder concedente, do direito de praticar manejo florestal sustentável para exploração de produtos e serviços numa unidade de manejo, mediante licitação, à pessoa jurídica, em consórcio ou não, que atenda às exigências do respectivo edital de licitação e demonstre capacidade para seu desempenho, por sua conta e risco e por prazo determinado;

VIII - unidade de manejo: perímetro definido a partir de critérios técnicos, socioculturais, econômicos e ambientais, localizado em florestas públicas, objeto de um Plano de Manejo Florestal Sustentável-PMFS, podendo conter áreas degradadas para fins de recuperação por meio de plantios florestais;

IX - lote de concessão florestal: conjunto de unidades de manejo a serem licitadas;

X - comunidades locais: populações tradicionais e outros grupos humanos, organizados por gera-

ções sucessivas, com estilo de vida relevante à conservação e à utilização sustentável da diversidade biológica;

XI - auditoria florestal: ato de avaliação independente e qualificada de atividades florestais e obrigações econômicas, sociais e ambientais assumidas de acordo com o PMFS e o contrato de concessão florestal, executada por entidade reconhecida pelo órgão gestor, mediante procedimento administrativo específico;

XII - inventário amostral: levantamento de informações qualitativas e quantitativas sobre determinada floresta, utilizando-se processo de amostragem;

XIII - órgão gestor: órgão ou entidade do poder concedente com a competência de disciplinar e conduzir o processo de outorga da concessão florestal;

XIV - órgão consultivo: órgão com representação do Poder Público e da sociedade civil, com a finalidade de assessorar, avaliar e propor diretrizes para a gestão de florestas públicas;

XV - poder concedente: União, Estado, Distrito Federal ou Município.

TÍTULO II DA GESTÃO DE FLORESTAS PÚBLICAS PARA PRODUÇÃO SUSTENTÁVEL

CAPÍTULO I DISPOSIÇÕES GERAIS

Art. 4º A gestão de florestas públicas para produção sustentável compreende:

I - a criação de florestas nacionais, estaduais e municipais, nos termos do art. 17 da Lei nº 9.985, de 18 de julho de 2000, e sua gestão direta;

II - a destinação de florestas públicas às comunidades locais, nos termos do art. 6º desta lei;

III - a concessão florestal, incluindo florestas naturais ou plantadas e as unidades de manejo

das áreas protegidas referidas no inciso I do caput deste artigo.

CAPÍTULO II DA GESTÃO DIRETA

Art. 5º O Poder Público poderá exercer diretamente a gestão de florestas nacionais, estaduais e municipais criadas nos termos do art. 17 da Lei nº 9.985, de 18 de julho de 2000, sendo-lhe facultado, para execução de atividades subsidiárias, firmar convênios, termos de parceria, contratos ou instrumentos similares com terceiros, observados os procedimentos licitatórios e demais exigências legais pertinentes.

§ 1º A duração dos contratos e instrumentos similares a que se refere o caput deste artigo fica limitada a 120 (cento e vinte) meses.

§ 2º Nas licitações para as contratações de que trata este artigo, além do preço, poderá ser considerado o critério da melhor técnica previsto no inciso II do caput do art. 26 desta lei.

CAPÍTULO III DA DESTINAÇÃO ÀS COMUNIDADES LOCAIS

Art. 6º Antes da realização das concessões florestais, as florestas públicas ocupadas ou utilizadas por comunidades locais serão identificadas para a destinação, pelos órgãos competentes, por meio de:

I - criação de reservas extrativistas e reservas de desenvolvimento sustentável, observados os requisitos previstos da Lei nº 9.985, de 18 de julho de 2000;

II - concessão de uso, por meio de projetos de assentamento florestal, de desenvolvimento sustentável, agroextrativistas ou outros similares, nos termos do art. 189 da Constituição Federal e das diretrizes do Programa Nacional de Reforma Agrária;

III - outras formas previstas em lei.

§ 1º A destinação de que trata o caput deste artigo será feita de forma não onerosa para o bene-

ficiário e efetuada em ato administrativo próprio, conforme previsto em legislação específica.

§ 2º Sem prejuízo das formas de destinação previstas no caput deste artigo, as comunidades locais poderão participar das licitações previstas no Capítulo IV deste Título, por meio de associações comunitárias, cooperativas ou outras pessoas jurídicas admitidas em lei.

§ 3º O Poder Público poderá, com base em condicionantes socioambientais definidas em regulamento, regularizar posses de comunidades locais sobre as áreas por elas tradicionalmente ocupadas ou utilizadas, que sejam imprescindíveis à conservação dos recursos ambientais essenciais para sua reprodução física e cultural, por meio de concessão de direito real de uso ou outra forma admitida em lei, dispensada licitação.

CAPÍTULO IV DAS CONCESSÕES FLORESTAIS

SEÇÃO I DISPOSIÇÕES GERAIS

Art. 7º A concessão florestal será autorizada em ato do poder concedente e formalizada mediante contrato, que deverá observar os termos desta lei, das normas pertinentes e do edital de licitação.

Parágrafo único. Os relatórios ambientais preliminares, licenças ambientais, relatórios de impacto ambiental, contratos, relatórios de fiscalização e de auditorias e outros documentos relevantes do processo de concessão florestal serão disponibilizados por meio da Rede Mundial de Computadores, sem prejuízo do disposto no art. 25 desta lei.

Art. 8º A publicação do edital de licitação de cada lote de concessão florestal deverá ser precedida de audiência pública, por região, realizada pelo órgão gestor, nos termos do regulamento, sem prejuízo de outras formas de consulta pública.

Art. 9º São elegíveis para fins de concessão as unidades de manejo previstas no Plano Anual de Outorga Florestal.

SEÇÃO II DO PLANO ANUAL DE OUTORGA FLORESTAL

Art. 10. O Plano Anual de Outorga Florestal-PAOF, proposto pelo órgão gestor e definido pelo poder concedente, conterà a descrição de todas as florestas públicas a serem submetidas a processos de concessão no ano em que vigorar.

§ 1º O PAOF será submetido pelo órgão gestor à manifestação do órgão consultivo da respectiva esfera de governo.

§ 2º A inclusão de áreas de florestas públicas sob o domínio da União no PAOF requer manifestação prévia da Secretaria de Patrimônio da União do Ministério do Planejamento, Orçamento e Gestão.

§ 3º O PAOF deverá ser previamente apreciado pelo Conselho de Defesa Nacional quando estiverem incluídas áreas situadas na faixa de fronteira definida no § 2º do art. 20 da Constituição Federal.

§ 4º (VETADO)

Art. 11. O PAOF para concessão florestal considerará:

I - as políticas e o planejamento para o setor florestal, a reforma agrária, a regularização fundiária, a agricultura, o meio ambiente, os recursos hídricos, o ordenamento territorial e o desenvolvimento regional;

II - o Zoneamento Ecológico-Econômico-ZEE nacional e estadual e demais instrumentos que disciplinam o uso, a ocupação e a exploração dos recursos ambientais;

III - a exclusão das unidades de conservação de proteção integral, das reservas de desenvolvimento sustentável, das reservas extrativistas, das reservas de fauna e das áreas de relevante interesse ecológico, salvo quanto a atividades expressamente admitidas no plano de manejo da unidade de conservação;

IV - a exclusão das terras indígenas, das áreas ocupadas por comunidades locais e das áreas de

interesse para a criação de unidades de conservação de proteção integral;

V - as áreas de convergência com as concessões de outros setores, conforme regulamento;

VI - as normas e as diretrizes governamentais relativas à faixa de fronteira e outras áreas consideradas indispensáveis para a defesa do território nacional;

VII - as políticas públicas dos Estados, dos Municípios e do Distrito Federal.

§ 1º Além do disposto no caput deste artigo, o PAOF da União considerará os PAOFs dos Estados, dos Municípios e do Distrito Federal.

§ 2º O PAOF deverá prever zonas de uso restrito destinadas às comunidades locais.

§ 3º O PAOF deve conter disposições relativas ao planejamento do monitoramento e fiscalização ambiental a cargo dos órgãos do Sistema Nacional do Meio Ambiente-SISNAMA, incluindo a estimativa dos recursos humanos e financeiros necessários para essas atividades.

SEÇÃO III DO PROCESSO DE OUTORGA

Art. 12. O poder concedente publicará, previamente ao edital de licitação, ato justificando a conveniência da concessão florestal, caracterizando seu objeto e a unidade de manejo.

Art. 13. As licitações para concessão florestal observarão os termos desta Lei e, supletivamente, da legislação própria, respeitados os princípios da legalidade, moralidade, publicidade, igualdade, do julgamento por critérios objetivos e da vinculação ao instrumento convocatório.

§ 1º As licitações para concessão florestal serão realizadas na modalidade concorrência e outorgadas a título oneroso.

§ 2º Nas licitações para concessão florestal, é vedada a declaração de inexigibilidade prevista no art. 25 da Lei nº 8.666, de 21 de junho de 1993.

SEÇÃO IV DO OBJETO DA CONCESSÃO

Art. 14. A concessão florestal terá como objeto a exploração de produtos e serviços florestais, contratualmente especificados, em unidade de manejo de floresta pública, com perímetro georreferenciado, registrada no respectivo cadastro de florestas públicas e incluída no lote de concessão florestal.

Parágrafo único. Fica instituído o Cadastro Nacional de Florestas Públicas, interligado ao Sistema Nacional de Cadastro Rural e integrado:

I - pelo Cadastro-Geral de Florestas Públicas da União;

II - pelos cadastros de florestas públicas dos Estados, do Distrito Federal e dos Municípios.

Art. 15. O objeto de cada concessão será fixado no edital, que definirá os produtos florestais e serviços cuja exploração será autorizada.

Art. 16. A concessão florestal confere ao concessionário somente os direitos expressamente previstos no contrato de concessão.

§ 1º É vedada a outorga de qualquer dos seguintes direitos no âmbito da concessão florestal:

I - titularidade imobiliária ou preferência em sua aquisição;

II - acesso ao patrimônio genético para fins de pesquisa e desenvolvimento, bioprospecção ou constituição de coleções;

III - uso dos recursos hídricos acima do especificado como insignificante, nos termos da Lei nº 9.433, de 8 de janeiro de 1997;

IV - exploração dos recursos minerais;

V - exploração de recursos pesqueiros ou da fauna silvestre;

VI - comercialização de créditos decorrentes da emissão evitada de carbono em florestas naturais.

§ 2º No caso de reflorestamento de áreas degradadas ou convertidas para uso alternativo do

solo, o direito de comercializar créditos de carbono poderá ser incluído no objeto da concessão, nos termos de regulamento.

§ 3º O manejo da fauna silvestre pelas comunidades locais observará a legislação específica.

Art. 17. Os produtos de uso tradicional e de subsistência para as comunidades locais serão excluídos do objeto da concessão e explicitados no edital, juntamente com a definição das restrições e da responsabilidade pelo manejo das espécies das quais derivam esses produtos, bem como por eventuais prejuízos ao meio ambiente e ao poder concedente.

SEÇÃO V DO LICENCIAMENTO AMBIENTAL

Art. 18. A licença prévia para uso sustentável da unidade de manejo será requerida pelo órgão gestor, mediante a apresentação de relatório ambiental preliminar ao órgão ambiental competente integrante do Sistema Nacional do Meio Ambiente-SISNAMA.

§ 1º Nos casos potencialmente causadores de significativa degradação do meio ambiente, assim considerados, entre outros aspectos, em função da escala e da intensidade do manejo florestal e da peculiaridade dos recursos ambientais, será exigido estudo prévio de impacto ambiental-EIA para a concessão da licença prévia.

§ 2º O órgão ambiental licenciador poderá optar pela realização de relatório ambiental preliminar e EIA que abranjam diferentes unidades de manejo integrantes de um mesmo lote de concessão florestal, desde que as unidades se situem no mesmo ecossistema e no mesmo Estado.

§ 3º Os custos do relatório ambiental preliminar e do EIA serão ressarcidos pelo concessionário ganhador da licitação, na forma do art. 24 desta lei.

§ 4º A licença prévia autoriza a elaboração do PMFS e, no caso de unidade de manejo inserida no PAOF, a licitação para a concessão florestal.

§ 5º O início das atividades florestais na unidade de manejo somente poderá ser efetivado com a

aprovação do respectivo PMFS pelo órgão competente do SISNAMA e a consequente obtenção da licença de operação pelo concessionário.

§ 6º O processo de licenciamento ambiental para uso sustentável da unidade de manejo compreende a licença prévia e a licença de operação, não se lhe aplicando a exigência de licença de instalação.

§ 7º Os conteúdos mínimos do relatório ambiental preliminar e do EIA relativos ao manejo florestal serão definidos em ato normativo específico.

§ 8º A aprovação do plano de manejo da unidade de conservação referida no inciso I do art. 4º desta lei, nos termos da Lei nº 9.985, de 18 de julho de 2000, substitui a licença prévia prevista no caput deste artigo, sem prejuízo da elaboração de EIA nos casos previstos no § 1º deste artigo e da observância de outros requisitos do licenciamento ambiental.

SEÇÃO VI DA HABILITAÇÃO

Art. 19. Além de outros requisitos previstos na Lei nº 8.666, de 21 de junho de 1993, exige-se para habilitação nas licitações de concessão florestal a comprovação de ausência de:

I - débitos inscritos na dívida ativa relativos a infração ambiental nos órgãos competentes integrantes do SISNAMA;

II - decisões condenatórias, com trânsito em julgado, em ações penais relativas a crime contra o meio ambiente ou a ordem tributária ou a crime previdenciário, observada a reabilitação de que trata o art. 93 do Decreto-Lei nº 2.848, de 7 de dezembro de 1940 - Código Penal.

§ 1º Somente poderão ser habilitadas nas licitações para concessão florestal empresas ou outras pessoas jurídicas constituídas sob as leis brasileiras e que tenham sede e administração no país.

§ 2º Os órgãos do SISNAMA organizarão sistema de informações unificado, tendo em vista assegurar a emissão do comprovante requerido no inciso I do caput deste artigo.

SEÇÃO VII
DO EDITAL DE LICITAÇÃO

Art. 20. O edital de licitação será elaborado pelo poder concedente, observados os critérios e as normas gerais da Lei nº 8.666, de 21 de junho de 1993, e conterà, especialmente:

I - o objeto, com a descrição dos produtos e dos serviços a serem explorados;

II - a delimitação da unidade de manejo, com localização e topografia, além de mapas e imagens de satélite e das informações públicas disponíveis sobre a unidade;

III - os resultados do inventário amostral;

IV - o prazo da concessão e as condições de prorrogação;

V - a descrição da infra-estrutura disponível;

VI - as condições e datas para a realização de visitas de reconhecimento das unidades de manejo e levantamento de dados adicionais;

VII - a descrição das condições necessárias à exploração sustentável dos produtos e serviços florestais;

VIII - os prazos para recebimento das propostas, julgamento da licitação e assinatura do contrato;

IX - o período, com data de abertura e encerramento, o local e o horário em que serão fornecidos aos interessados os dados, estudos e projetos necessários à elaboração dos orçamentos e apresentação das propostas;

X - os critérios e a relação dos documentos exigidos para a aferição da capacidade técnica, da idoneidade financeira e da regularidade jurídica e fiscal;

XI - os critérios, os indicadores, as fórmulas e parâmetros a serem utilizados no julgamento da proposta;

XII - o preço mínimo da concessão e os critérios de reajuste e revisão;

XIII - a descrição das garantias financeiras e dos seguros exigidos;

XIV - as características dos bens reversíveis, incluindo as condições em que se encontram aqueles já existentes;

XV - as condições de liderança da empresa ou pessoa jurídica responsável, na hipótese em que for permitida a participação de consórcio;

XVI - a minuta do respectivo contrato, que conterà as cláusulas essenciais referidas no art. 30 desta lei;

XVII - as condições de extinção do contrato de concessão.

§ 1º As exigências previstas nos incisos II e III do caput deste artigo serão adaptadas à escala da unidade de manejo florestal, caso não se justifique a exigência do detalhamento.

§ 2º O edital será submetido a audiência pública previamente ao seu lançamento, nos termos do art. 8º desta lei.

Art. 21. As garantias previstas no inciso XIII do art. 20 desta lei:

I - incluirão a cobertura de eventuais danos causados ao meio ambiente, ao erário e a terceiros;

II - poderão incluir, nos termos de regulamento, a cobertura do desempenho do concessionário em termos de produção florestal.

§ 1º O poder concedente exigirá garantias suficientes e compatíveis com os ônus e riscos envolvidos nos contratos de concessão florestal.

§ 2º São modalidades de garantia:

I - caução em dinheiro;

II - títulos da dívida pública emitidos sob a forma escritural, mediante registro em sistema centralizado de liquidação e de custódia autorizado pelo Banco Central do Brasil, e avaliados pelos seus valores econômicos, conforme definido pelo Ministério da Fazenda;

III - seguro-garantia;

IV - fiança bancária;

V - outras admitidas em lei.

§ 3º Para concessão florestal a pessoa jurídica de pequeno porte, microempresas e associações de comunidades locais, serão previstas em regulamento formas alternativas de fixação de garantias e preços florestais.

Art. 22. Quando permitida na licitação a participação de pessoa jurídica em consórcio, observar-se-ão, adicionalmente aos requisitos referidos no art. 19 desta lei, os seguintes requisitos:

I - comprovação de compromisso, público ou particular, de constituição de consórcio, subscrito pelas consorciadas;

II - indicação da empresa-líder, que deverá atender às condições de liderança estipuladas no edital e será a representante das consorciadas perante o poder concedente;

III - apresentação dos documentos de que trata o inciso X do caput do art. 20 desta lei, por parte de cada consorciada;

IV - comprovação de cumprimento da exigência constante do inciso XV do caput do art. 20 desta lei;

V - impedimento de participação de empresas consorciadas na mesma licitação, por intermédio de mais de 1 (um) consórcio ou isoladamente.

§ 1º O licitante vencedor ficará obrigado a promover, antes da celebração do contrato, a constituição e registro do consórcio, nos termos do compromisso referido no inciso I do caput deste artigo.

§ 2º A pessoa jurídica líder do consórcio é responsável pelo cumprimento do contrato de concessão perante o poder concedente, sem prejuízo da responsabilidade solidária das demais consorciadas.

§ 3º As alterações na constituição dos consórcios deverão ser submetidas previamente ao poder concedente para a verificação da manutenção das condições de habilitação, sob pena de rescisão do contrato de concessão.

Art. 23. É facultado ao poder concedente, desde que previsto no edital, determinar que o licitante vencedor, no caso de consórcio, constitua-se em empresa antes da celebração do contrato.

Art. 24. Os estudos, levantamentos, projetos, obras, despesas ou investimentos já efetuados na unidade de manejo e vinculados ao processo de licitação para concessão, realizados pelo poder concedente ou com a sua autorização, estarão à disposição dos interessados.

§ 1º O edital de licitação indicará os itens, entre os especificados no caput deste artigo, e seus respectivos valores, que serão ressarcidos pelo vencedor da licitação.

§ 2º As empresas de pequeno porte, microempresas e associações de comunidades locais ficarão dispensadas do ressarcimento previsto no § 1º deste artigo.

Art. 25. É assegurado a qualquer pessoa o acesso aos contratos, decisões ou pareceres relativos à licitação ou às próprias concessões.

SEÇÃO VIII DOS CRITÉRIOS DE SELEÇÃO

Art. 26. No julgamento da licitação, a melhor proposta será considerada em razão da combinação dos seguintes critérios:

I - o maior preço ofertado como pagamento ao poder concedente pela outorga da concessão florestal;

II - a melhor técnica, considerando:

a) o menor impacto ambiental;

b) os maiores benefícios sociais diretos;

c) a maior eficiência;

d) a maior agregação de valor ao produto ou serviço florestal na região da concessão.

§ 1º A aplicação dos critérios descritos nos incisos I e II do caput deste artigo será previamente estabelecida no edital de licitação, com regras e fórmulas precisas para avaliação ambiental, econômica, social e financeira.

§ 2º Para fins de aplicação do disposto no inciso II do caput deste artigo, o edital de licitação conterá parâmetros e exigências para formulação de propostas técnicas.

§ 3º O poder concedente recusará propostas manifestamente inexecutáveis ou financeiramente incompatíveis com os objetivos da licitação.

SEÇÃO IX DO CONTRATO DE CONCESSÃO

Art. 27. Para cada unidade de manejo licitada, será assinado um contrato de concessão exclusivo com um único concessionário, que será responsável por todas as obrigações nele previstas, além de responder pelos prejuízos causados ao poder concedente, ao meio ambiente ou a terceiros, sem que a fiscalização exercida pelos órgãos competentes exclua ou atenua essa responsabilidade.

§ 1º Sem prejuízo da responsabilidade a que se refere o caput deste artigo, o concessionário poderá contratar terceiros para o desenvolvimento de atividades inerentes ou subsidiárias ao manejo florestal sustentável dos produtos e à exploração dos serviços florestais concedidos.

§ 2º As contratações, inclusive de mão-de-obra, feitas pelo concessionário serão regidas pelo direito privado, não se estabelecendo qualquer relação jurídica entre os terceiros contratados pelo concessionário e o poder concedente.

§ 3º A execução das atividades contratadas com terceiros pressupõe o cumprimento das normas regulamentares relacionadas a essas atividades.

§ 4º É vedada a subconcessão na concessão florestal.

Art. 28. A transferência do controle societário do concessionário sem prévia anuência do poder concedente implicará a rescisão do contrato e a aplicação das sanções contratuais, sem prejuízo da execução das garantias oferecidas.

Parágrafo único. Para fins de obtenção da anuência referida no caput deste artigo, o pretendente deverá:

I - atender às exigências da habilitação estabelecidas para o concessionário;

II - comprometer-se a cumprir todas as cláusulas do contrato em vigor.

Art. 29. Nos contratos de financiamento, os concessionários poderão oferecer em garantia os direitos emergentes da concessão, até o limite que não comprometa a operacionalização e a continuidade da execução, pelo concessionário, do PMFS ou das demais atividades florestais.

Parágrafo único. O limite previsto no caput deste artigo será definido pelo órgão gestor.

Art. 30. São cláusulas essenciais do contrato de concessão as relativas:

I - ao objeto, com a descrição dos produtos e dos serviços a serem explorados e da unidade de manejo;

II - ao prazo da concessão;

III - ao prazo máximo para o concessionário iniciar a execução do PMFS;

IV - ao modo, à forma, às condições e aos prazos da realização das auditorias florestais;

V - ao modo, à forma e às condições de exploração de serviços e prática do manejo florestal;

VI - aos critérios, aos indicadores, às fórmulas e aos parâmetros definidores da qualidade do meio ambiente;

VII - aos critérios máximos e mínimos de aproveitamento dos recursos florestais;

VIII - às ações de melhoria e recuperação ambiental na área da concessão e seu entorno assumidas pelo concessionário;

IX - às ações voltadas ao benefício da comunidade local assumidas pelo concessionário;

X - aos preços e aos critérios e procedimentos para reajuste e revisão;

XI - aos direitos e às obrigações do poder concedente e do concessionário, inclusive os relacionados a

necessidades de alterações futuras e modernização, aperfeiçoamento e ampliação dos equipamentos, infra-estrutura e instalações;

XII - às garantias oferecidas pelo concessionário;

XIII - à forma de monitoramento e avaliação das instalações, dos equipamentos, dos métodos e práticas de execução do manejo florestal sustentável e exploração de serviços;

XIV - às penalidades contratuais e administrativas a que se sujeita o concessionário e sua forma de aplicação;

XV - aos casos de extinção do contrato de concessão;

XVI - aos bens reversíveis;

XVII - às condições para revisão e prorrogação;

XVIII - à obrigatoriedade, à forma e à periodicidade da prestação de contas do concessionário ao poder concedente;

XIX - aos critérios de bonificação para o concessionário que atingir melhores índices de desempenho socioambiental que os previstos no contrato, conforme regulamento;

XX - ao foro e ao modo amigável de solução das divergências contratuais.

§ 1º No exercício da fiscalização, o órgão gestor terá acesso aos dados relativos à administração, contabilidade, recursos técnicos, econômicos e financeiros do concessionário, respeitando-se os limites do sigilo legal ou constitucionalmente previsto.

§ 2º Sem prejuízo das atribuições dos órgãos do SISNAMA responsáveis pelo controle e fiscalização ambiental, o órgão gestor poderá suspender a execução de atividades desenvolvidas em desacordo com o contrato de concessão, devendo, nessa hipótese, determinar a imediata correção das irregularidades identificadas.

§ 3º A suspensão de que trata o § 2º deste artigo não isenta o concessionário do cumprimento das demais obrigações contratuais.

§ 4º As obrigações previstas nos incisos V a IX do caput deste artigo são de relevante interesse ambiental, para os efeitos do art. 68 da Lei nº 9.605, de 12 de fevereiro de 1998.

Art. 31. Incumbe ao concessionário:

I - elaborar e executar o PMFS, conforme previsto nas normas técnicas aplicáveis e especificações do contrato;

II - evitar ações ou omissões passíveis de gerar danos ao ecossistema ou a qualquer de seus elementos;

III - informar imediatamente a autoridade competente no caso de ações ou omissões próprias ou de terceiros ou fatos que acarretem danos ao ecossistema, a qualquer de seus elementos ou às comunidades locais;

IV - recuperar as áreas degradadas, quando identificado o nexo de causalidade entre suas ações ou omissões e os danos ocorridos, independentemente de culpa ou dolo, sem prejuízo das responsabilidades contratuais, administrativas, civis ou penais;

V - cumprir e fazer cumprir as normas de manejo florestal, as regras de exploração de serviços e as cláusulas contratuais da concessão;

VI - garantir a execução do ciclo contínuo, iniciada dentro do prazo máximo fixado no edital;

VII - buscar o uso múltiplo da floresta, nos limites contratualmente definidos e observadas as restrições aplicáveis às áreas de preservação permanente e as demais exigências da legislação ambiental;

VIII - realizar as benfeitorias necessárias na unidade de manejo;

IX - executar as atividades necessárias à manutenção da unidade de manejo e da infra-estrutura;

X - comercializar o produto florestal auferido do manejo;

XI - executar medidas de prevenção e controle de incêndios;

XII - monitorar a execução do PMFS;

XIII - zelar pela integridade dos bens e benfeitorias vinculados à unidade de manejo concedida;

XIV - manter atualizado o inventário e o registro dos bens vinculados à concessão;

XV - elaborar e disponibilizar o relatório anual sobre a gestão dos recursos florestais ao órgão gestor, nos termos definidos no contrato;

XVI - permitir amplo e irrestrito acesso aos encarregados da fiscalização e auditoria, a qualquer momento, às obras, aos equipamentos e às instalações da unidade de manejo, bem como à documentação necessária para o exercício da fiscalização;

XVII - realizar os investimentos ambientais e sociais definidos no contrato de concessão.

§ 1º As benfeitorias permanentes reverterão sem ônus ao titular da área ao final do contrato de concessão, ressalvados os casos previstos no edital de licitação e no contrato de concessão.

§ 2º Como requisito indispensável para o início das operações de exploração de produtos e serviços florestais, o concessionário deverá contar com o PMFS aprovado pelo órgão competente do SISNAMA.

§ 3º Findo o contrato de concessão, o concessionário fica obrigado a devolver a unidade de manejo ao poder concedente nas condições previstas no contrato de concessão, sob pena de aplicação das devidas sanções contratuais e administrativas, bem como da responsabilização nas esferas penal e civil, inclusive a decorrente da Lei nº 6.938, de 31 de agosto de 1981.

Art. 32. O PMFS deverá apresentar área geograficamente delimitada destinada à reserva absoluta, representativa dos ecossistemas florestais manejados, equivalente a, no mínimo, 5% (cinco por cento) do total da área concedida, para con-

servação da biodiversidade e avaliação e monitoramento dos impactos do manejo florestal.

§ 1º Para efeito do cálculo do percentual previsto no caput deste artigo, não serão computadas as áreas de preservação permanente.

§ 2º A área de reserva absoluta não poderá ser objeto de qualquer tipo de exploração econômica.

§ 3º A área de reserva absoluta poderá ser definida pelo órgão gestor previamente à elaboração do PMFS.

Art. 33. Para fins de garantir o direito de acesso às concessões florestais por pessoas jurídicas de pequeno porte, micro e médias empresas, serão definidos no PAOF, nos termos de regulamento, lotes de concessão, contendo várias unidades de manejo de tamanhos diversos, estabelecidos com base em critérios técnicos, que deverão considerar as condições e as necessidades do setor florestal, as peculiaridades regionais, a estrutura das cadeias produtivas, as infra-estruturas locais e o acesso aos mercados.

Art. 34. Sem prejuízo da legislação pertinente à proteção da concorrência e de outros requisitos estabelecidos em regulamento, deverão ser observadas as seguintes salvaguardas para evitar a concentração econômica:

I - em cada lote de concessão florestal, não poderão ser outorgados a cada concessionário, individualmente ou em consórcio, mais de 2 (dois) contratos;

II - cada concessionário, individualmente ou em consórcio, terá um limite percentual máximo de área de concessão florestal, definido no PAOF.

Parágrafo único. O limite previsto no inciso II do caput deste artigo será aplicado sobre o total da área destinada à concessão florestal pelo PAOF e pelos planos anuais de outorga em execução aprovados nos anos anteriores.

Art. 35. O prazo dos contratos de concessão florestal será estabelecido de acordo com o ciclo de colheita ou exploração, considerando o produto ou grupo de produtos com ciclo mais longo

incluído no objeto da concessão, podendo ser fixado prazo equivalente a, no mínimo, um ciclo e, no máximo, 40 (quarenta) anos.

Parágrafo único. O prazo dos contratos de concessão exclusivos para exploração de serviços florestais será de, no mínimo, 5 (cinco) e, no máximo, 20 (vinte) anos.

SEÇÃO X DOS PREÇOS FLORESTAIS

Art. 36. O regime econômico e financeiro da concessão florestal, conforme estabelecido no respectivo contrato, compreende:

I - o pagamento de preço calculado sobre os custos de realização do edital de licitação da concessão florestal da unidade de manejo;

II - o pagamento de preço, não inferior ao mínimo definido no edital de licitação, calculado em função da quantidade de produto ou serviço auferido do objeto da concessão ou do faturamento líquido ou bruto;

III - a responsabilidade do concessionário de realizar outros investimentos previstos no edital e no contrato;

IV - a indisponibilidade, pelo concessionário, salvo disposição contratual, dos bens considerados reversíveis.

§ 1º O preço referido no inciso I do caput deste artigo será definido no edital de licitação e poderá ser parcelado em até 1 (um) ano, com base em critérios técnicos e levando-se em consideração as peculiaridades locais.

§ 2º A definição do preço mínimo no edital deverá considerar:

I - o estímulo à competição e à concorrência;

II - a garantia de condições de competição do manejo em terras privadas;

III - a cobertura dos custos do sistema de outorga;

IV - a geração de benefícios para a sociedade, auferidos inclusive pela renda gerada;

V - o estímulo ao uso múltiplo da floresta;

VI - a manutenção e a ampliação da competitividade da atividade de base florestal;

VII - as referências internacionais aplicáveis.

§ 3º Será fixado, nos termos de regulamento, valor mínimo a ser exigido anualmente do concessionário, independentemente da produção ou dos valores por ele auferidos com a exploração do objeto da concessão.

§ 4º O valor mínimo previsto no § 3º deste artigo integrará os pagamentos anuais devidos pelo concessionário para efeito do pagamento do preço referido no inciso II do caput deste artigo.

§ 5º A soma dos valores pagos com base no § 3º deste artigo não poderá ser superior a 30% (trinta por cento) do preço referido no inciso II do caput deste artigo.

Art. 37. O preço referido no inciso II do caput do art. 36 desta lei compreende:

I - o valor estabelecido no contrato de concessão;

II - os valores resultantes da aplicação dos critérios de revisão ou de reajuste, nas condições do respectivo contrato, definidos em ato específico do órgão gestor.

Parágrafo único. A divulgação do ato a que se refere o inciso II do caput deste artigo deverá preceder a data de pagamento do preço em, no mínimo, 30 (trinta) dias.

Art. 38. O contrato de concessão referido no art. 27 desta lei poderá prever o compromisso de investimento mínimo anual do concessionário, destinado à modernização da execução dos PMFS, com vistas na sua sustentabilidade.

Art. 39. Os recursos financeiros oriundos dos preços da concessão florestal de unidades localizadas em áreas de domínio da União serão distribuídos da seguinte forma:

I - o valor referido no § 3º do art. 36 desta lei será destinado:

a) 70% (setenta por cento) ao órgão gestor para a execução de suas atividades;

b) 30% (trinta por cento) ao Instituto Brasileiro do Meio Ambiente e dos Recursos Naturais Renováveis-IBAMA, para utilização restrita em atividades de controle e fiscalização ambiental de atividades florestais, de unidades de conservação e do desmatamento;

II - o preço pago, excluído o valor mencionado no inciso I do caput deste artigo, terá a seguinte destinação:

a) Estados: 30% (trinta por cento), destinados proporcionalmente à distribuição da floresta pública outorgada em suas respectivas jurisdições, para o apoio e promoção da utilização sustentável dos recursos florestais, sempre que o ente beneficiário cumprir com a finalidade deste aporte;

b) Municípios: 30% (trinta por cento), destinados proporcionalmente à distribuição da floresta pública outorgada em suas respectivas jurisdições, para o apoio e promoção da utilização sustentável dos recursos florestais, sempre que o ente beneficiário cumprir com a finalidade deste aporte;

c) Fundo Nacional de Desenvolvimento Florestal-FNDF: 40% (quarenta por cento).

§ 1º Quando os recursos financeiros forem oriundos dos preços da concessão florestal de unidades localizadas em florestas nacionais criadas pela União nos termos do art. 17 da Lei nº 9.985, de 18 de julho de 2000, serão distribuídos da seguinte forma:

I - o valor referido no § 3º do art. 36 desta lei será destinado ao órgão gestor para a execução de suas atividades;

II - o preço pago, excluído o valor mencionado no inciso I do caput deste artigo, terá a seguinte destinação:

a) IBAMA: 40% (quarenta por cento), para utilização restrita na gestão das unidades de conservação de uso sustentável;

b) Estados: 20% (vinte por cento), destinados proporcionalmente à distribuição da floresta pública outorgada em suas respectivas jurisdições, para o apoio e promoção da utilização sustentável dos recursos florestais, sempre que o ente beneficiário cumprir com a finalidade deste aporte;

c) Municípios: 20% (vinte por cento), destinados proporcionalmente à distribuição da floresta pública outorgada em suas respectivas jurisdições, para o apoio e promoção da utilização sustentável dos recursos florestais, sempre que o ente beneficiário cumprir com a finalidade deste aporte;

d) FNDF: 20% (vinte por cento).

§ 2º (VETADO)

§ 3º O repasse dos recursos a Estados e Municípios previsto neste artigo será condicionado à instituição de conselho de meio ambiente pelo respectivo ente federativo, com participação social, e à aprovação, por este conselho:

I - do cumprimento das metas relativas à aplicação desses recursos referentes ao ano anterior;

II - da programação da aplicação dos recursos do ano em curso.

Art. 40. Os recursos financeiros oriundos dos preços de cada concessão florestal da União serão depositados e movimentados exclusivamente por intermédio dos mecanismos da conta única do Tesouro Nacional, na forma do regulamento.

§ 1º O Tesouro Nacional, trimestralmente, repassará aos Estados e Municípios os recursos recebidos de acordo com o previsto nas alíneas a e b do inciso II do caput e nas alíneas b e c do inciso II do § 1º, ambos do art. 39 desta lei.

§ 2º O Órgão Central de Contabilidade da União editará as normas gerais relativas à consolidação das contas públicas aplicáveis aos recursos financeiros oriundos da concessão florestal e à sua distribuição.

SEÇÃO XI
DO FUNDO NACIONAL DE
DESENVOLVIMENTO FLORESTAL

Art. 41. Fica criado o Fundo Nacional de Desenvolvimento Florestal-FNDF, de natureza contábil, gerido pelo órgão gestor federal, destinado a fomentar o desenvolvimento de atividades sustentáveis de base florestal no Brasil e a promover a inovação tecnológica do setor.

§ 1º Os recursos do FNDF serão aplicados prioritariamente em projetos nas seguintes áreas:

I - pesquisa e desenvolvimento tecnológico em manejo florestal;

II - assistência técnica e extensão florestal;

III - recuperação de áreas degradadas com espécies nativas;

IV - aproveitamento econômico racional e sustentável dos recursos florestais;

V - controle e monitoramento das atividades florestais e desmatamentos;

VI - capacitação em manejo florestal e formação de agentes multiplicadores em atividades florestais;

VII - educação ambiental;

VIII - proteção ao meio ambiente e conservação dos recursos naturais.

§ 2º O FNDF contará com um conselho consultivo, com participação dos entes federativos e da sociedade civil, com a função de opinar sobre a distribuição dos seus recursos e a avaliação de sua aplicação.

§ 3º Aplicam-se aos membros do conselho de que trata o § 2º deste artigo as restrições previstas no art. 59 desta lei.

§ 4º Adicionalmente aos recursos previstos na alínea c do inciso II do caput e na alínea d do inciso II do § 1º, ambos do art. 39 desta lei, constituem recursos do FNDF a reversão dos saldos anuais não aplicados, doações realizadas por entidades nacionais ou internacionais, públicas ou privadas, e outras fontes de recursos que lhe

forem especificamente destinadas, inclusive orçamentos compartilhados com outros entes da Federação.

§ 5º É vedada ao FNDF a prestação de garantias.

§ 6º Será elaborado plano anual de aplicação regionalizada dos recursos do FNDF, devendo o relatório de sua execução integrar o relatório anual de que trata o § 2º do art. 53 desta lei, no âmbito da União.

§ 7º Os recursos do FNDF somente poderão ser destinados a projetos de órgãos e entidades públicas, ou de entidades privadas sem fins lucrativos.

§ 8º A aplicação dos recursos do FNDF nos projetos de que trata o inciso I do § 1º deste artigo será feita prioritariamente em entidades públicas de pesquisa.

§ 9º A aplicação dos recursos do FNDF nos projetos de que trata o § 1º deste artigo poderá abranger comunidades indígenas, sem prejuízo do atendimento de comunidades locais e outros beneficiários e observado o disposto no § 7º deste artigo.

SEÇÃO XII
DAS AUDITORIAS FLORESTAIS

Art. 42. Sem prejuízo das ações de fiscalização ordinárias, as concessões serão submetidas a auditorias florestais, de caráter independente, em prazos não superiores a 3 (três) anos, cujos custos serão de responsabilidade do concessionário.

§ 1º Em casos excepcionais, previstos no edital de licitação, nos quais a escala da atividade florestal torne inviável o pagamento dos custos das auditorias florestais pelo concessionário, o órgão gestor adotará formas alternativas de realização das auditorias, conforme regulamento.

§ 2º As auditorias apresentarão suas conclusões em um dos seguintes termos:

I - constatação de regular cumprimento do contrato de concessão, a ser devidamente validada pelo órgão gestor;

II - constatação de deficiências sanáveis, que condiciona a manutenção contratual ao saneamento de todos os vícios e irregularidades verificados, no prazo máximo de 6 (seis) meses;

III - constatação de descumprimento, que, devidamente validada, implica a aplicação de sanções segundo sua gravidade, incluindo a rescisão contratual, conforme esta lei.

§ 3º As entidades que poderão realizar auditorias florestais serão reconhecidas em ato administrativo do órgão gestor.

Art. 43. Qualquer pessoa física ou jurídica, de forma justificada e devidamente assistida por profissionais habilitados, poderá fazer visitas de comprovação às operações florestais de campo, sem obstar o regular desenvolvimento das atividades, observados os seguintes requisitos:

I - prévia obtenção de licença de visita no órgão gestor;

II - programação prévia com o concessionário.

SEÇÃO XIII DA EXTINÇÃO DA CONCESSÃO

Art. 44. Extingue-se a concessão florestal por qualquer das seguintes causas:

I - esgotamento do prazo contratual;

II - rescisão;

III - anulação;

IV - falência ou extinção do concessionário e falecimento ou incapacidade do titular, no caso de empresa individual;

V - desistência e devolução, por opção do concessionário, do objeto da concessão.

§ 1º Extinta a concessão, retornam ao titular da floresta pública todos os bens reversíveis, direitos e privilégios transferidos ao concessionário, conforme previsto no edital e estabelecido em contrato.

§ 2º A extinção da concessão autoriza, independentemente de notificação prévia, a ocupação das instalações e a utilização, pelo titular da floresta pública, de todos os bens reversíveis.

§ 3º A extinção da concessão pelas causas previstas nos incisos II, IV e V do caput deste artigo autoriza o poder concedente a executar as garantias contratuais, sem prejuízo da responsabilidade civil por danos ambientais prevista na Lei nº 6.938, de 31 de agosto de 1981.

§ 4º A devolução de áreas não implicará ônus para o poder concedente, nem conferirá ao concessionário qualquer direito de indenização pelos bens reversíveis, os quais passarão à propriedade do poder concedente.

§ 5º Em qualquer caso de extinção da concessão, o concessionário fará, por sua conta exclusiva, a remoção dos equipamentos e bens que não sejam objetos de reversão, ficando obrigado a reparar ou indenizar os danos decorrentes de suas atividades e praticar os atos de recuperação ambiental determinados pelos órgãos competentes.

Art. 45. A inexecução total ou parcial do contrato acarretará, a critério do poder concedente, a rescisão da concessão, a aplicação das sanções contratuais e a execução das garantias, sem prejuízo da responsabilidade civil por danos ambientais prevista na Lei nº 6.938, de 31 de agosto de 1981, e das devidas sanções nas esferas administrativa e penal.

§ 1º A rescisão da concessão poderá ser efetuada unilateralmente pelo poder concedente, quando:

I - o concessionário descumprir cláusulas contratuais ou disposições legais e regulamentares concernentes à concessão;

II - o concessionário descumprir o PMFS, de forma que afete elementos essenciais de proteção do meio ambiente e a sustentabilidade da atividade;

III - o concessionário paralisar a execução do PMFS por prazo maior que o previsto em contrato, ressalvadas as hipóteses decorrentes de caso fortuito ou força maior, ou as que, com anuência do órgão gestor, visem à proteção ambiental;

IV - descumprimento, total ou parcial, da obrigação de pagamento dos preços florestais;

V - o concessionário perder as condições econômicas, técnicas ou operacionais para manter a regular execução do PMFS;

VI - o concessionário não cumprir as penalidades impostas por infrações, nos devidos prazos;

VII - o concessionário não atender a notificação do órgão gestor no sentido de regularizar o exercício de suas atividades;

VIII - o concessionário for condenado em sentença transitada em julgado por crime contra o meio ambiente ou a ordem tributária, ou por crime previdenciário;

IX - ocorrer fato superveniente de relevante interesse público que justifique a rescisão, mediante lei autorizativa específica, com indenização das parcelas de investimento ainda não amortizadas vinculadas aos bens reversíveis que tenham sido realizados;

X - o concessionário submeter trabalhadores a condições degradantes de trabalho ou análogas à de escravo ou explorar o trabalho de crianças e adolescentes.

§ 2º A rescisão do contrato de concessão deverá ser precedida da verificação de processo administrativo, assegurado o direito de ampla defesa.

§ 3º Não será instaurado processo administrativo de inadimplência antes da notificação do concessionário e a fixação de prazo para correção das falhas e transgressões apontadas.

§ 4º Instaurado o processo administrativo e comprovada a inadimplência, a rescisão será efetuada por ato do poder concedente, sem prejuízo da responsabilização administrativa, civil e penal.

§ 5º Rescindido o contrato de concessão, não resultará para o órgão gestor qualquer espécie de responsabilidade em relação aos encargos, ônus, obrigações ou compromissos com terceiros ou com empregados do concessionário.

§ 6º O Poder Público poderá instituir seguro para cobertura da indenização prevista no inciso IX do § 1º deste artigo.

Art. 46. Desistência é o ato formal, irrevogável e irretroatável pelo qual o concessionário manifesta seu desinteresse pela continuidade da concessão.

§ 1º A desistência é condicionada à aceitação expressa do poder concedente, e dependerá de avaliação prévia do órgão competente para determinar o cumprimento ou não do PMFS, devendo assumir o desistente o custo dessa avaliação e, conforme o caso, as obrigações emergentes.

§ 2º A desistência não desonerará o concessionário de suas obrigações com terceiros.

Art. 47. O contrato de concessão poderá ser rescindido por iniciativa do concessionário, no caso de descumprimento das normas contratuais pelo poder concedente, mediante ação judicial especialmente intentada para esse fim.

SEÇÃO XIV DAS FLORESTAS NACIONAIS, ESTADUAIS E MUNICIPAIS

Art. 48. As concessões em florestas nacionais, estaduais e municipais devem observar o disposto nesta lei, na Lei nº 9.985, de 18 de julho de 2000, e no plano de manejo da unidade de conservação.

§ 1º A inserção de unidades de manejo das florestas nacionais, estaduais e municipais no PAOF requer prévia autorização do órgão gestor da unidade de conservação.

§ 2º Os recursos florestais das unidades de manejo de florestas nacionais, estaduais e municipais somente serão objeto de concessão após aprovação do plano de manejo da unidade de conservação, nos termos da Lei nº 9.985, de 18 de julho de 2000.

§ 3º Para a elaboração do edital e do contrato de concessão florestal das unidades de manejo em florestas nacionais, estaduais e municipais, ouvir-se-á o respectivo conselho consultivo, constituído nos termos do art. 17, § 5º, da Lei nº 9.985, de 18 de julho de 2000, o qual acompanhará todas as etapas do processo de outorga.

TÍTULO III DOS ÓRGÃOS RESPONSÁVEIS PELA GESTÃO E FISCALIZAÇÃO

CAPÍTULO I DO PODER CONCEDENTE

Art. 49. Cabe ao poder concedente, no âmbito de sua competência, formular as estratégias, políticas, planos e programas para a gestão de florestas públicas e, especialmente:

I - definir o PAOF;

II - ouvir o órgão consultivo sobre a adoção de ações de gestão de florestas públicas, bem como sobre o PAOF;

III - definir as áreas a serem submetidas à concessão florestal;

IV - estabelecer os termos de licitação e os critérios de seleção;

V - publicar editais, julgar licitações, promover os demais procedimentos licitatórios, definir os critérios para formalização dos contratos para o manejo florestal sustentável e celebrar os contratos de concessão florestal;

VI - planejar ações voltadas à disciplina do mercado no setor florestal, quando couber.

§ 1º No exercício da competência referida nos incisos IV e V do caput deste artigo, o poder concedente poderá delegar ao órgão gestor a operacionalização dos procedimentos licitatórios e a celebração de contratos, nos termos do regulamento.

§ 2º No âmbito federal, o Ministério do Meio Ambiente exercerá as competências definidas neste artigo.

CAPÍTULO II DOS ÓRGÃOS DO SISNAMA RESPONSÁVEIS PELO CONTROLE E FISCALIZAÇÃO AMBIENTAL

Art. 50. Caberá aos órgãos do SISNAMA responsáveis pelo controle e fiscalização ambiental das atividades florestais em suas respectivas jurisdições:

I - fiscalizar e garantir a proteção das florestas públicas;

II - efetuar em qualquer momento, de ofício, por solicitação da parte ou por denúncia de terceiros, fiscalização da unidade de manejo, independentemente de prévia notificação;

III - aplicar as devidas sanções administrativas em caso de infração ambiental;

IV - expedir a licença prévia para uso sustentável da unidade de manejo das respectivas florestas públicas e outras licenças de sua competência;

V - aprovar e monitorar o PMFS da unidade de manejo das respectivas florestas públicas.

§ 1º Em âmbito federal, o IBAMA exercerá as atribuições previstas neste artigo.

§ 2º O IBAMA deve estruturar formas de atuação conjunta com os órgãos seccionais e locais do SISNAMA para a fiscalização e proteção das florestas públicas, podendo firmar convênios ou acordos de cooperação.

§ 3º Os órgãos seccionais e locais podem delegar ao IBAMA, mediante convênio ou acordo de cooperação, a aprovação e o monitoramento do PMFS das unidades de manejo das florestas públicas estaduais ou municipais e outras atribuições.

CAPÍTULO III DO ÓRGÃO CONSULTIVO

Art. 51. Sem prejuízo das atribuições do Conselho Nacional do Meio Ambiente-CONAMA, fica instituída a Comissão de Gestão de Florestas Públicas, no âmbito do Ministério do Meio Ambiente, de natureza consultiva, com as funções de exercer,

na esfera federal, as atribuições de órgão consultivo previstas por esta lei e, especialmente:

I - assessorar, avaliar e propor diretrizes para gestão de florestas públicas da União;

II - manifestar-se sobre o PAOF da União;

III - exercer as atribuições de órgão consultivo do SFB.

Parágrafo único. Os Estados, o Distrito Federal e os Municípios disporão sobre o órgão competente para exercer as atribuições de que trata este capítulo nas respectivas esferas de atuação.

Art. 52. A Comissão de Gestão de Florestas Públicas será composta por representantes do Poder Público, dos empresários, dos trabalhadores, da comunidade científica, dos movimentos sociais e das organizações não-governamentais, e terá sua composição e seu funcionamento definidos em regulamento.

Parágrafo único. Os membros da Comissão de Gestão de Florestas Públicas exercem função não remunerada de interesse público relevante, com precedência, na esfera federal, sobre quaisquer cargos públicos de que sejam titulares e, quando convocados, farão jus a transporte e diárias.

CAPÍTULO IV DO ÓRGÃO GESTOR

Art. 53. Caberá aos órgãos gestores federal, estaduais e municipais, no âmbito de suas competências:

I - elaborar proposta de PAOF, a ser submetida ao poder concedente;

II - disciplinar a operacionalização da concessão florestal;

III - solicitar ao órgão ambiental competente a licença prévia prevista no art. 18 desta lei;

IV - elaborar inventário amostral, relatório ambiental preliminar e outros estudos;

V - publicar editais, julgar licitações, promover os demais procedimentos licitatórios, inclusive

audiência e consulta pública, definir os critérios para formalização dos contratos e celebrá-los com concessionários de manejo florestal sustentável, quando delegado pelo poder concedente;

VI - gerir e fiscalizar os contratos de concessão florestal;

VII - dirimir, no âmbito administrativo, as divergências entre concessionários, produtores independentes e comunidades locais;

VIII - controlar e cobrar o cumprimento das metas fixadas no contrato de concessão;

IX - fixar os critérios para cálculo dos preços de que trata o art. 36 desta lei e proceder à sua revisão e reajuste na forma desta lei, das normas pertinentes e do contrato;

X - cobrar e verificar o pagamento dos preços florestais e distribuí-los de acordo com esta lei;

XI - acompanhar e intervir na execução do PMFS, nos casos e condições previstos nesta lei;

XII - fixar e aplicar as penalidades administrativas e contratuais impostas aos concessionários, sem prejuízo das atribuições dos órgãos do SISNAMA responsáveis pelo controle e fiscalização ambiental;

XIII - indicar ao poder concedente a necessidade de extinção da concessão, nos casos previstos nesta lei e no contrato;

XIV - estimular o aumento da qualidade, produtividade, rendimento e conservação do meio ambiente nas áreas sob concessão florestal;

XV - dispor sobre a realização de auditorias florestais independentes, conhecer seus resultados e adotar as medidas cabíveis, conforme o resultado;

XVI - disciplinar o acesso às unidades de manejo;

XVII - atuar em estreita cooperação com os órgãos de defesa da concorrência, com vistas em impedir a concentração econômica nos serviços e produtos florestais e na promoção da concorrência;

XVIII - incentivar a competitividade e zelar pelo cumprimento da legislação de defesa da concor-

rência, monitorando e acompanhando as práticas de mercado dos agentes do setor florestal;

XIX - efetuar o controle prévio e *a posteriori* de atos e negócios jurídicos a serem celebrados entre concessionários, impondo-lhes restrições à mútua constituição de direitos e obrigações, especialmente comerciais, incluindo a abstenção do próprio ato ou contrato ilegal;

XX - conhecer e julgar recursos em procedimentos administrativos;

XXI - promover ações para a disciplina dos mercados de produtos florestais e seus derivados, em especial para controlar a competição de produtos florestais de origem não sustentável;

XXII - reconhecer em ato administrativo as entidades que poderão realizar auditorias florestais;

XXIII - estimular a agregação de valor ao produto florestal na região em que for explorado.

§ 1º Compete ao órgão gestor a guarda das florestas públicas durante o período de pousio entre uma concessão e outra ou, quando por qualquer motivo, houver extinção do contrato de concessão.

§ 2º O órgão gestor deverá encaminhar ao poder concedente, ao Poder Legislativo e ao conselho de meio ambiente, nas respectivas esferas de governo, relatório anual sobre as concessões outorgadas, o valor dos preços florestais, a situação de adimplemento dos concessionários, os PMFS e seu estado de execução, as vistorias e auditorias florestais realizadas e os respectivos resultados, assim como as demais informações relevantes sobre o efetivo cumprimento dos objetivos da gestão de florestas públicas.

§ 3º O relatório previsto no § 2º deste artigo relativo às concessões florestais da União deverá ser encaminhado ao CONAMA e ao Congresso Nacional até 31 de março de cada ano.

§ 4º Caberá ao CONAMA, considerando as informações contidas no relatório referido no § 3º deste artigo, manifestar-se sobre a adequação do sistema de concessões florestais e de seu monitoramento e sugerir os aperfeiçoamentos necessários.

§ 5º Os Estados, o Distrito Federal e os Municípios disporão sobre o órgão competente para exercer as atribuições de que trata este Capítulo nas respectivas esferas de atuação.

TÍTULO IV DO SERVIÇO FLORESTAL BRASILEIRO

CAPÍTULO I DA CRIAÇÃO DO SERVIÇO FLORESTAL BRASILEIRO

Art. 54. Fica criado, na estrutura básica do Ministério do Meio Ambiente, o Serviço Florestal Brasileiro-SFB.

Art. 55. O SFB atua exclusivamente na gestão das florestas públicas e tem por competência:

I - exercer a função de órgão gestor prevista no art. 53 desta lei, no âmbito federal, bem como de órgão gestor do FNDF;

II - apoiar a criação e gestão de programas de treinamento, capacitação, pesquisa e assistência técnica para a implementação de atividades florestais, incluindo manejo florestal, processamento de produtos florestais e exploração de serviços florestais;

III - estimular e fomentar a prática de atividades florestais sustentáveis madeireira, não madeireira e de serviços;

IV - promover estudos de mercado para produtos e serviços gerados pelas florestas;

V - propor planos de produção florestal sustentável de forma compatível com as demandas da sociedade;

VI - criar e manter o Sistema Nacional de Informações Florestais integrado ao Sistema Nacional de Informações sobre o Meio Ambiente;

VII - gerenciar o Cadastro Nacional de Florestas Públicas, exercendo as seguintes funções:

a) organizar e manter atualizado o Cadastro Geral de Florestas Públicas da União;

b) adotar as providências necessárias para interligar os cadastros estaduais e municipais ao Cadastro Nacional;

VIII - apoiar e atuar em parceria com os seus congêneres estaduais e municipais.

§ 1º No exercício de suas atribuições, o SFB promoverá a articulação com os Estados, o Distrito Federal e os Municípios, para a execução de suas atividades de forma compatível com as diretrizes nacionais de planejamento para o setor florestal e com a Política Nacional do Meio Ambiente.

§ 2º Para a concessão das florestas públicas sob a titularidade dos outros entes da Federação, de órgãos e empresas públicas e de associações de comunidades locais, poderão ser firmados convênios com o Ministério do Meio Ambiente, representado pelo SFB.

§ 3º As atribuições previstas nos incisos II a V do caput deste artigo serão exercidas sem prejuízo de atividades desenvolvidas por outros órgãos e entidades da administração pública federal que atuem no setor.

CAPÍTULO II DA ESTRUTURA ORGANIZACIONAL E GESTÃO DO SERVIÇO FLORESTAL BRASILEIRO

SEÇÃO I DO CONSELHO DIRETOR

Art. 56. O Poder Executivo disporá sobre a estrutura organizacional e funcionamento do SFB, observado o disposto neste artigo.

§ 1º O SFB será dirigido por um Conselho Diretor, composto por um diretor-geral e 4 (quatro) diretores, em regime de colegiado, ao qual caberá:

- I - exercer a administração do SFB;
- II - examinar, decidir e executar ações necessárias ao cumprimento das competências do SFB;
- III - editar normas sobre matérias de competência do SFB;

IV - aprovar o regimento interno do SFB, a organização, a estrutura e o âmbito decisório de cada diretoria;

V - elaborar e divulgar relatórios sobre as atividades do SFB;

VI - conhecer e julgar pedidos de reconsideração de decisões de componentes das diretorias do SFB.

§ 2º As decisões relativas às atribuições do SFB são tomadas pelo Conselho Diretor, por maioria absoluta de votos.

Art. 57. O SFB terá, em sua estrutura, unidade de assessoramento jurídico, observada a legislação pertinente.

Art. 58. O diretor-geral e os demais membros do Conselho Diretor do SFB serão brasileiros, de reputação ilibada, experiência comprovada e elevado conceito no campo de especialidade dos cargos para os quais serão nomeados.

§ 1º (VETADO)

§ 2º O regulamento do SFB disciplinará a substituição do diretor-geral e os demais membros do Conselho Diretor em seus impedimentos ou afastamentos regulamentares e ainda no período de vacância que anteceder à nomeação de novo diretor.

Art. 59. Está impedido de exercer cargo de direção no SFB quem mantiver, ou tiver mantido nos 24 (vinte e quatro) meses anteriores à nomeação, os seguintes vínculos com qualquer pessoa jurídica concessionária ou com produtor florestal independente:

- I - acionista ou sócio com participação individual direta superior a 1% (um por cento) no capital social ou superior a 2% (dois por cento) no capital social de empresa controladora;
- II - membro do conselho de administração, fiscal ou de diretoria executiva;
- III - empregado, mesmo com o contrato de trabalho suspenso, inclusive das empresas controladoras ou

das fundações de previdência de que sejam patrocinadoras.

Parágrafo único. Também está impedido de exercer cargo de direção no SFB membro do conselho ou diretoria de associação ou sindicato, regional ou nacional, representativo de interesses dos agentes mencionados no caput deste artigo, ou de categoria profissional de empregados desses agentes.

Art. 60. O ex-dirigente do SFB, durante os 12 (doze) meses seguintes ao seu desligamento do cargo, estará impedido de prestar, direta ou indiretamente, independentemente da forma ou natureza do contrato, qualquer tipo de serviço às pessoas jurídicas concessionárias, sob regulamentação ou fiscalização do SFB, inclusive controladas, coligadas ou subsidiárias.

Parágrafo único. Incorre na prática de advocacia administrativa, sujeitando-se o infrator às penas previstas no art. 321 do Decreto-Lei nº 2.848, de 7 de dezembro de 1940 - Código Penal, o ex-dirigente do SFB que descumprir o disposto no caput deste artigo.

Art. 61. Os cargos em comissão e funções gratificadas do SFB deverão ser exercidos, preferencialmente, por servidores do seu quadro efetivo, aplicando-se-lhes as restrições do art. 59 desta lei.

SEÇÃO II DA OUVIDORIA

Art. 62. O SFB contará com uma Ouvidoria, à qual competirá:

I - receber pedidos de informação e esclarecimento, acompanhar o processo interno de apuração das denúncias e reclamações afetas ao SFB e responder diretamente aos interessados, que serão cientificados, em até 30 (trinta) dias, das providências tomadas;

II - zelar pela qualidade dos serviços prestados pelo SFB e acompanhar o processo interno de apuração das denúncias e reclamações dos usuários, seja contra a atuação do SFB, seja contra a atuação dos concessionários;

III - produzir, semestralmente e quando julgar oportuno:

a) relatório circunstanciado de suas atividades e encaminhá-lo à Diretoria-Geral do SFB e ao Ministro de Estado do Meio Ambiente;

b) apreciações sobre a atuação do SFB, encaminhando-as ao Conselho Diretor, à Comissão de Gestão de Florestas Públicas, aos ministros de Estado do Meio Ambiente, da Fazenda, do Planejamento, Orçamento e Gestão e chefe da Casa Civil da Presidência da República, bem como às comissões de fiscalização e controle da Câmara dos Deputados e do Senado Federal, publicando-as para conhecimento geral.

§ 1º O Ouvidor atuará junto ao Conselho Diretor do SFB, sem subordinação hierárquica, e exercerá as suas atribuições sem acumulação com outras funções.

§ 2º O Ouvidor será nomeado pelo Presidente da República para mandato de 3 (três) anos, sem direito a recondução.

§ 3º O Ouvidor somente poderá perder o mandato em caso de renúncia, condenação judicial transitada em julgado ou condenação em processo administrativo disciplinar.

§ 4º O processo administrativo contra o Ouvidor somente poderá ser instaurado pelo Ministro de Estado do Meio Ambiente.

§ 5º O Ouvidor terá acesso a todos os assuntos e contará com o apoio administrativo de que necessitar.

§ 6º Aplica-se ao ex-Ouvidor o disposto no art. 60 desta lei.

SEÇÃO III DO CONSELHO GESTOR

Art. 63. (Vetado)

SEÇÃO IV DOS SERVIDORES DO SFB

Art. 64. O SFB constituirá quadro de pessoal, por meio da realização de concurso público de provas, ou de provas e títulos, ou da redistribuição de

servidores de órgãos e entidades da administração federal direta, autárquica ou fundacional.

Art. 65. O SFB poderá requisitar, independentemente da designação para cargo em comissão ou função de confiança, e sem prejuízo dos vencimentos e vantagens a que façam jus no órgão de origem, servidores de órgãos e entidades integrantes da administração pública federal direta, autárquica e fundacional, observado o quantitativo máximo estabelecido em ato conjunto dos Ministros de Estado do Planejamento, Orçamento e Gestão e do Meio Ambiente.

Parágrafo único. No caso de requisição ao IBAMA, ela deverá ser precedida de autorização do órgão.

Art. 66. Ficam criados 49 (quarenta e nove) cargos do Grupo Direção e Assessoramento Superiores-DAS, no âmbito do Poder Executivo Federal, para reestruturação do Ministério do Meio Ambiente, com a finalidade de integrar a estrutura do SFB, assim distribuídos:

- I - 1 (um) DAS-6;
- II - 4 (quatro) DAS-5;
- III - 17 (dezessete) DAS-4;
- IV - 10 (dez) DAS-3;
- V - 9 (nove) DAS-2;
- VI - 8 (oito) DAS-1.

SEÇÃO V

DA AUTONOMIA ADMINISTRATIVA DO SFB

Art. 67. O Poder Executivo poderá assegurar ao SFB autonomia administrativa e financeira, no grau conveniente ao exercício de suas atribuições, mediante a celebração de contrato de gestão e de desempenho, nos termos do § 8º do art. 37 da Constituição Federal, negociado e firmado entre o Ministério do Meio Ambiente e o Conselho Diretor.

§ 1º O contrato de gestão e de desempenho será o instrumento de controle da atuação administrativa do SFB e da avaliação do seu desempenho, bem como elemento integrante da sua prestação de contas, bem como do Ministério do Meio Ambiente, aplicado o disposto no art. 9º da Lei nº 8.443, de 16 de julho de 1992, sendo sua inexistência considerada falta de natureza formal, conforme disposto no inciso II do art. 16 da mesma lei.

§ 2º O contrato de gestão e de desempenho deve estabelecer, nos programas anuais de trabalho, indicadores que permitam quantificar, de forma objetiva, a avaliação do SFB.

§ 3º O contrato de gestão e de desempenho será avaliado periodicamente e, se necessário, revisado por ocasião da renovação parcial da diretoria do SFB.

SEÇÃO VI

DA RECEITA E DO ACERVO DO SERVIÇO FLORESTAL BRASILEIRO

Art. 68. Constituem receitas do SFB:

I - recursos oriundos da cobrança dos preços de concessão florestal, conforme destinação prevista na alínea a do inciso I do caput e no inciso I do § 1º, ambos do art. 39 desta Lei, além de outros referentes ao contrato de concessão, incluindo os relativos aos custos do edital de licitação e os recursos advindos de aplicação de penalidades contratuais;

II - recursos ordinários do Tesouro Nacional, consignados no Orçamento Fiscal da União e em seus créditos adicionais, transferências e repasses que lhe forem conferidos;

III - produto da venda de publicações, material técnico, dados e informações, inclusive para fins de licitação pública, e de emolumentos administrativos;

IV - recursos provenientes de convênios ou acordos celebrados com entidades, organismos ou empresas públicas, ou contratos celebrados com empresas privadas;

V - doações, legados, subvenções e outros recursos que lhe forem destinados.

TÍTULO V

DISPOSIÇÕES TRANSITÓRIAS E FINAIS

Art. 69. Sem prejuízo do disposto nos incisos VI e VII do art. 23 da Constituição Federal, a execução das atividades relacionadas às concessões florestais poderá ser delegada pelos Estados, Distrito Federal e Municípios à União, bem como pela União aos demais entes federados, mediante convênio firmado com o órgão gestor competente.

Parágrafo único. É vedado ao órgão gestor conveniado exigir do concessionário sob sua ação complementar de regulação, controle e fiscalização obrigação não prevista previamente em contrato.

Art. 70. As unidades de manejo em florestas públicas com PMFS aprovados e em execução até a data de publicação desta Lei serão vistoriadas:

I - pelo órgão competente do SISNAMA, para averiguar o andamento do manejo florestal;

II - pelo órgão fundiário competente, para averiguar a situação da ocupação, de acordo com os parâmetros estabelecidos na legislação específica.

§ 1º As vistorias realizadas pelo órgão fundiário competente serão acompanhadas por representante do Poder Público local.

§ 2º Nas unidades de manejo onde não for verificado o correto andamento do manejo florestal, os detentores do PMFS serão notificados para apresentar correções, no prazo estabelecido pelo órgão competente do SISNAMA.

§ 3º Caso não sejam atendidas as exigências da notificação mencionada no § 2º deste artigo, o PMFS será cancelado e a área correspondente deverá ser desocupada sem ônus para o Poder Público e sem prejuízo das demais penalidades previstas em lei.

§ 4º As unidades de manejo onde o correto andamento do manejo florestal for verificado ou

saneado nos termos do § 2º deste artigo serão submetidas a processo licitatório, no prazo de até 24 (vinte e quatro) meses a partir da data da manifestação dos órgãos a respeito da vistoria prevista no caput deste artigo, desde que não seja constatado conflito com comunidades locais pela ocupação do território e uso dos recursos florestais.

§ 5º Será dada a destinação prevista no art. 6º desta lei às unidades de manejo onde o correto andamento do manejo florestal for verificado e os detentores dos PMFS forem comunidades locais.

§ 6º Até que sejam submetidas ao processo licitatório, as unidades de manejo mencionadas no § 4º deste artigo permanecerão sob a responsabilidade do detentor do PMFS, que poderá dar continuidade às atividades de manejo mediante assinatura de contrato com o poder concedente.

§ 7º O contrato previsto no § 6º deste artigo terá vigência limitada à assinatura do contrato de concessão resultante do processo licitatório.

§ 8º Findo o processo licitatório, o detentor do PMFS que der continuidade à sua execução, nos termos deste artigo, pagará ao órgão gestor competente valor proporcional ao preço da concessão florestal definido na licitação, calculado com base no período decorrido desde a verificação pelo órgão competente do SISNAMA até a adjudicação do vencedor na licitação.

Art. 71. A licitação para a concessão florestal das unidades de manejo mencionadas no § 4º do art. 70 desta lei, além de observar os termos desta Lei, deverá seguir as seguintes determinações:

I - o vencedor da licitação, após firmar o contrato de concessão, deverá seguir o PMFS em execução, podendo revisá-lo nas condições previstas em regulamento;

II - o edital de licitação deverá conter os valores de ressarcimento das benfeitorias e investimentos já realizados na área a serem pagos ao detentor do PMFS pelo vencedor do processo de licitação, descontado o valor da produção auferida previa-

mente à licitação nos termos do § 8º do art. 70 desta lei.

Art. 72. As florestas públicas não destinadas a manejo florestal ou unidades de conservação ficam impossibilitadas de conversão para uso alternativo do solo, até que sua classificação de acordo com o ZEE esteja oficializada e a conversão seja plenamente justificada.

Art. 73. As áreas públicas já ocupadas e convertidas para uso alternativo do solo na data de publicação desta Lei estarão excluídas das concessões florestais, desde que confirmada a sua vocação para o uso atual por meio do ZEE aprovado de acordo com a legislação pertinente.

§ 1º Nos remanescentes das áreas previstas no caput deste artigo, o Poder Público poderá autorizar novos Planos de Manejo Florestal Sustentável, observada a legislação vigente.

§ 2º Fica garantido o direito de continuidade das atividades econômicas realizadas, em conformidade com a lei, pelos atuais ocupantes em áreas de até 2.500 ha (dois mil e quinhentos hectares), pelo prazo de 5 (cinco) anos a partir da data de publicação desta lei.

Art. 74. Os parâmetros para definição dos tamanhos das unidades de manejo a serem concedidas às pessoas jurídicas de pequeno porte, micro e médias empresas, na forma do art. 33 desta lei, serão definidos em regulamento, previamente à aprovação do primeiro PAOF.

Art. 75. Após 5 (cinco) anos da implantação do primeiro PAOF, será feita avaliação sobre os aspectos técnicos, econômicos, sociais e ambientais da aplicação desta lei, a que se dará publicidade.

Art. 76. Em 10 (dez) anos contados da data de publicação desta Lei, a área total com concessões florestais da União não poderá ultrapassar 20% (vinte por cento) do total de área de suas florestas públicas disponíveis para a concessão, com exceção das unidades de manejo localizadas em florestas nacionais criadas nos termos do art. 17 da Lei nº 9.985, de 18 de julho de 2000.

Art. 77. Ao final dos 10 (dez) primeiros anos contados da data de publicação desta lei, cada concessionário, individualmente ou em consórcio, não poderá concentrar mais de 10% (dez por cento) do total da área das florestas públicas disponíveis para a concessão em cada esfera de governo.

Art. 78. Até a aprovação do primeiro PAOF, fica o poder concedente autorizado a realizar concessões florestais em:

I - unidades de manejo em áreas públicas que, somadas, não ultrapassem 750.000 ha (setecentos e cinquenta mil hectares), localizadas numa faixa de até 100 Km (cem quilômetros) ao longo da rodovia BR-163;

II - florestas nacionais ou estaduais criadas nos termos do art. 17 da Lei nº 9.985, de 18 de julho de 2000, observados os seguintes requisitos:

- a) autorização prévia do órgão gestor da unidade de conservação;
- b) aprovação prévia do plano de manejo da unidade de conservação nos termos da Lei nº 9.985, de 18 de julho de 2000;
- c) oitiva do conselho consultivo da unidade de conservação, nos termos do § 3º do art. 48 desta lei;
- d) previsão de zonas de uso restrito destinadas às comunidades locais.

Parágrafo único. As concessões de que tratam os incisos I e II do caput deste artigo devem ser objeto de licitação e obedecer às normas previstas nos arts. 8º e 12 a 47 desta lei.

Art. 79. As associações civis que venham a participar, de qualquer forma, das concessões florestais ou da gestão direta das florestas públicas deverão ser constituídas sob as leis brasileiras e ter sede e administração no país.

Art. 80. O inciso XV do art. 29 da Lei nº 10.683, de 28 de maio de 2003, passa a vigorar com a seguinte redação:

“Art. 29.

XV - do Ministério do Meio Ambiente o Conselho Nacional do Meio Ambiente, o Conselho Nacional da Amazônia Legal, o Conselho Nacional de Recursos Hídricos, o Conselho de Gestão do Patrimônio Genético, o Conselho Deliberativo do Fundo Nacional do Meio Ambiente, o Serviço Florestal Brasileiro, a Comissão de Gestão de Florestas Públicas e até 5 (cinco) Secretarias;

.....” (NR)

Art. 81. O art. 1º da Lei nº 5.868, de 12 de dezembro de 1972, passa a vigorar acrescido do seguinte inciso V:

“Art. 1º

V - Cadastro Nacional de Florestas Públicas.

.....” (NR)

Art. 82. A Lei nº 9.605, de 12 de fevereiro de 1998, passa a vigorar acrescida dos seguintes arts. 50-A e 69-A:

“Art. 50-A. Desmatar, explorar economicamente ou degradar floresta, plantada ou nativa, em terras de domínio público ou devolutas, sem autorização do órgão competente:

Pena - reclusão de 2 (dois) a 4 (quatro) anos e multa.

§ 1º Não é crime a conduta praticada quando necessária à subsistência imediata pessoal do agente ou de sua família.

§ 2º Se a área explorada for superior a 1.000 ha (mil hectares), a pena será aumentada de 1 (um) ano por milhar de hectare.”

“Art. 69-A. Elaborar ou apresentar, no licenciamento, concessão florestal ou qualquer outro procedimento administrativo, estudo, laudo ou relatório ambiental total ou parcialmente falso ou enganoso, inclusive por omissão:

Pena - reclusão, de 3 (três) a 6 (seis) anos, e multa.

§ 1º Se o crime é culposo:

Pena - detenção, de 1 (um) a 3 (três) anos.

§ 2º A pena é aumentada de 1/3 (um terço) a 2/3 (dois terços), se há dano significativo ao meio ambiente, em decorrência do uso da informação falsa, incompleta ou enganosa.”

Art. 83. O art. 19 da Lei nº 4.771, de 15 de setembro de 1965, passa a vigorar com a seguinte redação:

“Art. 19. A exploração de florestas e formações sucessoras, tanto de domínio público como de domínio privado, dependerá de prévia aprovação pelo órgão estadual competente do Sistema Nacional do Meio Ambiente-SISNAMA, bem como da adoção de técnicas de condução, exploração, reposição florestal e manejo compatíveis com os variados ecossistemas que a cobertura arbórea forme.

§ 1º Compete ao IBAMA a aprovação de que trata o caput deste artigo:

I - nas florestas públicas de domínio da União;

II - nas unidades de conservação criadas pela União;

III - nos empreendimentos potencialmente causadores de impacto ambiental nacional ou regional, definidos em resolução do Conselho Nacional do Meio Ambiente-CONAMA.

§ 2º Compete ao órgão ambiental municipal a aprovação de que trata o caput deste artigo:

I - nas florestas públicas de domínio do Município;

II - nas unidades de conservação criadas pelo Município;

III - nos casos que lhe forem delegados por convênio ou outro instrumento admissível, ouvidos, quando couber, os órgãos competentes da União, dos Estados e do Distrito Federal.

§ 3º No caso de reposição florestal, deverão ser priorizados projetos que contemplem a utilização de espécies nativas.” (NR)

Art. 84. A Lei nº 6.938, de 31 de agosto de 1981, passa a vigorar com as seguintes alterações:

“Art. 9º

XIII - instrumentos econômicos, como concessão florestal, servidão ambiental, seguro ambiental e outros.” (NR)

“Art. 9º-A. Mediante anuência do órgão ambiental competente, o proprietário rural pode instituir servidão ambiental, pela qual voluntariamente renuncia, em caráter permanente ou temporário, total ou parcialmente, a direito de uso, exploração ou supressão de recursos naturais existentes na propriedade.

§ 1º A servidão ambiental não se aplica às áreas de preservação permanente e de reserva legal.

§ 2º A limitação ao uso ou exploração da vegetação da área sob servidão instituída em relação aos recursos florestais deve ser, no mínimo, a mesma estabelecida para a reserva legal.

§ 3º A servidão ambiental deve ser averbada no registro de imóveis competente.

§ 4º Na hipótese de compensação de reserva legal, a servidão deve ser averbada na matrícula de todos os imóveis envolvidos.

§ 5º É vedada, durante o prazo de vigência da servidão ambiental, a alteração da destinação da área, nos casos de transmissão do imóvel a qualquer título, de desmembramento ou de retificação dos limites da propriedade.”

“Art. 14.

§ 5º A execução das garantias exigidas do poluidor não impede a aplicação das obrigações de indenização e reparação de danos previstas no § 1º deste artigo.” (NR)

“Art. 17-G

§ 2º Os recursos arrecadados com a TCFA terão utilização restrita em atividades de controle e fiscalização ambiental.” (NR)

Art. 85. O inciso II do caput do art. 167 da Lei nº 6.015, de 31 de dezembro de 1973, passa a vigorar acrescido dos seguintes itens 22 e 23:

“Art. 167.

II -

22. da reserva legal;

23. da servidão ambiental.” (NR)

Art. 86. Esta lei entra em vigor na data de sua publicação.

Decreto nº 5.975, de 30 de novembro de 2006

Regulamenta os arts. 12, parte final, 15, 16, 19, 20 e 21 da Lei nº 4.771, de 15 de setembro de 1965, o art. 4º, inciso III, da Lei nº 6.938, de 31 de agosto de 1981, o art. 2º da Lei nº 10.650, de 16 de abril de 2003, altera e acrescenta dispositivos aos Decretos nº 3.179, de 21 de setembro de 1999, e 3.420, de 20 de abril de 2000, e dá outras providências.

O VICE-PRESIDENTE DA REPÚBLICA, no exercício do cargo de Presidente da República, usando da atribuição que lhe confere o art. 84, inciso IV, e tendo em vista o disposto nos arts. 12, parte final, 15, 16, 19, 20 e 21 da Lei nº 4.771, de 15 de setembro de 1965, no art. 4º, inciso III, da Lei nº 6.938, de 31 de agosto de 1981, no art. 46, parágrafo único, da Lei nº 9.605, de 12 de fevereiro de 1998, e no art. 2º da Lei nº 10.650, de 16 de abril de 2003,

DECRETA:

CAPÍTULO I DAS DISPOSIÇÕES PRELIMINARES

Art. 1º A exploração de florestas e de formações sucessoras de que trata o art. 19 da Lei nº 4.771, de 15 de setembro de 1965, bem como a aplicação dos seus arts. 15, 16, 20 e 21, observarão as normas deste decreto.

§ 1º A exploração de florestas e de formações sucessoras compreende o regime de manejo florestal sustentável e o regime de supressão de florestas e formações sucessoras para uso alternativo do solo.

§ 2º A exploração de vegetação primária ou nos estágios avançado e médio de regeneração da Mata Atlântica observará o disposto no Decreto nº 750, de 10 de fevereiro de 1993, aplicando-se, no que couber, o disposto neste decreto.

CAPÍTULO II DO PLANO DE MANEJO FLORESTAL SUSTENTÁVEL

Art. 2º A exploração de florestas e formações sucessoras sob o regime de manejo florestal sustentável, tanto de domínio público como de

domínio privado, dependerá de prévia aprovação do Plano de Manejo Florestal Sustentável-PMFS pelo órgão competente do Sistema Nacional do Meio Ambiente-SISNAMA, nos termos do art. 19 da Lei nº 4.771, de 1965.

Parágrafo único. Entende-se por PMFS o documento técnico básico que contém as diretrizes e procedimentos para a administração da floresta, visando a obtenção de benefícios econômicos, sociais e ambientais, observada a definição de manejo florestal sustentável, prevista no art. 3º, inciso VI, da Lei nº 11.284, de 2 de março de 2006.

Art. 3º O PMFS atenderá aos seguintes fundamentos técnicos e científicos:

- I - caracterização do meio físico e biológico;
- II - determinação do estoque existente;
- III - intensidade de exploração compatível com a capacidade da floresta;
- IV - ciclo de corte compatível com o tempo de restabelecimento do volume de produto extraído da floresta;
- V - promoção da regeneração natural da floresta;
- VI - adoção de sistema silvicultural adequado;
- VII - adoção de sistema de exploração adequado;
- VIII - monitoramento do desenvolvimento da floresta remanescente; e
- IX - adoção de medidas mitigadoras dos impactos ambientais e sociais.

Parágrafo único. A elaboração, apresentação, execução e avaliação técnica do PMFS observarão ato normativo específico do Ministério do Meio Ambiente.

Art. 4º A aprovação do PMFS, pelo órgão

ambiental competente, confere ao seu detentor a licença ambiental para a prática do manejo florestal sustentável.

Art. 5º O detentor do PMFS submeterá ao órgão ambiental competente o plano operacional anual, com a especificação das atividades a serem realizadas no período de doze meses e o volume máximo proposto para a exploração neste período.

Art. 6º Anualmente, o detentor do PMFS encaminhará ao órgão ambiental competente relatório, com as informações sobre toda a área de manejo florestal sustentável, a descrição das atividades realizadas e o volume efetivamente explorado no período anterior de doze meses.

Art. 7º O PMFS será submetido a vistorias técnicas para acompanhar e controlar rotineiramente as operações e atividades desenvolvidas na área de manejo.

Art. 8º O Ministério do Meio Ambiente instituirá procedimentos simplificados para o manejo exclusivo de produtos florestais não-madeireiros.

Art. 9º Estão isentas de PMFS:

I - a supressão de florestas e formações sucessionárias para uso alternativo do solo, devidamente autorizada; e

II - o manejo de florestas plantadas localizadas fora de áreas de reserva legal.

CAPÍTULO III DA SUPRESSÃO A CORTE RASO DE FLORESTAS E FORMAÇÕES SUCESSORAS PARA O USO ALTERNATIVO DO SOLO

Art. 10. A exploração de florestas e formações sucessionárias que implique a supressão a corte raso de vegetação arbórea natural somente será permitida mediante autorização de supressão para o uso alternativo do solo expedida pelo órgão competente do SISNAMA.

§ 1º Entende-se por uso alternativo do solo a substituição de florestas e formações sucessionárias por outras coberturas do solo, tais como projetos

de assentamento para reforma agrária, agropecuários, industriais, de geração e transmissão de energia, de mineração e de transporte.

§ 2º O requerimento de autorização de supressão de que trata o caput será disciplinado em norma específica pelo órgão ambiental competente, devendo indicar, no mínimo, as seguintes informações:

I - a localização georreferenciada do imóvel, das áreas de preservação permanente e de reserva legal;

II - o cumprimento da reposição florestal;

III - a efetiva utilização das áreas já convertidas;

IV - o uso alternativo a que será destinado o solo a ser desmatado.

§ 3º Fica dispensado das indicações georreferenciadas da localização do imóvel, das áreas de preservação permanente e da reserva legal, de que trata o inciso I do § 2º, o pequeno proprietário rural ou possuidor familiar, assim definidos no art. 1º, § 2º, inciso I, da Lei nº 4.771, de 1965.

§ 4º O aproveitamento da matéria-prima nas áreas onde houver a supressão para o uso alternativo do solo será precedido de levantamento dos volumes existentes, conforme ato normativo específico do IBAMA.

CAPÍTULO IV DA UTILIZAÇÃO DE MATÉRIA-PRIMA FLORESTAL

Art. 11. As empresas que utilizarem matéria-prima florestal são obrigadas a se suprir de recursos oriundos de:

I - manejo florestal, realizado por meio de PMFS devidamente aprovado;

II - supressão da vegetação natural, devidamente autorizada;

III - florestas plantadas; e

IV - outras fontes de biomassa florestal, definidas em normas específicas do órgão ambiental competente.

Parágrafo único. As fontes de matéria-prima florestal utilizadas, observado o disposto no caput, deverão ser informadas anualmente ao órgão competente.

Art. 12. As empresas, cujo consumo anual de matéria-prima florestal seja superior aos limites a seguir definidos, devem apresentar ao órgão competente o Plano de Suprimento Sustentável para o atendimento ao disposto nos arts. 20 e 21 da Lei nº 4.771, de 1965:

I - cinqüenta mil metros cúbicos de toras;

II - cem mil metros cúbicos de lenha; ou

III - cinqüenta mil metros de carvão vegetal.

§ 1º O Plano de Suprimento Sustentável incluirá:

I - a programação de suprimento de matéria-prima florestal;

II - o contrato entre os particulares envolvidos quando o Plano de Suprimento Sustentável incluir plantios florestais em terras de terceiros;

III - a indicação das áreas de origem da matéria-prima florestal georreferenciadas ou a indicação de pelo menos um ponto de azimute para áreas com até vinte hectares.

§ 2º A apresentação do Plano de Suprimento Sustentável não exige a empresa de informar as fontes de matéria-prima florestal utilizadas, nos termos do parágrafo único do art. 11, e do cumprimento da reposição florestal, quando couber.

CAPÍTULO V

DA OBRIGAÇÃO À REPOSIÇÃO FLORESTAL

Art. 13. A reposição florestal é a compensação do volume de matéria-prima extraído de vegetação natural pelo volume de matéria-prima resultante de plantio florestal para geração de estoque ou recuperação de cobertura florestal.

Art. 14. É obrigada à reposição florestal a pessoa física ou jurídica que:

I - utiliza matéria-prima florestal oriunda de supressão de vegetação natural;

II - detenha a autorização de supressão de vegetação natural.

§ 1º O responsável por explorar vegetação em terras públicas, bem como o proprietário ou possuidor de área com exploração de vegetação, sob qualquer regime, sem autorização ou em desacordo com essa autorização, fica também obrigado a efetuar a reposição florestal.

§ 2º O detentor da autorização de supressão de vegetação fica desonerado do cumprimento da reposição florestal efetuada por aquele que utiliza a matéria-prima florestal.

§ 3º A comprovação do cumprimento da reposição por quem utiliza a matéria-prima florestal oriunda de supressão de vegetação natural, não processada ou em estado bruto, deverá ser realizada dentro do período de vigência da autorização de supressão de vegetação.

§ 4º Fica desobrigado da reposição o pequeno proprietário rural ou possuidor familiar, assim definidos no art. 1º, § 2º, inciso I, da Lei nº 4.771, de 1965, detentor da autorização de supressão de vegetação natural, que não utilizar a matéria-prima florestal ou destiná-la ao consumo.

Art. 15. Fica isento da obrigatoriedade da reposição florestal aquele que comprovadamente utilize:

I - resíduos provenientes de atividade industrial, tais como costaneiras, aparas, cavacos e similares;

II - matéria-prima florestal:

a) oriunda de supressão da vegetação autorizada, para benfeitoria ou uso doméstico dentro do imóvel rural de sua origem;

b) oriunda de PMFS;

c) oriunda de floresta plantada; e

d) não-madeireira, salvo disposição contrária em norma específica do Ministério de Meio Ambiente.

Parágrafo único. A isenção da obrigatoriedade da reposição florestal não desobriga o interessado

da comprovação junto à autoridade competente da origem do recurso florestal utilizado.

Art. 16. Não haverá duplicidade na exigência de reposição florestal na supressão de vegetação para atividades ou empreendimentos submetidos ao licenciamento ambiental nos termos do art. 10 da Lei nº 6.938, de 31 de agosto de 1981.

Art. 17. A reposição florestal dar-se-á no Estado de origem da matéria-prima utilizada, por meio da apresentação de créditos de reposição florestal.

Art. 18. O órgão competente verificará a adoção de técnica de reposição florestal, de que trata o art. 19 da Lei nº 4.771, de 1965, por meio das operações de concessão e transferência de créditos de reposição florestal, de apuração de débitos de reposição florestal e a compensação entre créditos e débitos, registradas em sistema informatizado e disponibilizado por meio da Rede Mundial de Computadores - Internet.

Parágrafo único. A geração do crédito da reposição florestal dar-se-á somente após a comprovação do efetivo plantio de espécies florestais adequadas, preferencialmente nativas.

Art. 19. O plantio de florestas com espécies nativas em áreas de preservação permanente e de reserva legal degradadas poderá ser utilizado para a geração de crédito de reposição florestal.

Parágrafo único. Não será permitida a supressão de vegetação ou intervenção na área de preservação permanente, exceto nos casos de utilidade pública, de interesse social ou de baixo impacto, devidamente caracterizados e motivados em procedimento administrativo próprio, quando não existir alternativa técnica e locacional ao empreendimento proposto, nos termos do art. 4º da Lei nº 4.771, de 1965.

CAPÍTULO VI DA LICENÇA PARA O TRANSPORTE DE PRODUTOS E SUBPRODUTOS FLORESTAIS DE ORIGEM NATIVA

Art. 20. O transporte e armazenamento de produtos e subprodutos florestais de origem nativa no território nacional deverão estar acompanhados de documento válido para todo o tempo da viagem ou do armazenamento.

§ 1º O documento para o transporte e o armazenamento de produtos e subprodutos florestais de origem nativa, de que trata o caput, é a licença gerada por sistema eletrônico, com as informações sobre a procedência desses produtos, conforme resolução do CONAMA.

§ 2º O modelo do documento a ser expedido pelo órgão ambiental competente para o transporte será previamente cadastrado pelo Poder Público federal e conterà obrigatoriamente campo que indique sua validade.

§ 3º Para fins de fiscalização ambiental pela União e nos termos de resolução do CONAMA, o Ministério do Meio Ambiente e o IBAMA mantêm sistema eletrônico que integrará nacionalmente as informações constantes dos documentos para transporte de produtos e subprodutos florestais de origem nativa.

§ 4º As informações constantes do sistema de que trata o § 3º são de interesse da União, devendo ser comunicado qualquer tipo de fraude ao Departamento de Polícia Federal para apuração.

Art. 21. O órgão competente para autorizar o PMFS ou a supressão de florestas e formações sucessoras para o uso alternativo do solo, nos termos do art. 19 da Lei nº 4.771, de 1965, emitirá a licença para o transporte e armazenamento de produto e subproduto florestal de origem nativa por solicitação do detentor da autorização ou do adquirente de produtos ou subprodutos.

Art. 22. Para fins de controle do transporte e do armazenamento de produtos e subprodutos florestais de origem nativa, entende-se por:

I - produto florestal aquele que se encontra em seu estado bruto; e

II - subproduto florestal aquele que passou por processo de beneficiamento.

Art. 23. Ficam dispensados da obrigação prevista no art. 20, quanto ao uso do documento para o transporte e armazenamento, os seguintes produtos e subprodutos florestais de origem nativa:

I - material lenhoso proveniente de erradicação de culturas, pomares ou de poda em vias públicas urbanas;

II - subprodutos acabados, embalados e manufaturados para uso final, inclusive carvão vegetal empacotado no comércio varejista;

III - celulose, goma, resina e demais pastas de madeira;

IV - aparas, costaneiras, cavacos, serragem, paletes, briquetes e demais restos de beneficiamento e de industrialização de madeira e cocos, exceto para carvão;

V - moinha e briquetes de carvão vegetal;

VI - madeira usada e reaproveitada;

VII - bambu (*Bambusa vulgares*) e espécies afins;

VIII - vegetação arbustiva de origem plantada para qualquer finalidade; e

IX - plantas ornamentais, medicinais e aromáticas, fibras de palmáceas, óleos essenciais, mudas, raízes, bulbos, cipós, cascas e folhas de origem nativa das espécies não constantes de listas oficiais de espécies ameaçadas de extinção.

CAPÍTULO VII

DA PUBLICIDADE DAS INFORMAÇÕES

Art. 24. Em cumprimento ao disposto na Lei nº 10.650, de 16 de abril de 2003, os dados e informações ambientais, relacionados às normas previstas neste decreto, serão disponibilizados na Internet pelos órgãos competentes, no prazo máximo de cento e oitenta dias da publicação deste decreto.

§ 1º Os dados, informações e os critérios para a padronização, compartilhamento e integração de sistemas sobre a gestão florestal serão disciplinados pelo CONAMA.

§ 2º Os órgãos competentes integrantes do SIS-NAMA disponibilizarão, mensalmente, as informações referidas neste artigo ao Sistema Nacional de Informações Ambientais-SINIMA, instituído na forma do art. 9º, inciso VII, da Lei nº 6.938, de 1981, conforme resolução do CONAMA.

Art. 25. As operações de concessão e transferência de créditos de reposição florestal, de apuração de débitos de reposição florestal e a compensação entre créditos e débitos serão registradas em sistema informatizado pelo órgão competente e disponibilizadas ao público por meio da internet, permitindo a verificação em tempo real de débitos e créditos existentes.

CAPÍTULO VIII

DAS DISPOSIÇÕES GERAIS E TRANSITÓRIAS

Art. 26. O art. 38 do Decreto nº 3.179, de 21 de setembro de 1999, passa a vigorar com a seguinte redação:

“Art. 38. Explorar vegetação arbórea de origem nativa, localizada em área de reserva legal ou fora dela, de domínio público ou privado, sem aprovação prévia do órgão ambiental competente ou em desacordo com a aprovação concedida:

Multa de R\$ 100,00 (cem reais) a R\$ 300,00 (trezentos reais), por hectare ou fração, ou por unidade, estérreo, quilo, mdc ou metro cúbico.” (NR)

Art. 27. Ficam acrescidos os §§ 11 e 12 ao art. 2º do Decreto nº 3.179, de 1999, com a seguinte redação:

“§ 11. Nos casos de desmatamento ilegal de vegetação natural, o agente autuante, verificando a necessidade, embargará a prática de atividades econômicas na área ilegalmente desmatada simultaneamente à lavratura do auto de infração.

§ 12. O embargo do Plano de Manejo Florestal Sustentável-PMFS não exonera seu detentor da

execução de atividades de manutenção ou recuperação da floresta, permanecendo o Termo de Responsabilidade de Manutenção da Floresta válido até o prazo final da vigência estabelecida no PMFS.” (NR)

Art. 28. Fica acrescido ao art. 4º-A do Decreto nº 3.420, de 20 de abril de 2000, o seguinte parágrafo:

“Parágrafo único. Caberá também à CONAFLORE acompanhar o processo de implementação da gestão florestal compartilhada.” (NR)

Art. 29. Não são passíveis de exploração para fins madeireiros a castanheira (*Betholetia excelsa*)

e a seringueira (*Hevea spp*) em florestas naturais, primitivas ou regeneradas.

Art. 30. O sistema informatizado para as operações inerentes à reposição florestal, mencionado no art. 25, será implementado até 1º de maio de 2007.

Art. 31. Este decreto entra em vigor na data de sua publicação.

Art. 32. Ficam revogados os decretos nº 97.628, de 10 de abril de 1989, 1.282, de 19 de outubro de 1994, e 2.788, de 28 de setembro de 1998.

Decreto nº 6.063, de 20 de março de 2007

Regulamenta, no âmbito federal, dispositivos da Lei nº 11.284, de 2 de março de 2006, que dispõe sobre a gestão de florestas públicas para a produção sustentável, e dá outras providências.

O PRESIDENTE DA REPÚBLICA, no uso das atribuições que lhe confere o art. 84, inciso IV, e tendo em vista o disposto na Lei nº 11.284, de 2 de março de 2006,

DECRETA:

CAPÍTULO I DAS DISPOSIÇÕES PRELIMINARES

Art. 1º Este decreto dispõe sobre o Cadastro Nacional de Florestas Públicas e regulamenta, em âmbito federal, a destinação de florestas públicas às comunidades locais, o Plano Anual de Outorga Florestal-PAOF, o licenciamento ambiental para o uso dos recursos florestais nos lotes ou unidades de manejo, a licitação e os contratos de concessão florestal, o monitoramento e as auditorias da gestão de florestas públicas, para os fins do disposto na Lei nº 11.284, de 2 de março de 2006.

CAPÍTULO II DO CADASTRO NACIONAL DE FLORESTAS PÚBLICAS

Art. 2º O Cadastro Nacional de Florestas Públicas,

interligado ao Sistema Nacional de Cadastro Rural, é integrado:

I - pelo Cadastro-Geral de Florestas Públicas da União;

II - pelos cadastros de florestas públicas dos Estados, do Distrito Federal e dos Municípios.

§ 1º O Cadastro Nacional de Florestas Públicas será integrado por bases próprias de informações produzidas e compartilhadas pelos órgãos e entidades gestores de florestas públicas da União, dos Estados, do Distrito Federal e dos Municípios.

§ 2º O Cadastro-Geral de Florestas Públicas da União será gerido pelo Serviço Florestal Brasileiro e incluirá:

I - áreas inseridas no Cadastro de Terras Indígenas;

II - unidades de conservação federais, com exceção das áreas privadas localizadas em categorias de unidades que não exijam a desapropriação; e

III - florestas localizadas em imóveis urbanos ou rurais matriculados ou em processo de arrecadação em nome da União, autarquias, fundações, empresas públicas e sociedades de economia mista.

§ 3º As florestas públicas em áreas militares somente serão incluídas no Cadastro-Geral de Florestas Públicas da União mediante autorização do Ministério da Defesa.

§ 4º As florestas públicas federais plantadas após 2 de março de 2006, não localizadas em áreas de reserva legal ou em unidades de conservação, serão cadastradas mediante consulta ao órgão gestor da respectiva floresta.

Art. 3º O Cadastro-Geral de Florestas Públicas da União é composto por florestas públicas em três estágios:

- I - identificação;
- II - delimitação; e
- III - demarcação.

§ 1º No estágio de identificação, constarão polígonos georreferenciados de florestas, plantadas ou naturais, localizadas em terras de domínio da União.

§ 2º No estágio de delimitação, os polígonos de florestas públicas federais serão averbados nas matrículas dos imóveis públicos.

§ 3º No estágio de demarcação, os polígonos das florestas públicas federais serão materializados no campo e os dados georreferenciados serão inseridos no Cadastro-Geral de Florestas Públicas da União.

§ 4º Para os fins do Cadastro-Geral de Florestas Públicas da União, o Serviço Florestal Brasileiro regulamentará cada um dos estágios previstos no caput.

§ 5º Aplica-se às florestas públicas definidas nos incisos I e II do § 2º do art. 2º, apenas o estágio de identificação.

Art. 4º O Serviço Florestal Brasileiro editará resolução sobre as tipologias e classes de cobertura florestal, por bioma, para fins de identificação das florestas públicas federais.

Parágrafo único. A resolução de que trata o caput observará as caracterizações das tipologias e clas-

ses de cobertura florestal, definidas pelo Instituto Brasileiro de Geografia e Estatística-IBGE.

Art. 5º O Serviço Florestal Brasileiro manterá no Sistema Nacional de Informações Florestais banco de dados com imagens de satélite e outras formas de sensoriamento remoto que tenham coberto todo o território nacional para o ano de 2006.

Art. 6º As florestas públicas identificadas nas tipologias e classes de cobertura florestal, definidas nos termos do art. 4º, serão incluídas no Cadastro-Geral de Florestas Públicas da União, observada a data de vigência da Lei nº 11.284, de 2006.

Parágrafo único. Para fins de recuperação, o Serviço Florestal Brasileiro poderá incluir, no Cadastro-Geral de Florestas Públicas da União, áreas degradadas contidas nos polígonos de florestas públicas federais.

Art. 7º O Cadastro-Geral de Florestas Públicas da União conterá, quando couber, em relação a cada floresta pública, as seguintes informações:

- I - dados fundiários, incluindo número de matrícula do imóvel no cartório de registro de imóveis;
- II - Município e Estado de localização;
- III - titular e gestor da floresta pública;
- IV - polígono georreferenciado;
- V - bioma, tipo e aspectos da cobertura florestal, conforme norma editada nos termos do art. 4º;
- VI - referências de estudos associados à floresta pública, que envolvam recursos naturais renováveis e não-renováveis, relativos aos limites da respectiva floresta;
- VII - uso e destinação comunitários;
- VIII - pretensões de posse eventualmente incidentes sobre a floresta pública;
- IX - existência de conflitos fundiários ou sociais;
- X - atividades desenvolvidas, certificações, normas, atos e contratos administrativos e contratos cíveis incidentes nos limites da floresta pública; e

XI - recomendações de uso formuladas pelo Zoneamento Ecológico-Econômico do Brasil-ZEE e com base no Decreto nº 5.092, de 21 de maio de 2004.

Art. 8º O Serviço Florestal Brasileiro definirá padrões técnicos do Cadastro-Geral de Florestas Públicas da União, observado o código único estabelecido em ato conjunto do Instituto Nacional de Colonização e Reforma Agrária-INCRA e da Secretaria da Receita Federal, nos termos do § 3º do art. 1º da Lei nº 5.868, de 12 de dezembro de 1972, de forma a permitir a identificação e o compartilhamento de suas informações com as instituições participantes do Cadastro Nacional de Imóveis Rurais-CNIR, a Secretaria do Patrimônio da União e os Cadastros Estaduais e Municipais de Florestas Públicas.

§ 1º Na definição dos padrões técnicos do Cadastro-Geral de Florestas Públicas da União, deve-se observar, no mínimo, o seguinte:

I - definições e terminologias relativas à identificação da cobertura florestal;

II - base cartográfica a ser utilizada;

III - projeções e formato dos dados georreferenciados e tabelas;

IV - informações mínimas do cadastro;

V - meios de garantir a publicidade e o acesso aos dados do cadastro; e

VI - normas e procedimentos de integração das informações com o Sistema Nacional de Cadastro Rural e os cadastros de florestas públicas dos Estados, do Distrito Federal e dos Municípios.

§ 2º O Serviço Florestal Brasileiro regulamentará os mecanismos para a revisão dos polígonos de florestas públicas para adaptá-los às alterações técnicas, de titularidade ou àquelas que se fizerem necessárias durante a definição dos lotes de concessão.

Art. 9º As florestas públicas federais não destinadas a manejo florestal ou unidades de conservação ficam impossibilitadas de conversão para uso alternativo do solo, até que sua recomendação de uso pelo ZEE esteja oficializada e a conversão

seja plenamente justificada, nos termos do art. 72 da Lei nº 11.284, de 2006.

§ 1º A floresta pública que após 2 de março de 2006 seja irregularmente objeto de desmatamento, exploração econômica ou degradação será incluída ou mantida no Cadastro-Geral de Florestas Públicas da União.

§ 2º A inclusão a que se refere o § 1º dar-se-á quando comprovada a existência de floresta em 2 de março de 2006 em área pública desmatada, explorada economicamente ou degradada.

§ 3º A manutenção a que se refere o § 1º dar-se-á quando a floresta pública constante do Cadastro-Geral de Florestas Públicas da União for irregularmente desmatada, explorada economicamente ou degradada.

§ 4º Para os fins do disposto no caput, o Serviço Florestal Brasileiro publicará e disponibilizará por meio da Internet o mapa da cobertura florestal do Brasil para o ano de 2006.

Art. 10. As atividades de pesquisa envolvendo recursos florestais, recursos naturais não-renováveis e recursos hídricos poderão ser desenvolvidas nas florestas públicas mencionadas no art. 9º, desde que compatível com o disposto no contrato de concessão e com as atividades nele autorizadas, e que contem com autorização expressa dos órgãos competentes.

Art. 11. As florestas públicas não incluídas no Cadastro-Geral de Florestas Públicas da União não perdem a proteção conferida pela Lei nº 11.284, de 2006.

Art. 12. Sem prejuízo da aplicação de sanções administrativas e penais, cabe ao responsável pelo desmatamento, exploração ou degradação de floresta pública federal, mencionada no § 1º do art. 9º, a recuperação da floresta de forma direta ou indireta, em observância ao § 1º do art. 14 da Lei nº 6.938, de 31 de agosto de 1981.

Art. 13. O Cadastro-Geral de Florestas Públicas da União será acessível ao público por meio da Internet.

CAPÍTULO III DA DESTINAÇÃO DE FLORESTAS PÚBLICAS ÀS COMUNIDADES LOCAIS

Art. 14. Antes da realização das licitações para concessão florestal, as florestas públicas, em que serão alocadas as unidades de manejo, quando ocupadas ou utilizadas por comunidades locais, definidas no inciso X do art. 3º da Lei nº 11.284, de 2006, serão identificadas para destinação a essas comunidades, nos termos do art. 6º e 17 da mesma lei.

Parágrafo único. O Serviço Florestal Brasileiro atuará em conjunto com órgãos responsáveis pela destinação mencionada no caput.

Art. 15. As modalidades de destinação às comunidades locais devem ser baseadas no uso sustentável das florestas públicas.

§ 1º O planejamento das dimensões das florestas públicas a serem destinadas à comunidade local, individual ou coletivamente, deve considerar o uso sustentável dos recursos florestais, bem como o beneficiamento dos produtos extraídos, como a principal fonte de sustentabilidade dos beneficiários.

§ 2º O Serviço Florestal Brasileiro elaborará estudos e avaliações técnicas para subsidiar o atendimento do disposto no § 1º.

Art. 16. Nas florestas públicas destinadas às comunidades locais, a substituição da cobertura vegetal natural por espécies cultiváveis, além de observar o disposto na Lei nº 4.771, de 15 de setembro de 1965, e no Decreto nº 5.975, de 30 de novembro de 2006, somente será permitida quando, cumulativamente:

I - houver previsão da substituição da cobertura vegetal no plano de manejo, no plano de desenvolvimento de assentamento ou em outros instrumentos de planejamento pertinentes à modalidade de destinação; e

II - a área total de substituição não for superior a dez por cento da área total individual ou coletiva e limitado a doze hectares por unidade familiar.

Parágrafo único. A utilização das florestas públicas sob posses de comunidades locais, passíveis

de regularização ou regularizadas, observará o disposto no caput.

Art. 17. O Serviço Florestal Brasileiro, no âmbito da competência prevista no art. 55 da Lei nº 11.284, de 2006, apoiará a pesquisa e a assistência técnica para o desenvolvimento das atividades florestais pelas comunidades locais, inclusive por meio do Fundo Nacional de Desenvolvimento Florestal-FNDF.

Art. 18. Nas Florestas Nacionais, para os fins do disposto no art. 17 da Lei nº 11.284, de 2006, serão formalizados termos de uso, com indicação do respectivo prazo de vigência com as comunidades locais, residentes no interior e no entorno das unidades de conservação, para a extração dos produtos florestais de uso tradicional e de subsistência, especificando as restrições e a responsabilidade pelo manejo das espécies das quais derivam esses produtos, bem como por eventuais prejuízos ao meio ambiente e à União.

Parágrafo único. São requisitos para a formalização do termo de uso:

I - identificação dos usuários;

II - estudo técnico que caracterize os usuários como comunidades locais, nos termos do inciso X do art. 3º da Lei nº 11.284, de 2006; e

III - previsão do uso dos produtos florestais dele constantes e da permanência dos comunitários em zonas de amortecimento, se for o caso, no plano de manejo da unidade de conservação.

CAPÍTULO IV DO PLANO ANUAL DE OUTORGA FLORESTAL

Art. 19. O PAOF, proposto pelo Serviço Florestal Brasileiro e definido pelo Ministério do Meio Ambiente, conterá a descrição de todas as florestas públicas passíveis de serem submetidas a concessão no ano em que vigorar.

Parágrafo único. Somente serão incluídas no PAOF as florestas públicas devidamente identificadas no Cadastro-Geral de Florestas Públicas da

União, nos termos do § 1º do art. 3º, observado o disposto no § 5º do mesmo artigo quanto às florestas públicas definidas no inciso II do § 2º do art. 2º.

Art. 20. O PAOF terá o seguinte conteúdo mínimo:

I - identificação do total de florestas públicas constantes do Cadastro-Geral de Florestas Públicas da União;

II - área total já submetida a concessões florestais federais e previsão de produção dessas áreas;

III - identificação da demanda por produtos e serviços florestais;

IV - identificação da oferta de produtos e serviços oriundos do manejo florestal sustentável nas regiões que abranger, incluindo florestas privadas, florestas destinadas às comunidades locais e florestas públicas submetidas à concessão florestal;

V - identificação georreferenciada das florestas públicas federais passíveis de serem submetidas a processo de concessão florestal, durante o período de sua vigência;

VI - identificação georreferenciada das terras indígenas, das unidades de conservação, das áreas destinadas às comunidades locais, áreas prioritárias para recuperação e áreas de interesse para criação de unidades de conservação de proteção integral, que sejam adjacentes às áreas destinadas à concessão florestal federal;

VII - compatibilidade com outras políticas setoriais, conforme previsto no art. 11 da Lei nº 11.284, de 2006;

VIII - descrição da infra-estrutura, condições de logística, capacidade de processamento e tecnologia existentes nas regiões por ele abrangidas;

IX - indicação da adoção dos mecanismos de acesso democrático às concessões florestais federais, incluindo:

a) regras a serem observadas para a definição das unidades de manejo;

b) definição do percentual máximo de área de

concessão florestal que um concessionário, individualmente ou em consórcio, poderá deter, relativo à área destinada à concessão florestal pelos PAOF da União vigente e executados nos anos anteriores, nos termos do art. 34, inciso II e parágrafo único, da Lei nº 11.284, de 2006;

X - descrição das atividades previstas para o seu período de vigência, em especial aquelas relacionadas à revisão de contratos, monitoramento, fiscalização e auditorias; e

XI - previsão dos meios necessários para sua implementação, incluindo os recursos humanos e financeiros.

Parágrafo único. A previsão a que se refere o inciso XI do caput será considerada na elaboração do projeto de lei orçamentária anual, enviado ao Congresso Nacional a cada ano.

Art. 21. A elaboração do PAOF da União considerará, dentre os instrumentos da política para o meio ambiente, de que trata o art. 11, inciso I, da Lei nº 11.284, de 2006, as recomendações de uso definidas no Decreto nº 5.092, de 2004.

Art. 22. Para os fins de consideração das áreas de convergência com as concessões de outros setores, de que trata o art. 11, inciso V, da Lei nº 11.284, de 2006, na elaboração do PAOF da União serão considerados os contratos de concessão, autorizações, licenças e outorgas para mineração, petróleo, gás, estradas, linhas de transmissão, geração de energia, oleodutos, gasodutos e para o uso da água.

Art. 23. O PAOF da União será concluído até o dia 31 de julho do ano anterior ao seu período de vigência, em conformidade com os prazos para a elaboração da lei orçamentária anual.

§ 1º Para os fins do disposto no § 1º do art. 11 da Lei nº 11.284, de 2006, o Serviço Florestal Brasileiro considerará os PAOF dos Estados, do Distrito Federal e dos Municípios, encaminhados até o dia 30 de junho de cada ano.

§ 2º Os PAOF encaminhados após a data prevista no § 1º serão considerados pela União somente no ano seguinte ao de seu recebimento.

Art. 24. Para os fins do disposto no art. 33 da Lei nº 11.284, de 2006, serão definidas unidades de manejo pequenas, médias e grandes, com base em critérios técnicos que atendam às peculiaridades regionais, definidos no PAOF, considerando os seguintes parâmetros:

I - área necessária para completar um ciclo de produção da floresta para os produtos manejados, de acordo com o inciso V do art. 3º da Lei nº 11.284, de 2006;

II - estrutura, porte e capacidade dos agentes envolvidos na cadeia produtiva.

CAPÍTULO V DO LICENCIAMENTO AMBIENTAL

Art. 25. Para o licenciamento ambiental do uso dos recursos florestais nos lotes ou unidades de manejo, será elaborado o Relatório Ambiental Preliminar-RAP.

Art. 26. Para o licenciamento ambiental do manejo florestal, o concessionário submeterá à análise técnica do Instituto Brasileiro do Meio Ambiente e dos Recursos Naturais Renováveis-IBAMA o Plano de Manejo Florestal Sustentável-PMFS, nos termos do art. 19 da Lei nº 4.771, de 1965, e do Decreto nº 5.975, de 2006.

Art. 27. Os empreendimentos industriais incidentes nas unidades de manejo e as obras de infraestrutura não inerentes aos PMFS observarão as normas específicas de licenciamento ambiental.

Art. 28. Na elaboração do RAP, será observado um termo de referência, preparado em conjunto pelo IBAMA e pelo Serviço Florestal Brasileiro, com, no mínimo, o seguinte conteúdo:

I - descrição e localização georreferenciada das unidades de manejo;

II - descrição das características de solo, relevo, tipologia vegetal e classe de cobertura;

III - descrição da flora e da fauna, inclusive com a indicação daquelas ameaçadas de extinção e endêmicas;

IV - descrição dos recursos hídricos das unidades de manejo;

V - resultados do inventário florestal;

VI - descrição da área do entorno;

VII - caracterização e descrição das áreas de uso comunitário, unidades de conservação, áreas prioritárias para a conservação, terras indígenas e áreas quilombolas adjacentes às unidades de manejo;

VIII - identificação dos potenciais impactos ambientais e sociais e ações para prevenção e mitigação dos impactos negativos; e

IX - recomendações de condicionantes para execução de atividades de manejo florestal.

CAPÍTULO VI DA LICITAÇÃO

Art. 29. Nas concessões florestais, os lotes e as unidades de manejo serão definidos nos editais de licitação e incidirão em florestas públicas que observem o seguinte:

I - possuam previsão no PAOF, com o atendimento das diretrizes nele definidas;

II - encontrem-se no Cadastro-Geral de Florestas Públicas da União nos seguintes estágios:

a) de identificação, para unidades de manejo localizadas em florestas nacionais; e

b) de delimitação, para as unidades de manejo localizadas em florestas públicas federais e fora das florestas nacionais.

§ 1º Os lotes de concessão poderão ser compostos por unidades de manejo contíguas.

§ 2º As unidades de manejo contíguas, a serem submetidas à concessão florestal pela União na vigência de um mesmo PAOF, devem necessariamente compor um mesmo lote de concessão florestal.

Art. 30. A publicação de edital de licitação de lotes de concessão florestal será precedida de audiência pública, amplamente divulgada e con-

vocada com antecedência mínima de quinze dias, e será dirigida pelo Serviço Florestal Brasileiro.

§ 1º O Serviço Florestal Brasileiro realizará as audiências públicas no local de abrangência do respectivo lote, considerando os seguintes objetivos básicos:

I - identificar e debater o objeto da concessão florestal e as exclusões;

II - identificar e debater os aspectos relevantes do edital de concessão, em especial, a distribuição e forma das unidades de manejo e os critérios e indicadores para seleção da melhor oferta;

III - propiciar aos diversos atores interessados a possibilidade de oferecerem comentários e sugestões sobre a matéria em discussão; e

IV - dar publicidade e transparência às suas ações.

§ 2º As datas e locais de realização das audiências serão divulgadas pelos meios de comunicação de maior acesso ao público da região e pela internet.

§ 3º Os documentos utilizados para subsidiar a audiência pública serão disponibilizados para consulta na Internet e enviados para as prefeituras e câmaras de vereadores dos Municípios abrangidos pelo edital.

Art. 31. A justificativa técnica da conveniência da concessão florestal federal será elaborada pelo Serviço Florestal Brasileiro e publicada pelo Ministério do Meio Ambiente previamente ao edital de licitação, caracterizando seu objeto e a unidade de manejo.

Art. 32. O edital de licitação das concessões florestais federais será publicado com antecedência mínima de quarenta e cinco dias da abertura do processo de julgamento das propostas.

Parágrafo único. Além da publicidade prevista na legislação aplicável, o edital será disponibilizado na Internet e locais públicos na região de abrangência do lote de concessão, definidos no edital.

Art. 33. Todos os atos inerentes ao processo de licitação serão realizados na sede do Serviço

Florestal Brasileiro ou no âmbito de suas unidades regionais, conforme justificativa técnica, exceto as audiências públicas e outros atos, previstos em resolução do mesmo órgão.

Art. 34. Para habilitação nas licitações de concessão florestal federais, a comprovação de ausência de débitos inscritos na dívida ativa relativos a infração ambiental, prevista no inciso I do art. 19 da Lei nº 11.284, de 2006, dar-se-á por meio de documentos emitidos pelos órgãos integrantes do Sistema Nacional do Meio Ambiente-SISNAMA da localização das unidades de manejo pretendidas e da sede do licitante, cuja emissão será preferencialmente por meio da internet, nos termos do § 2º do mencionado art. 19 e do Decreto nº 5.975, de 2006.

Art. 35. Os editais de licitação federais devem conter a descrição detalhada da metodologia para julgamento das propostas, levando-se em consideração os seguintes critérios definidos no art. 26 da Lei nº 11.284, de 2006:

I - maior preço ofertado como pagamento à União pela outorga da concessão florestal;

II - melhor técnica, considerando:

a) menor impacto ambiental;

b) maiores benefícios sociais diretos;

c) maior eficiência; e

d) maior agregação de valor ao produto ou serviço florestal na região da concessão.

Parágrafo único. Para os fins do disposto no inciso II, considera-se:

I - menor impacto ambiental: o menor impacto negativo ou o maior impacto positivo;

II - maior eficiência: derivada do uso dos recursos florestais; e

III - região da concessão: os Municípios abrangidos pelo lote de concessão.

Art. 36. O Serviço Florestal Brasileiro definirá para cada edital de licitação federal um conjunto de

indicadores que permita avaliar a melhor oferta.

§ 1º O conjunto de indicadores será composto por pelo menos um indicador para cada um dos critérios previstos no caput do art. 35 e para cada um dos componentes da melhor técnica, previstos nas alíneas do inciso II do caput do mesmo artigo.

§ 2º Os indicadores poderão ser utilizados para fins de pontuação para definição da melhor proposta ou para fins de bonificação e deverão ter as seguintes características:

I - ser objetivamente mensuráveis;

II - relacionar-se a aspectos de responsabilidade direta do concessionário; e

III - ter aplicabilidade e relevância para avaliar o respectivo critério.

§ 3º Para cada indicador previsto no edital, serão definidos parâmetros para sua pontuação, incluindo os valores mínimos aceitáveis para habilitação da proposta.

§ 4º Os editais de licitação deverão prever a fórmula precisa de cálculo da melhor oferta, com base nos indicadores a serem utilizados.

§ 5º A metodologia de pontuação máxima deverá ser montada de tal forma a garantir que:

I - o peso de cada critério referido no art. 35 nunca seja menor que um ou maior que três;

II - o peso de cada item, na definição do critério referido no inciso II do art. 35, nunca seja menor que um ou maior que três;

III - o peso do critério técnica seja maior ou igual ao peso do critério preço.

§ 6º A utilização de indicadores terá pelo menos um dos seguintes objetivos:

I - eliminatório: que indica parâmetros mínimos a serem atingidos para a qualificação do concorrente;

II - classificatório: que indica parâmetros para a pontuação no julgamento das propostas, durante o processo licitatório; e

III - bonificador: que indica parâmetros a serem atingidos para bonificação na execução do contrato pelo concessionário.

Art. 37. O preço calculado sobre os custos de realização do edital de licitação da concessão florestal federal de cada unidade de manejo, previsto no art. 36, inciso I, da Lei nº 11.284, de 2006, será definido com base no custo médio do edital por hectare e especificado no edital de licitação, considerando os custos dos seguintes itens:

I - inventário florestal;

II - estudos preliminares contratados especificamente para compor o edital;

III - RAP e processo de licenciamento;

IV - publicação e julgamento das propostas.

§ 1º Os custos relacionados às ações realizadas pelo poder público e que, por sua natureza, geram benefícios permanentes ao patrimônio público não comporão o custo do edital.

§ 2º No cálculo do preço do custo de realização do edital para as unidades de manejo pequenas, poderá ser aplicado fator de correção a ser determinado pelo Serviço Florestal Brasileiro.

§ 3º A forma e o prazo para o pagamento do preço calculado sobre os custos de realização do edital de licitação da concessão florestal da unidade de manejo serão especificados no edital.

Art. 38. Em atendimento ao disposto no § 1º do art. 20 da Lei nº 11.284, de 2006, para unidades de manejo pequenas ou médias, poderão ser utilizados resultados de inventários florestais de áreas adjacentes ou com características florestais semelhantes.

Art. 39. Os parâmetros necessários para a definição do preço da concessão florestal federal, previstos no inciso II do art. 36 da Lei nº 11.284, de 2006, serão especificados no edital de licitação, observando os seguintes aspectos dos produtos e serviços:

I - unidades de medida;

II - critérios de agrupamento; e

III - metodologia de medição e quantificação.

§ 1º Os critérios de agrupamentos de produtos e serviços florestais para fins de formação de preço devem permitir a inclusão de novos produtos e serviços.

§ 2º A definição do preço mínimo da concessão florestal no edital de licitação poderá ser feita a partir de:

I - preços mínimos de cada produto ou serviço tal como definido no caput;

II - estimativa de arrecadação anual total dos produtos e serviços; e

III - combinação dos dois métodos especificados nos incisos I e II deste parágrafo.

Art. 40. Nas concessões florestais federais, o valor mínimo anual, definido no § 3º do art. 36 da Lei nº 11.284, de 2006, será de até trinta por cento do preço anual vencedor do processo licitatório, calculado em função da estimativa de produção fixada no edital e os preços de produtos e serviços contidos na proposta vencedora.

§ 1º O percentual aplicável para a definição do valor mínimo será fixado no edital.

§ 2º O valor mínimo anual será fixado e expresso no contrato de concessão em moeda corrente do país, cabendo revisões e reajustes.

§ 3º O pagamento do valor mínimo anual será compensado no preço da concessão florestal de que trata o inciso II do art. 36 da Lei nº 11.284, de 2006, desde que ocorra no mesmo ano.

§ 4º O valor mínimo somente será exigível após a aprovação do PMFS pelo IBAMA, salvo quando o atraso na aprovação for de responsabilidade do concessionário.

Art. 41. O edital de licitação especificará prazo máximo para o concessionário apresentar o PMFS ao órgão competente, após assinatura do contrato de concessão, limitado ao máximo de doze meses.

Art. 42. O edital de licitação deverá prever a

responsabilidade pela demarcação da unidade de manejo.

Parágrafo único. Quando a demarcação for de responsabilidade do concessionário, sua execução será aprovada pelo Serviço Florestal Brasileiro.

Art. 43. Os bens reversíveis, que retornam ao titular da floresta pública após a extinção da concessão, serão definidos no edital de licitação e deverão incluir pelo menos:

I - demarcação da unidade de manejo;

II - infra-estrutura de acesso;

III - cercas, aceiros e porteiras; e

IV - construções e instalações permanentes.

CAPÍTULO VII DO CONTRATO DE CONCESSÃO FLORESTAL FEDERAL

Art. 44. Para os fins de aplicação do § 1º do art. 27 da Lei nº 11.284, de 2006, nas concessões florestais federais, são consideradas:

I - inerentes ao manejo florestal as seguintes atividades:

a) planejamento e operações florestais, incluindo:

1. inventário florestal;

2. PMFS e planejamento operacional;

3. construção e manutenção de vias de acesso e ramais;

4. colheita e transporte de produtos florestais;

5. silvicultura pós-colheita;

6. monitoramento ambiental;

7. proteção florestal;

II - subsidiárias ao manejo florestal as seguintes atividades:

a) operações de apoio, incluindo:

1. segurança e vigilância;

2. manutenção de máquinas e infra-estrutura;

3. gerenciamento de acampamentos;
 4. proteção florestal;
- b) operações de processamento de produtos florestais;
- c) operações de serviço, incluindo:
1. guia de visitação; e
 2. transporte de turistas.

Art. 45. O controle do percentual máximo de concessão florestal que cada concessionário, individualmente ou em consórcio poderá deter, observados os limites do inciso II do art. 34, bem como o disposto no art. 77, ambos da Lei nº 11.284, de 2006, será efetuado pelo Serviço Florestal Brasileiro, nos termos do inciso XIX do art. 53 da mesma lei.

Parágrafo único. Outros aspectos inerentes aos atos e negócios jurídicos a serem celebrados entre concessionários serão submetidos ao Sistema Brasileiro de Defesa da Concorrência, quando necessário.

Art. 46. Serão previstos nos contratos de concessão florestal federais critérios de bonificação para o concessionário que atingir parâmetros de desempenho socioambiental, além das obrigações legais e contratuais.

§ 1º A bonificação por desempenho poderá ser expressa em desconto nos preços florestais.

§ 2º Os critérios e indicadores de bonificação por desempenho serão definidos pelo Serviço Florestal Brasileiro e expressos no edital de licitação.

§ 3º A aplicação do mecanismo de bonificação por desempenho não poderá resultar em valores menores que os preços mínimos definidos no edital de licitação a que se refere o § 2º do art. 36 da Lei nº 11.284, de 2006.

Art. 47. A forma de implementação e as hipóteses de execução das garantias, previstas no art. 21 da Lei nº 11.284, de 2006, serão especificadas mediante resolução do Serviço Florestal Brasileiro.

Parágrafo único. A garantia da proposta visa assegurar que o vencedor do processo licitatório firme, no prazo previsto no edital, o contrato de concessão nos termos da proposta vencedora, à qual se encontra vinculado, sem prejuízo da aplicação das penalidades indicadas no caput do art. 81 da Lei nº 8.666, de 21 de junho de 1993.

Art. 48. O reajuste dos preços florestais será anual, com base em metodologia a ser definida pelo Serviço Florestal Brasileiro e especificada no edital de licitação e no contrato de concessão.

Art. 49. O Serviço Florestal Brasileiro desenvolverá e manterá atualizado sistema de acompanhamento dos preços e outros aspectos do mercado de produtos e serviços florestais.

Art. 50. Os contratos de concessão florestal federais deverão prever direitos e obrigações para sua integração a contratos, autorizações, licenças e outorgas de outros setores explicitados no § 1º do art. 16 da Lei nº 11.284, de 2006.

Art. 51. Em caso de não-cumprimento dos critérios técnicos e do não-pagamento dos preços florestais, além de outras sanções cabíveis, o Serviço Florestal Brasileiro poderá determinar a imediata suspensão da execução das atividades desenvolvidas em desacordo com o contrato de concessão e determinar a imediata correção das irregularidades identificadas, nos termos do § 2º do art. 30 da Lei nº 11.284, de 2006.

§ 1º O contrato de concessão florestal federal deverá prever as situações que justifiquem o descumprimento das obrigações contratuais, em especial, o pagamento do valor mínimo anual.

§ 2º O contrato de concessão florestal federal indicará os procedimentos a serem utilizados na gestão e solução dos conflitos sociais e as penalidades aplicáveis à sua não-adoção.

§ 3º O contrato de concessão florestal federal indicará a adoção de procedimentos administrativos que viabilizem a solução de divergências na interpretação e na aplicação dos contratos de concessão florestal.

CAPÍTULO VIII DO MONITORAMENTO E AUDITORIA DAS FLORESTAS PÚBLICAS FEDERAIS

SEÇÃO I DO MONITORAMENTO

Art. 52. O monitoramento das florestas públicas federais considerará, no mínimo, os seguintes aspectos:

- I - a implementação do PMFS;
- II - a proteção de espécies endêmicas e ameaçadas de extinção;
- III - a proteção dos corpos d'água;
- IV - a proteção da floresta contra incêndios, desmatamentos e explorações ilegais e outras ameaças à integridade das florestas públicas;
- V - a dinâmica de desenvolvimento da floresta;
- VI - as condições de trabalho;
- VII - a existência de conflitos socioambientais;
- VIII - os impactos sociais, ambientais, econômicos e outros que possam afetar a segurança pública e a defesa nacional;
- IX - a qualidade da indústria de beneficiamento primário; e
- X - o cumprimento do contrato.

Art. 53. O Serviço Florestal Brasileiro articulará com outros órgãos e entidades responsáveis pelo planejamento, gestão e execução dos sistemas de monitoramento, controle e fiscalização, visando à implementação do disposto no art. 50, quanto à gestão das florestas públicas federais.

Art. 54. O Relatório Anual de Gestão de Florestas Públicas da União, de que trata o § 2º do art. 53 da Lei nº 11.284, de 2006, indicará os resultados do monitoramento das florestas públicas federais, considerando os aspectos enumerados no art. 52.

Parágrafo único. Além dos encaminhamentos previstos no § 2º do art. 53 da Lei nº 11.284, de 2006, o Relatório Anual de Gestão de Florestas Públicas será amplamente divulgado pelo Serviço Florestal Brasi-

leiro, podendo ser debatido em audiências públicas.

Art. 55. Todos os sistemas utilizados para o monitoramento da gestão de florestas públicas federais deverão conter dispositivos de consulta por meio da internet.

SEÇÃO II DA AUDITORIA

Art. 56. O Serviço Florestal Brasileiro estabelecerá os critérios, os indicadores, o conteúdo, os prazos, as condições para a realização e a forma de garantir a publicidade das auditorias florestais, realizadas em florestas públicas federais.

Art. 57. O Instituto Nacional de Metrologia, Normalização e Qualidade Industrial-INMETRO consolidará o procedimento de avaliação de conformidade, inclusive no que se refere a:

- I - sistema de acreditação de entidades públicas ou privadas para realização de auditorias florestais;
- II - critérios mínimos de auditoria;
- III - modelos de relatórios das auditorias florestais; e
- IV - prazos para a entrega de relatórios.

Art. 58. As auditorias florestais, realizadas em florestas públicas federais, serão realizadas por organismos acreditados pelo INMETRO, para a execução de atividades de análise do cumprimento das normas referentes ao manejo florestal e ao contrato de concessão florestal, que incluirá obrigatoriamente as verificações em campo e a consulta à comunidade e autoridades locais.

Art. 59. Os seguintes expedientes poderão ser utilizados pelo Serviço Florestal Brasileiro para viabilizar as auditorias em pequenas unidades de manejo:

- I - auditorias em grupo;
- II - procedimentos simplificados, definidos pelo INMETRO; e

III - desconto no preço dos recursos florestais auferidos da floresta pública.

CAPÍTULO IX DAS DISPOSIÇÕES TRANSITÓRIAS E FINAIS

Art. 60. A delegação prevista no § 1º do art. 49 da Lei nº 11.284, de 2006, dar-se-á por meio de contrato de gestão firmado entre o Ministério do Meio Ambiente e o Conselho Diretor do Serviço

Florestal Brasileiro, nos termos do art. 67 da mesma lei.

Art. 61. O PAOF da União do ano de 2007 poderá ser concluído no mesmo ano de sua vigência, admitida a simplificação do conteúdo mínimo, de que trata o art. 20, conforme disposto em ato do Ministério do Meio Ambiente.

Art. 62. Este decreto entra em vigor na data de sua publicação.

Resolução do CONAMA nº 302, de 20 de março de 2002

Dispõe sobre os parâmetros, definições e limites de Áreas de Preservação Permanente de reservatórios artificiais e o regime de uso do entorno.

O CONSELHO NACIONAL DO MEIO AMBIENTE-CONAMA, no uso das competências que lhe são conferidas pela Lei nº 6.938, de 31 de agosto de 1981, regulamentada pelo Decreto nº 99.274, de 6 de junho de 1990, e tendo em vista o disposto nas leis nº 4.771, de 15 de setembro de 1965, 9.433, de 8 de janeiro de 1997, e no seu Regimento Interno, e

Considerando que a função socioambiental da propriedade prevista nos arts. 5º, inciso XXIII, 170, inciso VI, 182, § 2º, 186, inciso II e 225 da Constituição, os princípios da prevenção, da precaução e do poluidor-pagador;

Considerando a necessidade de regulamentar o art. 2º da Lei nº 4.771, de 1965, no que concerne às áreas de preservação permanente no entorno dos reservatórios artificiais;

Considerando as responsabilidades assumidas pelo Brasil por força da Convenção da Biodiversidade, de 1992, da Convenção de Ramsar, de 1971 e da Convenção de Washington, de 1940, bem como os compromissos derivados da Declaração do Rio de Janeiro, de 1992;

Considerando que as Áreas de Preservação Permanente e outros espaços territoriais especialmente protegidos, como instrumento de relevante

interesse ambiental, integram o desenvolvimento sustentável, objetivo das presentes e futuras gerações;

Considerando a função ambiental das Áreas de Preservação Permanente de preservar os recursos hídricos, a paisagem, a estabilidade geológica, a biodiversidade, o fluxo gênico de fauna e flora, proteger o solo e assegurar o bem-estar das populações humanas, resolve:

Art. 1º Constitui objeto da presente Resolução o estabelecimento de parâmetros, definições e limites para as Áreas de Preservação Permanente de reservatório artificial e a instituição da elaboração obrigatória de plano ambiental de conservação e uso do seu entorno.

Art. 2º Para efeito desta resolução são adotadas as seguintes definições:

I - Reservatório artificial: acumulação não natural de água destinada a quaisquer de seus múltiplos usos;

II - Área de Preservação Permanente: a área marginal ao redor do reservatório artificial e suas ilhas, com a função ambiental de preservar os recursos hídricos, a paisagem, a estabilidade geológica, a biodiversidade, o fluxo gênico de fauna e flora, proteger o solo e assegurar o bem-estar das populações humanas;

III - Plano Ambiental de Conservação e Uso do Entorno de Reservatório Artificial: conjunto de diretrizes e proposições com o objetivo de disciplinar a conservação, recuperação, o uso e ocupação do entorno do reservatório artificial, respeitados os parâmetros estabelecidos nesta resolução e em outras normas aplicáveis;

IV - Nível Máximo Normal: é a cota máxima normal de operação do reservatório;

V - Área Urbana Consolidada: aquela que atende aos seguintes critérios:

- a) definição legal pelo poder público;
- b) existência de, no mínimo, quatro dos seguintes equipamentos de infra-estrutura urbana:
 1. malha viária com canalização de águas pluviais,
 2. rede de abastecimento de água;
 3. rede de esgoto;
 4. distribuição de energia elétrica e iluminação pública;
 5. recolhimento de resíduos sólidos urbanos;
 6. tratamento de resíduos sólidos urbanos; e
- c) densidade demográfica superior a cinco mil habitantes por km².

Art. 3º Constitui Área de Preservação Permanente a área com largura mínima, em projeção horizontal, no entorno dos reservatórios artificiais, medida a partir do nível máximo normal de:

I - trinta metros para os reservatórios artificiais situados em áreas urbanas consolidadas e cem metros para áreas rurais;

II - quinze metros, no mínimo, para os reservatórios artificiais de geração de energia elétrica com até dez hectares, sem prejuízo da compensação ambiental.

III - quinze metros, no mínimo, para reservatórios artificiais não utilizados em abastecimento público ou geração de energia elétrica, com até vinte hectares de superfície e localizados em área rural.

§ 1º Os limites da Área de Preservação Permanente, previstos no inciso I, poderão ser ampliados ou reduzidos, observando-se o patamar mínimo de trinta metros, conforme estabelecido no licenciamento ambiental e no plano de recursos hídricos da bacia onde o reservatório se insere, se houver.

§ 2º Os limites da Área de Preservação Permanente, previstos no inciso II, somente poderão ser ampliados, conforme estabelecido no licenciamento ambiental, e, quando houver, de acordo com o plano de recursos hídricos da bacia onde o reservatório se insere.

§ 3º A redução do limite da Área de Preservação Permanente, prevista no § 1º deste artigo não se aplica às áreas de ocorrência original da floresta ombrófila densa - porção amazônica, inclusive os cerradões e aos reservatórios artificiais utilizados para fins de abastecimento público.

§ 4º A ampliação ou redução do limite das Áreas de Preservação Permanente, a que se refere o § 1º, deverá ser estabelecida considerando, no mínimo, os seguintes critérios:

I - características ambientais da bacia hidrográfica;

II - geologia, geomorfologia, hidrogeologia e fisiografia da bacia hidrográfica;

III - tipologia vegetal;

IV - representatividade ecológica da área no bioma presente dentro da bacia hidrográfica em que está inserido, notadamente a existência de espécie ameaçada de extinção e a importância da área como corredor de biodiversidade;

V - finalidade do uso da água;

VI - uso e ocupação do solo no entorno;

VII - o impacto ambiental causado pela implantação do reservatório e no entorno da Área de Preservação Permanente até a faixa de cem metros.

§ 5º Na hipótese de redução, a ocupação urbana, mesmo com parcelamento do solo através de loteamento ou subdivisão em partes ideais, dentre outros mecanismos, não poderá exceder a dez

por cento dessa área, ressalvadas as benfeitorias existentes na área urbana consolidada, à época da solicitação da licença prévia ambiental.

§ 6º Não se aplicam as disposições deste artigo às acumulações artificiais de água, inferiores a cinco hectares de superfície, desde que não resultantes do barramento ou represamento de cursos d'água e não localizadas em Área de Preservação Permanente, à exceção daquelas destinadas ao abastecimento público.

Art. 4º O empreendedor, no âmbito do procedimento de licenciamento ambiental, deve elaborar o plano ambiental de conservação e uso do entorno de reservatório artificial em conformidade com o termo de referência expedido pelo órgão ambiental competente, para os reservatórios artificiais destinados à geração de energia e abastecimento público.

§ 1º Cabe ao órgão ambiental competente aprovar o plano ambiental de conservação e uso do entorno dos reservatórios artificiais, considerando o plano de recursos hídricos, quando houver, sem prejuízo do procedimento de licenciamento ambiental.

§ 2º A aprovação do plano ambiental de conservação e uso do entorno dos reservatórios artificiais deverá ser precedida da realização de consulta pública, sob pena de nulidade do ato administrativo, na forma da Resolução CONAMA no 09, de 3 de dezembro de 1987, naquilo que for

aplicável, informando-se ao Ministério Público com antecedência de trinta dias da respectiva data.

§ 3º Na análise do plano ambiental de conservação e uso de que trata este artigo, será ouvido o respectivo comitê de bacia hidrográfica, quando houver.

§ 4º O plano ambiental de conservação e uso poderá indicar áreas para implantação de pólos turísticos e lazer no entorno do reservatório artificial, que não poderão exceder a dez por cento da área total do seu entorno.

§ 5º As áreas previstas no parágrafo anterior somente poderão ser ocupadas respeitadas a legislação municipal, estadual e federal, e desde que a ocupação esteja devidamente licenciada pelo órgão ambiental competente.

Art. 5º Aos empreendimentos objeto de processo de privatização, até a data de publicação desta resolução, aplicam-se às exigências ambientais vigentes à época da privatização, inclusive os cem metros mínimos de Área de Preservação Permanente.

Parágrafo único. Aos empreendimentos que dispõem de licença de operação aplicam-se as exigências nela contidas.

Art. 6º Esta resolução entra em vigor na data de sua publicação, incidindo, inclusive, sobre os processos de licenciamento ambiental em andamento.

Resolução do CONAMA nº 303, de 20 de março de 2002

Dispõe sobre parâmetros, definições e limites de Áreas de Preservação Permanente.

O CONSELHO NACIONAL DO MEIO AMBIENTE-CONAMA, no uso das competências que lhe são conferidas pela Lei nº 6.938, de 31 de agosto de 1981, regulamentada pelo Decreto nº 99.274, de 6 de junho de 1990, e tendo em vista o disposto nas leis nº 4.771, de 15 de setembro e 1965, 9.433, de 8 de janeiro de 1997, e o seu Regimento Interno, e

Considerando a função sócio-ambiental da propriedade prevista nos arts. 5º, inciso XXIII, 170, inciso VI, 182, § 2º, 186, inciso II e 225 da Constituição e os princípios da prevenção, da precaução e do poluidor-pagador;

Considerando a necessidade de regulamentar o art. 2º da Lei nº 4.771, de 15 de setembro de 1965, no que concerne às Áreas de Preservação Permanente;

Considerando as responsabilidades assumidas pelo Brasil por força da Convenção da Biodiversidade, de 1992, da Convenção Ramsar, de 1971 e da Convenção de Washington, de 1940, bem como os compromissos derivados da Declaração do Rio de Janeiro, de 1992;

Considerando que as Áreas de Preservação Permanente e outros espaços territoriais especialmente protegidos, como instrumentos de relevante interesse ambiental, integram o desenvolvimento sustentável, objetivo das presentes e futuras gerações;

Considerando a conveniência de regulamentar os arts. 2º e 3º da Lei nº 4.771, de 15 de setembro de 1965, no que concerne às Áreas de Preservação Permanente; (Acrescentado(a) pelo(a) Resolução do CONAMA nº 341, de 2003)

Considerando ser dever do Poder Público e dos particulares preservar a biodiversidade, notadamente a flora, a fauna, os recursos hídricos, as belezas naturais e o equilíbrio ecológico, evitando

a poluição das águas, solo e ar, pressuposto intrínseco ao reconhecimento e exercício do direito de propriedade, nos termos dos arts. 5º, caput (direito à vida) e inciso XXIII (função social da propriedade), 170, VI, 186, II, e 225, todos da Constituição Federal, bem como do art. 1.299, do Código Civil, que obriga o proprietário e posseiro a respeitarem os regulamentos administrativos; (Acrescentado(a) pelo(a) Resolução do CONAMA nº 341, de 2003)

Considerando a função fundamental das dunas na dinâmica da zona costeira, no controle dos processos erosivos e na formação e recarga de aquíferos. (Acrescentado(a) pelo(a) Resolução do CONAMA nº 341, de 2003)

Considerando a excepcional beleza cênica e paisagística das dunas, e a importância da manutenção dos seus atributos para o turismo sustentável, resolve: (Acrescentado(a) pelo(a) Resolução do CONAMA nº 341, de 2003)

Art. 1º Constitui objeto da presente Resolução o estabelecimento de parâmetros, definições e limites referentes às Áreas de Preservação Permanente.

Art. 2º Para os efeitos desta Resolução, são adotadas as seguintes definições:

I - nível mais alto: nível alcançado por ocasião da cheia sazonal do curso d'água perene ou intermitente;

II - nascente ou olho d'água: local onde aflora naturalmente, mesmo que de forma intermitente, a água subterrânea;

III - vereda: espaço brejoso ou encharcado, que contém nascentes ou cabeceiras de cursos d'água, onde há ocorrência de solos hidromórficos, caracterizado predominantemente por renques de buritis do brejo (*Mauritia flexuosa*) e outras formas de vegetação típica;

IV - morro: elevação do terreno com cota do topo em relação a base entre cinqüenta e trezentos metros e encostas com declividade superior a trinta por cento (aproximadamente dezessete graus) na linha de maior declividade;

V - montanha: elevação do terreno com cota em relação a base superior a trezentos metros;

VI - base de morro ou montanha: plano horizontal definido por planície ou superfície de lençol d'água adjacente ou, nos relevos ondulados, pela cota da depressão mais baixa ao seu redor;

VII - linha de cumeada: linha que une os pontos mais altos de uma seqüência de morros ou de montanhas, constituindo-se no divisor de águas;

VIII - restinga: depósito arenoso paralelo a linha da costa, de forma geralmente alongada, produzido por processos de sedimentação, onde se encontram diferentes comunidades que recebem influência marinha, também consideradas comunidades edáficas por dependerem mais da natureza do substrato do que do clima. A cobertura vegetal nas restingas ocorrem mosaico, e encontra-se em praias, cordões arenosos, dunas e depressões, apresentando, de acordo com o estágio sucessional, estrato herbáceo, arbustivos e arbóreo, este último mais interiorizado;

IX - manguezal: ecossistema litorâneo que ocorre em terrenos baixos, sujeitos à ação das marés, formado por vasas lodosas recentes ou arenosas, às quais se associa, predominantemente, a vegetação natural conhecida como mangue, com influência flúvio-marinha, típica de solos limosos de regiões estuarinas e com dispersão descontínua ao longo da costa brasileira, entre os estados do Amapá e Santa Catarina;

X - duna: unidade geomorfológica de constituição predominante arenosa, com aparência de cômodo ou colina, produzida pela ação dos ventos, situada no litoral ou no interior do continente, podendo estar recoberta, ou não, por vegetação;

XI - tabuleiro ou chapada: paisagem de topografia plana, com declividade média inferior a dez

por cento, aproximadamente seis graus e superfície superior a dez hectares, terminada de forma abrupta em escarpa, caracterizando-se a chapada por grandes superfícies a mais de seiscentos metros de altitude;

XII - escarpa: rampa de terrenos com inclinação igual ou superior a quarenta e cinco graus, que delimitam relevos de tabuleiros, chapadas e planalto, estando limitada no topo pela ruptura positiva de declividade (linha de escarpa) e no sopé por ruptura negativa de declividade, englobando os depósitos de colúvio que localizam-se próximo ao sopé da escarpa;

XIII - área urbana consolidada: aquela que atende aos seguintes critérios:

- a) definição legal pelo poder público;
- b) existência de, no mínimo, quatro dos seguintes equipamentos de infra-estrutura urbana:
 1. malha viária com canalização de águas pluviais,
 2. rede de abastecimento de água;
 3. rede de esgoto;
 4. distribuição de energia elétrica e iluminação pública ;
 5. recolhimento de resíduos sólidos urbanos;
 6. tratamento de resíduos sólidos urbanos;
- c) densidade demográfica superior a cinco mil habitantes por km².

Art. 3º Constitui Área de Preservação Permanente a área situada:

I - em faixa marginal, medida a partir do nível mais alto, em projeção horizontal, com largura mínima, de:

- a) trinta metros, para o curso d'água com menos de dez metros de largura;
- b) cinqüenta metros, para o curso d'água com dez a cinqüenta metros de largura;

c) cem metros, para o curso d'água com cinqüenta a duzentos metros de largura;

d) duzentos metros, para o curso d'água com duzentos a seiscentos metros de largura;

e) quinhentos metros, para o curso d'água com mais de seiscentos metros de largura;

II - ao redor de nascente ou olho d'água, ainda que intermitente, com raio mínimo de cinqüenta metros de tal forma que proteja, em cada caso, a bacia hidrográfica contribuinte;

III - ao redor de lagos e lagoas naturais, em faixa com metragem mínima de:

a) trinta metros, para os que estejam situados em áreas urbanas consolidadas;

b) cem metros, para as que estejam em áreas rurais, exceto os corpos d'água com até vinte hectares de superfície, cuja faixa marginal será de cinqüenta metros;

IV - em vereda e em faixa marginal, em projeção horizontal, com largura mínima de cinqüenta metros, a partir do limite do espaço brejoso e encharcado;

V - no topo de morros e montanhas, em áreas delimitadas a partir da curva de nível correspondente a dois terços da altura mínima da elevação em relação a base;

VI - nas linhas de cumeada, em área delimitada a partir da curva de nível correspondente a dois terços da altura, em relação à base, do pico mais baixo da cumeada, fixando-se a curva de nível para cada segmento da linha de cumeada equivalente a mil metros;

VII - em encosta ou parte desta, com declividade superior a cem por cento ou quarenta e cinco graus na linha de maior declive;

VIII - nas escarpas e nas bordas dos tabuleiros e chapadas, a partir da linha de ruptura em faixa nunca inferior a cem metros em projeção horizontal no sentido do reverso da escarpa;

IX - nas restingas:

a) em faixa mínima de trezentos metros, medidos a partir da linha de preamar máxima;

b) em qualquer localização ou extensão, quando recoberta por vegetação com função fixadora de dunas ou estabilizadora de mangues;

X - em manguezal, em toda a sua extensão;

XI - em duna;

XII - em altitude superior a mil e oitocentos metros, ou, em Estados que não tenham tais elevações, à critério do órgão ambiental competente;

XIII - nos locais de refúgio ou reprodução de aves migratórias;

XIV - nos locais de refúgio ou reprodução de exemplares da fauna ameaçadas de extinção que constem de lista elaborada pelo Poder Público Federal, Estadual ou Municipal;

XV - nas praias, em locais de nidificação e reprodução da fauna silvestre.

Parágrafo único. Na ocorrência de dois ou mais morros ou montanhas cujos cumes estejam separados entre si por distâncias inferiores a quinhentos metros, a Área de Preservação Permanente abrangerá o conjunto de morros ou montanhas, delimitada a partir da curva de nível correspondente a dois terços da altura em relação à base do morro ou montanha de menor altura do conjunto, aplicando-se o que segue:

I - agrupam-se os morros ou montanhas cuja proximidade seja de até quinhentos metros entre seus topos;

II - identifica-se o menor morro ou montanha;

III - traça-se uma linha na curva de nível correspondente a dois terços deste; e

IV - considera-se de preservação permanente toda a área acima deste nível.

Art. 4º O CONAMA estabelecerá, em Resolução específica, parâmetros das Áreas de Preservação Permanente de reservatórios artificiais e o regime de uso de seu entorno.

Art. 5º Esta resolução entra em vigor na data de sua publicação, revogando-se a Resolução CONAMA nº 004, de 18 de setembro de 1985.

Resolução do CONAMA nº 369, de 28 de março de 2006

(com retificações)

Dispõe sobre os casos excepcionais, de utilidade pública, interesse social ou baixo impacto ambiental, que possibilitam a intervenção ou supressão de vegetação em Área de Preservação Permanente – APP.

O CONSELHO NACIONAL DO MEIO AMBIENTE-CONAMA, no uso das competências que lhe são conferidas pela Lei nº 6.938, de 31 de agosto de 1981, regulamentada pelo Decreto nº 99.274, de 6 de junho de 1990, e tendo em vista o disposto nas leis nº 4.771, de 15 de setembro de 1965, e 9.433, de 8 de janeiro de 1997, e o seu Regimento Interno, e

Considerando, nos termos do art. 225, caput, da Constituição Federal, o dever do Poder Público e da coletividade de proteger o meio ambiente para a presente e as futuras gerações;

Considerando as responsabilidades assumidas pelo Brasil por força da Convenção da Biodiversidade, de 1992, da Convenção Ramsar, de 1971 e da Convenção de Washington, de 1940, bem como os compromissos derivados da Declaração do Rio de Janeiro, de 1992;

Considerando que as Áreas de Preservação Permanente-APP, localizadas em cada posse ou propriedade, são bens de interesse nacional e espaços territoriais especialmente protegidos, cobertos ou não por vegetação, com a função ambiental de preservar os recursos hídricos, a paisagem, a estabilidade geológica, a biodiversidade, o fluxo gênico de fauna e flora, proteger o solo e assegurar o bem-estar das populações humanas;

Considerando a singularidade e o valor estratégico das áreas de preservação permanente que, conforme indica sua denominação, são caracterizadas, como regra geral, pela intocabilidade e vedação de uso econômico direto;

Considerando que as áreas de preservação permanente e outros espaços territoriais especialmente protegidos, como instrumentos de relevante interesse ambiental, integram o desenvolvimento sustentável, objetivo das presentes e futuras gerações;

Considerando a função sócioambiental da propriedade prevista nos arts. 5º, inciso XXIII, 170, inciso VI, 182, § 2º, 186, inciso II e 225 da Constituição e os princípios da prevenção, da precaução e do poluidor-pagador;

Considerando que o direito de propriedade será exercido com as limitações que a legislação estabelece, ficando o proprietário ou posseiro obrigados a respeitarem as normas e regulamentos administrativos;

Considerando o dever legal do proprietário ou do possuidor de recuperar as Áreas de Preservação Permanente-APP's irregularmente suprimidas ou ocupadas;

Considerando que, nos termos do art. 8º, da Lei nº 6.938, de 1981, compete ao Conselho Nacional do Meio Ambiente-CONAMA estabelecer normas, critérios e padrões relativos ao controle e à manutenção da qualidade do meio ambiente com vistas ao uso racional dos recursos ambientais, principalmente os hídricos; e

Considerando que, nos termos do art. 1º § 2º, incisos IV, alínea "c", e V, alínea "c", da Lei nº 4.771, de 15 de setembro de 1965, alterada pela MP nº 2.166-67, de 24 de agosto de 2001, compete ao CONAMA prever, em resolução,

demais obras, planos, atividades ou projetos” de utilidade pública e interesse social; resolve:

SEÇÃO I DAS DISPOSIÇÕES GERAIS

Art. 1º Esta resolução define os casos excepcionais em que o órgão ambiental competente pode autorizar a intervenção ou supressão de vegetação em Área de Preservação Permanente-APP para a implantação de obras, planos, atividades ou projetos de utilidade pública ou interesse social, ou para a realização de ações consideradas eventuais e de baixo impacto ambiental.

§ 1º É vedada a intervenção ou supressão de vegetação em APP de nascentes, veredas, manguezais e dunas originalmente providas de vegetação, previstas nos incisos II, IV, X e XI do art. 3º da Resolução CONAMA nº 303, de 20 de março de 2002, salvo nos casos de utilidade pública dispostos no inciso I do art. 2º desta Resolução, e para acesso de pessoas e animais para obtenção de água, nos termos do § 7º, do art. 4º, da Lei nº 4.771, de 15 de setembro de 1965.

§ 2º O disposto na alínea “c” do inciso I, do art. 2º desta resolução não se aplica para a intervenção ou supressão de vegetação nas APP’s de veredas, restingas, manguezais e dunas previstas nos incisos IV, X e XI do art. 3º da Resolução CONAMA nº 303, de 20 de março de 2002.

§ 3º A autorização para intervenção ou supressão de vegetação em APP de nascente, definida no inciso II do art. 3º da Resolução CONAMA nº 303, de 2002, fica condicionada à outorga do direito de uso de recurso hídrico, conforme o disposto no art. 12 da Lei nº 9.433, de 8 de janeiro de 1997.

§ 4º A autorização de intervenção ou supressão de vegetação em APP depende da comprovação pelo empreendedor do cumprimento integral das obrigações vencidas nestas áreas.

Art. 2º O órgão ambiental competente somente poderá autorizar a intervenção ou supressão de vegetação em APP, devidamente caracterizada e motivada mediante procedimento administrativo

autônomo e prévio, e atendidos os requisitos previstos nesta resolução e noutras normas federais, estaduais e municipais aplicáveis, bem como no Plano Diretor, Zoneamento Ecológico-Econômico e Plano de Manejo das Unidades de Conservação, se existentes, nos seguintes casos:

I - utilidade pública:

- a) as atividades de segurança nacional e proteção sanitária;
- b) as obras essenciais de infra-estrutura destinadas aos serviços públicos de transporte, saneamento e energia;
- c) as atividades de pesquisa e extração de substâncias minerais, outorgadas pela autoridade competente, exceto areia, argila, saibro e cascalho;
- d) a implantação de área verde pública em área urbana;
- e) pesquisa arqueológica;
- f) obras públicas para implantação de instalações necessárias à captação e condução de água e de efluentes tratados; e

g) implantação de instalações necessárias à captação e condução de água e de efluentes tratados para projetos privados de aquicultura, obedecidos os critérios e requisitos previstos nos §§ 1º e 2º do art. 11, desta resolução.

II - interesse social:

- a) as atividades imprescindíveis à proteção da integridade da vegetação nativa, tais como prevenção, combate e controle do fogo, controle da erosão, erradicação de invasoras e proteção de plantios com espécies nativas, de acordo com o estabelecido pelo órgão ambiental competente;
- b) o manejo agroflorestal, ambientalmente sustentável, praticado na pequena propriedade ou posse rural familiar, que não descaracterize a cobertura vegetal nativa, ou impeça sua recuperação, e não prejudique a função ecológica da área;

c) a regularização fundiária sustentável de área urbana;

d) as atividades de pesquisa e extração de areia, argila, saibro e cascalho, outorgadas pela autoridade competente;

III - intervenção ou supressão de vegetação eventual e de baixo impacto ambiental, observados os parâmetros desta resolução.

Art. 3º A intervenção ou supressão de vegetação em APP somente poderá ser autorizada quando o requerente, entre outras exigências, comprovar:

I - a inexistência de alternativa técnica e locacional às obras, planos, atividades ou projetos propostos;

II - atendimento às condições e padrões aplicáveis aos corpos de água;

III - averbação da Área de Reserva Legal; e

IV - a inexistência de risco de agravamento de processos como enchentes, erosão ou movimentos acidentais de massa rochosa.

Art. 4º Toda obra, plano, atividade ou projeto de utilidade pública, interesse social ou de baixo impacto ambiental, deverá obter do órgão ambiental competente a autorização para intervenção ou supressão de vegetação em APP, em processo administrativo próprio, nos termos previstos nesta resolução, no âmbito do processo de licenciamento ou autorização, motivado tecnicamente, observadas as normas ambientais aplicáveis.

§ 1º A intervenção ou supressão de vegetação em APP de que trata o caput deste artigo dependerá de autorização do órgão ambiental estadual competente, com anuência prévia, quando couber, do órgão federal ou municipal de meio ambiente, ressalvado o disposto no § 2º deste artigo.

§ 2º A intervenção ou supressão de vegetação em APP situada em área urbana dependerá de autorização do órgão ambiental municipal, desde que o município possua Conselho de Meio Ambiente, com caráter deliberativo, e Plano Diretor ou Lei de Diretrizes Urbanas, no caso de municípios com

menos de vinte mil habitantes, mediante anuência prévia do órgão ambiental estadual competente, fundamentada em parecer técnico.

§ 3º Independem de prévia autorização do órgão ambiental competente:

I - as atividades de segurança pública e defesa civil, de caráter emergencial; e

II - as atividades previstas na Lei Complementar nº 97, de 9 de junho de 1999, de preparo e emprego das Forças Armadas para o cumprimento de sua missão constitucional, desenvolvidas em área militar.

Art. 5º O órgão ambiental competente estabelecerá, previamente à emissão da autorização para a intervenção ou supressão de vegetação em APP, as medidas ecológicas, de caráter mitigador e compensatório, previstas no § 4º, do art. 4º, da Lei nº 4.771, de 1965, que deverão ser adotadas pelo requerente.

§ 1º Para os empreendimentos e atividades sujeitos ao licenciamento ambiental, as medidas ecológicas, de caráter mitigador e compensatório, previstas neste artigo, serão definidas no âmbito do referido processo de licenciamento, sem prejuízo, quando for o caso, do cumprimento das disposições do art. 36, da Lei nº 9.985, de 18 de julho de 2000.

§ 2º As medidas de caráter compensatório de que trata este artigo consistem na efetiva recuperação ou recomposição de APP e deverão ocorrer na mesma sub-bacia hidrográfica, e prioritariamente:

I - na área de influência do empreendimento, ou

II - nas cabeceiras dos rios.

Art. 6º Independe de autorização do poder público o plantio de espécies nativas com a finalidade de recuperação de APP, respeitadas as obrigações anteriormente acordadas, se existentes, e as normas e requisitos técnicos aplicáveis.

SEÇÃO II
DAS ATIVIDADES DE PESQUISA E
EXTRAÇÃO DE SUBSTÂNCIAS MINERAIS

Art. 7º A intervenção ou supressão de vegetação em APP para a extração de substâncias minerais, observado o disposto na Seção I desta resolução, fica sujeita à apresentação de Estudo Prévio de Impacto Ambiental-EIA e respectivo Relatório de Impacto sobre o Meio Ambiente-RIMA no processo de licenciamento ambiental, bem como a outras exigências, entre as quais:

I - demonstração da titularidade de direito mineral outorgado pelo órgão competente do Ministério de Minas e Energia, por qualquer dos títulos previstos na legislação vigente;

II - justificação da necessidade da extração de substâncias minerais em APP e a inexistência de alternativas técnicas e locais da exploração da jazida;

III - avaliação do impacto ambiental agregado da exploração mineral e os efeitos cumulativos nas APP's, da sub-bacia do conjunto de atividades de lavra mineral atuais e previsíveis, que estejam disponíveis nos órgãos competentes;

IV - execução por profissionais legalmente habilitados para a extração mineral e controle de impactos sobre meio físico e biótico, mediante apresentação de Anotação de Responsabilidade Técnica ART, de execução ou Anotação de Função Técnica-AFT, a qual deverá permanecer ativa até o encerramento da atividade minerária e da respectiva recuperação ambiental;

V - compatibilidade com as diretrizes do plano de recursos hídricos, quando houver;

VI - não localização em remanescente florestal de mata atlântica primária.

§ 1º No caso de intervenção ou supressão de vegetação em APP para a atividade de extração de substâncias minerais que não seja potencialmente causadora de significativo impacto ambiental, o órgão ambiental competente poderá, mediante decisão motivada, substituir a exigência de apre-

sentação de EIA/RIMA pela apresentação de outros estudos ambientais previstos em legislação.

§ 2º A intervenção ou supressão de vegetação em APP para as atividades de pesquisa mineral, observado o disposto na Seção I desta resolução, ficam sujeitos a EIA/RIMA no processo de licenciamento ambiental, caso sejam potencialmente causadoras de significativo impacto ambiental, bem como a outras exigências, entre as quais:

I - demonstração da titularidade de direito mineral outorgado pelo órgão competente do Ministério de Minas e Energia, por qualquer dos títulos previstos na legislação vigente;

II - execução por profissionais legalmente habilitados para a pesquisa mineral e controle de impactos sobre meio físico e biótico, mediante apresentação de ART, de execução ou AFT, a qual deverá permanecer ativa até o encerramento da pesquisa mineral e da respectiva recuperação ambiental.

§ 3º Os estudos previstos neste artigo serão demandados no início do processo de licenciamento ambiental, independentemente de outros estudos técnicos exigíveis pelo órgão ambiental.

§ 4º A extração de rochas para uso direto na construção civil ficará condicionada ao disposto nos instrumentos de ordenamento territorial em escala definida pelo órgão ambiental competente.

§ 5º Caso inexistam os instrumentos previstos no § 4º, ou se naqueles existentes não constar a extração de rochas para o uso direto para a construção civil, a autorização para intervenção ou supressão de vegetação em APP de nascente, para esta atividade estará vedada a partir de 36 meses da publicação desta resolução.

§ 6º Os depósitos de estéril e rejeitos, os sistemas de tratamento de efluentes, de beneficiamento e de infra-estrutura das atividades minerárias, somente poderão intervir em APP em casos excepcionais, reconhecidos em processo de licenciamento pelo órgão ambiental competente, atendido o disposto no inciso I do art. 3º desta resolução.

§ 7º No caso de atividades de pesquisa e extração de substâncias minerais, a comprovação da averbação da reserva legal, de que trata o art. 3º, somente será exigida nos casos em que:

I - o empreendedor seja o proprietário ou possuidor da área;

II - haja relação jurídica contratual onerosa entre o empreendedor e o proprietário ou possuidor, em decorrência do empreendimento minerário.

§ 8º Além das medidas ecológicas, de caráter mitigador e compensatório, previstas no art. 5º, desta resolução, os titulares das atividades de pesquisa e extração de substâncias minerais em APP ficam igualmente obrigados a recuperar o ambiente degradado, nos termos do § 2º do art. 225 da Constituição e da legislação vigente, sendo considerado obrigação de relevante interesse ambiental o cumprimento do Plano de Recuperação de Área Degradada-PRAD.

SEÇÃO III

DA IMPLANTAÇÃO DE ÁREA VERDE DE DOMÍNIO PÚBLICO EM ÁREA URBANA

Art. 8º A intervenção ou supressão de vegetação em APP para a implantação de área verde de domínio público em área urbana, nos termos do parágrafo único do art 2º da Lei nº 4.771, de 1965, poderá ser autorizada pelo órgão ambiental competente, observado o disposto na Seção I desta resolução, e uma vez atendido o disposto no Plano Diretor, se houver, além dos seguintes requisitos e condições:

I - localização unicamente em APP previstas nos incisos I, III alínea "a", V, VI e IX alínea "a", do art. 3º da Resolução CONAMA no 303, de 2002, e art. 3º da Resolução CONAMA no 302, de 2002;

II - aprovação pelo órgão ambiental competente de um projeto técnico que priorize a restauração e/ou manutenção das características do ecossistema local, e que contemple medidas necessárias para:

a) recuperação das áreas degradadas da APP inseridas na área verde de domínio público;

b) recomposição da vegetação com espécies nativas;

c) mínima impermeabilização da superfície;

d) contenção de encostas e controle da erosão;

e) adequado escoamento das águas pluviais;

f) proteção de área da recarga de aquíferos; e

g) proteção das margens dos corpos de água.

III - percentuais de impermeabilização e alteração para ajardinamento limitados a respectivamente 5% e 15% da área total da APP inserida na área verde de domínio público.

§ 1º Considera-se área verde de domínio público, para efeito desta resolução, o espaço de domínio público que desempenhe função ecológica, paisagística e recreativa, propiciando a melhoria da qualidade estética, funcional e ambiental da cidade, sendo dotado de vegetação e espaços livres de impermeabilização.

§ 2º O projeto técnico que deverá ser objeto de aprovação pela autoridade ambiental competente, poderá incluir a implantação de equipamentos públicos, tais como:

a) trilhas ecoturísticas;

b) ciclovias;

c) pequenos parques de lazer, excluídos parques temáticos ou similares;

d) acesso e travessia aos corpos de água;

e) mirantes;

f) equipamentos de segurança, lazer, cultura e esporte;

g) bancos, sanitários, chuveiros e bebedouros públicos; e

h) rampas de lançamento de barcos e pequenos ancoradouros.

§ 3º O disposto no caput deste artigo não se aplica às áreas com vegetação nativa primária, ou

secundária em estagio médio e avançado de regeneração.

§ 4º É garantido o acesso livre e gratuito da população à área verde de domínio público.

SEÇÃO IV DA REGULARIZAÇÃO FUNDIÁRIA SUSTENTÁVEL DE ÁREA URBANA

Art. 9º A intervenção ou supressão de vegetação em APP para a regularização fundiária sustentável de área urbana poderá ser autorizada pelo órgão ambiental competente, observado o disposto na Seção I desta resolução, além dos seguintes requisitos e condições:

I - ocupações de baixa renda predominantemente residenciais;

II - ocupações localizadas em área urbana declarada como Zona Especial de Interesse Social-ZEIS no Plano Diretor ou outra legislação municipal;

III - ocupação inserida em área urbana que atenda aos seguintes critérios:

a) possuir no mínimo três dos seguintes itens de infra-estrutura urbana implantada: malha viária, captação de águas pluviais, esgotamento sanitário, coleta de resíduos sólidos, rede de abastecimento de água, rede de distribuição de energia;

b) apresentar densidade demográfica superior a cinquenta habitantes por hectare;

IV - localização exclusivamente nas seguintes faixas de APP:

a) nas margens de cursos de água, e entorno de lagos, lagoas e reservatórios artificiais, conforme incisos I e III, alínea "a", do art. 3º da Resolução CONAMA nº 303, de 2002, e no inciso I do art. 3º da Resolução CONAMA nº 302, de 2002, devendo ser respeitadas faixas mínimas de 15 metros para cursos de água de até 50 metros de largura e faixas mínimas de 50 metros para os demais;

b) em topo de morro e montanhas conforme inci-

so V, do art. 3º, da Resolução CONAMA nº 303, de 2002, desde que respeitadas as áreas de recarga de aquíferos, devidamente identificadas como tal por ato do poder público;

c) em restingas, conforme alínea "a" do IX, do art. 3º da Resolução CONAMA nº 303, de 2002, respeitada uma faixa de 150 metros a partir da linha de preamar máxima;

V - ocupações consolidadas, até 10 de julho de 2001, conforme definido na Lei nº 10.257, de 10 de julho de 2001 e Medida Provisória nº 2.220, de 4 de setembro de 2001;

VI - apresentação pelo poder público municipal de Plano de Regularização Fundiária Sustentável que contemple, entre outros:

a) levantamento da sub-bacia em que estiver inserida a APP, identificando passivos e fragilidades ambientais, restrições e potencialidades, unidades de conservação, áreas de proteção de mananciais, sejam águas superficiais ou subterrâneas;

b) caracterização físico-ambiental, social, cultural, econômica e avaliação dos recursos e riscos ambientais, bem como da ocupação consolidada existente na área;

c) especificação dos sistemas de infra-estrutura urbana, saneamento básico, coleta e destinação de resíduos sólidos, outros serviços e equipamentos públicos, áreas verdes com espaços livres e vegetados com espécies nativas, que favoreçam a infiltração de água de chuva e contribuam para a recarga dos aquíferos;

d) indicação das faixas ou áreas que, em função dos condicionantes físicos ambientais, devam resguardar as características típicas da APP, respeitadas as faixas mínimas definidas nas alíneas "a" e "c" do inciso IV deste artigo;

e) identificação das áreas consideradas de risco de inundações e de movimentos de massa rochosa, tais como, deslizamento, queda e rolamento de blocos, corrida de lama e outras definidas como de risco;

f) medidas necessárias para a preservação, a conservação e a recuperação da APP não passível de regularização nos termos desta resolução;

g) comprovação da melhoria das condições de sustentabilidade urbano-ambiental e de habitabilidade dos moradores;

h) garantia de acesso livre e gratuito pela população às praias e aos corpos de água; e

i) realização de audiência pública.

§ 1º O órgão ambiental competente, em decisão motivada, excepcionalmente poderá reduzir as restrições dispostas na alínea "a", do inciso IV, deste artigo em função das características da ocupação, de acordo com normas definidos pelo conselho ambiental competente, estabelecendo critérios específicos, observadas as necessidades de melhorias ambientais para o Plano de Regularização Fundiária Sustentável.

§ 2º É vedada a regularização de ocupações que, no Plano de Regularização Fundiária Sustentável, sejam identificadas como localizadas em áreas consideradas de risco de inundações, corrida de lama e de movimentos de massa rochosa e outras definidas como de risco.

§ 3º As áreas objeto do Plano de Regularização Fundiária Sustentável devem estar previstas na legislação municipal que disciplina o uso e a ocupação do solo como Zonas Especiais de Interesse Social, tendo regime urbanístico específico para habitação popular, nos termos do disposto na Lei nº 10.257, de 2001.

§ 4º O Plano de Regularização Fundiária Sustentável deve garantir a implantação de instrumentos de gestão democrática e demais instrumentos para o controle e monitoramento ambiental.

§ 5º No Plano de Regularização Fundiária Sustentável deve ser assegurada a não ocupação de APP remanescentes.

SEÇÃO V DA INTERVENÇÃO OU SUPRESSÃO EVENTUAL E DE BAIXO IMPACTO AMBIENTAL DE VEGETAÇÃO EM APP

Art. 10. O órgão ambiental competente poderá autorizar em qualquer ecossistema a intervenção ou supressão de vegetação, eventual e de baixo impacto ambiental, em APP.

Art. 11. Considera-se intervenção ou supressão de vegetação, eventual e de baixo impacto ambiental, em APP:

I - abertura de pequenas vias de acesso interno e suas pontes e pontilhões, quando necessárias à travessia de um curso de água, ou à retirada de produtos oriundos das atividades de manejo agroflorestal sustentável praticado na pequena propriedade ou posse rural familiar;

II - implantação de instalações necessárias à captação e condução de água e efluentes tratados, desde que comprovada a outorga do direito de uso da água, quando couber;

III - implantação de corredor de acesso de pessoas e animais para obtenção de água;

IV - implantação de trilhas para desenvolvimento de ecoturismo;

V - construção de rampa de lançamento de barcos e pequeno ancoradouro;

VI - construção de moradia de agricultores familiares, remanescentes de comunidades quilombolas e outras populações extrativistas e tradicionais em áreas rurais da região amazônica ou do Pantanal, onde o abastecimento de água se dá pelo esforço próprio dos moradores;

VII - construção e manutenção de cercas de divisa de propriedades;

VIII - pesquisa científica, desde que não interfira com as condições ecológicas da área, nem enseje qualquer tipo de exploração econômica direta, respeitados outros requisitos previstos na legislação aplicável;

IX - coleta de produtos não madeireiros para fins de subsistência e produção de mudas, como

sementes, castanhas e frutos, desde que eventual e respeitada a legislação específica a respeito do acesso a recursos genéticos;

X - plantio de espécies nativas produtoras de frutos, sementes, castanhas e outros produtos vegetais em áreas alteradas, plantados junto ou de modo misto;

XI - outras ações ou atividades similares, reconhecidas como eventual e de baixo impacto ambiental pelo conselho estadual de meio ambiente.

§ 1º Em todos os casos, incluindo os reconhecidos pelo conselho estadual de meio ambiente, a intervenção ou supressão eventual e de baixo impacto ambiental de vegetação em APP não poderá comprometer as funções ambientais destes espaços, especialmente:

I - a estabilidade das encostas e margens dos corpos de água;

II - os corredores de fauna;

III - a drenagem e os cursos de água intermitentes;

IV - a manutenção da biota;

V - a regeneração e a manutenção da vegetação nativa; e

VI - a qualidade das águas.

§ 2º A intervenção ou supressão, eventual e de baixo impacto ambiental, da vegetação em APP não pode, em qualquer caso, exceder ao percentual de 5% (cinco por cento) da APP impactada localizada na posse ou propriedade.

§ 3º O órgão ambiental competente poderá exigir, quando entender necessário, que o requerente comprove, mediante estudos técnicos, a inexistência de alternativa técnica e locacional à intervenção ou supressão proposta.

SEÇÃO VI DAS DISPOSIÇÕES FINAIS

Art. 12. Nas hipóteses em que o licenciamento depender de EIA/RIMA, o empreendedor apresentará, até 31 de março de cada ano, relatório anual detalhado, com a delimitação georreferen-

ciada das APP, subscrito pelo administrador principal, com comprovação do cumprimento das obrigações estabelecidas em cada licença ou autorização expedida.

Art. 13. As autorizações de intervenção ou supressão de vegetação em APP ainda não executadas deverão ser regularizadas junto ao órgão ambiental competente, nos termos desta resolução.

Art. 14. O não-cumprimento ao disposto nesta Resolução sujeitará os infratores, entre outras, às penalidades e sanções, respectivamente, previstas na Lei nº 9.605, de 12 de fevereiro de 1998 e no Decreto nº 3.179, de 21 de setembro de 1999.

Art. 15. O órgão licenciador deverá cadastrar no Sistema Nacional de Informação de Meio Ambiente-SINIMA as informações sobre licenças concedidas para as obras, planos e atividades enquadradas como de utilidade pública ou de interesse social.

§ 1º O CONAMA criará, até o primeiro ano de vigência desta resolução, Grupo de Trabalho no âmbito da Câmara Técnica de Gestão Territorial e Biomas para monitoramento e análise dos efeitos desta resolução.

§ 2º O relatório do Grupo de Trabalho referido no parágrafo anterior integrará o Relatório de Qualidade Ambiental de que tratam os incisos VII, X e XI do art. 9º da Lei nº 6.938 de 1981.

Art. 16. As exigências e deveres previstos nesta Resolução caracterizam obrigações de relevante interesse ambiental.

Art. 17. O CONAMA deverá criar Grupo de Trabalho para no prazo de um ano, apresentar proposta para regulamentar a metodologia de recuperação das APP.

Art. 18. Esta resolução entra em vigor na data de sua publicação.

Resolução do CONAMA nº 378, de 19 de outubro de 2006

Define os empreendimentos potencialmente causadores de impacto ambiental nacional ou regional para fins do disposto no inciso III, § 1º, art. 19 da Lei nº 4.771, de 15 de setembro de 1965, e dá outras providências.

O CONSELHO NACIONAL DO MEIO AMBIENTE-CONAMA, no uso de suas competências previstas na Lei nº 6.938, de 31 de agosto de 1981, regulamentada pelo Decreto nº 99.274, de 6 de julho de 1990, e tendo em vista o disposto em seu Regimento Interno, anexo à Portaria nº 168, de 10 de junho de 2005; e

Considerando a necessidade de se definir quais são os empreendimentos potencialmente causadores de impacto ambiental nacional ou regional para fins do disposto no inciso III, § 1º, do art. 19 da Lei nº 4.771, de 15 de setembro de 1965, alterado pelo art. 83 da Lei nº 11.284, de 2 de março de 2006, que estabelece as competências dos entes federados para autorizar a exploração de florestas e formações sucessoras, resolve:

Art. 1º Para fins do disposto no inciso III, § 1º, art. 19 da Lei nº 4.771, de 15 de setembro de 1965, com redação dada pelo art. 83 da Lei nº 11.284, de 2 de março de 2006, compete ao Instituto Brasileiro do Meio Ambiente e dos Recursos Naturais Renováveis-IBAMA a aprovação dos seguintes empreendimentos:

I - exploração de florestas e formações sucessoras que envolvam manejo ou supressão de espécies enquadradas no Anexo II da Convenção sobre Comércio Internacional das Espécies da Flora e Fauna Selvagens em Perigo de Extinção-CITES, promulgada pelo Decreto nº 76.623, de 17 de novembro de 1975, com texto aprovado pelo Decreto Legislativo nº 54, de 24 de junho de 1975;

II - exploração de florestas e formações sucessoras que envolvam manejo ou supressão de florestas e formações sucessoras em imóveis rurais que abrangem dois ou mais Estados;

III - supressão de florestas e outras formas de vegetação nativa em área maior que:

a) dois mil hectares em imóveis rurais localizados na Amazônia Legal;

b) mil hectares em imóveis rurais localizados nas demais regiões do país;

IV - supressão de florestas e formações sucessoras em obras ou atividades potencialmente poluidoras licenciadas pelo IBAMA;

V - manejo florestal em área superior a cinqüenta mil hectares.

Parágrafo único. A exploração de florestas e formações sucessoras deverá respeitar as regras e limites dispostos em normas específicas para o bioma.

Art. 2º Os entes federados poderão celebrar instrumentos de cooperação para exercerem as competências previstas no art. 19 da Lei nº 4.771, de 1965, com redação dada pelo art. 83 da Lei nº 11.284, de 2006.

Art. 3º A autorização para manejo ou supressão de florestas e formações sucessoras em zona de amortecimento de unidade de conservação e nas Áreas de Proteção Ambiental-APAs somente poderá ser concedida pelo órgão competente mediante prévia manifestação do órgão responsável por sua administração.

Parágrafo único. O órgão ambiental responsável pela administração da unidade de conservação deverá manifestar-se no prazo máximo de trinta dias a partir da solicitação do órgão responsável pela autorização.

Art. 4º A autorização para exploração de florestas e formações sucessoras que envolva manejo ou supressão de florestas e formações sucessoras em imóveis rurais numa faixa de dez quilômetros

no entorno de terra indígena demarcada deverá ser precedida de informação georreferenciada à Fundação Nacional do Índio-FUNAI, exceto no caso da pequena propriedade rural ou posse rural familiar, definidas no art. 1º, § 2º, inciso I da Lei nº 4.771, de 1965.

Art. 5º Aplicam-se a esta resolução, no que couber, as disposições da Resolução CONAMA nº 237, de 19 de dezembro de 1997.

Art. 6º Esta resolução entra em vigor na data de sua publicação.

Resolução do CONAMA nº 379, de 19 de outubro de 2006

Cria e regulamenta sistema de dados e informações sobre a gestão florestal no âmbito do Sistema Nacional do Meio Ambiente - SISNAMA.

O CONSELHO NACIONAL DO MEIO AMBIENTE-CONAMA, no uso de suas competências previstas na Lei nº 6.938, de 31 de agosto de 1981, regulamentada pelo Decreto nº 99.274, de 6 de julho de 1990, e tendo em vista o disposto em seu Regimento Interno, anexo à Portaria nº 168, de 10 de junho de 2005; e

Considerando a necessidade de integrar a atuação dos órgãos do Sistema Nacional do Meio Ambiente-SISNAMA na execução da Política Florestal do país;

Considerando a necessidade de regulamentar os procedimentos e critérios de padronização e integração de sistemas, instrumentos e documentos de controle, transporte e armazenamento de produtos e subprodutos florestais pela União, Estados e Distrito Federal, especialmente para eficiência dos procedimentos de fiscalização ambiental;

Considerando as disposições das Leis nos 4.771, de 15 de setembro de 1965, 6.938, de 31 de agosto de 1981, e 11.284, de 2 de março de 2006;

Considerando, ainda, o disposto na Lei nº 10.650, de 16 de abril de 2003, que dispõe sobre o acesso público aos dados e informações existentes nos órgãos e entidades integrantes do SISNAMA, resolve:

Art. 1º Os órgãos integrantes do Sistema Nacional do Meio Ambiente-SISNAMA disponibilizarão na Rede Mundial de Computadores – Internet as informações sobre a gestão florestal,

no prazo máximo de cento e oitenta dias, observadas as normas florestais vigentes e, em especial:

I - autorizações de Plano de Manejo Florestal Sustentável PMFS, sua localização georreferenciada e os resultados das vistorias técnicas;

II - autorizações para a supressão da vegetação arbórea natural para uso alternativo do solo cuja área deverá estar georreferenciada, nos termos da legislação em vigor, bem como a localização do imóvel, das áreas de preservação permanente e da reserva legal;

III - Plano Integrado Floresta e Indústria-PIFI ou documento similar;

IV - reposição florestal no que se refere a:

a) operações de concessão, transferência e compensação de créditos;

b) apuração e compensação de débitos;

V - documento para o transporte e armazenamento de produtos e subprodutos florestais de origem nativa;

VI - informações referentes às aplicações de sanções administrativas, na forma do art. 4º da Lei nº 10.650, de 16 de abril de 2003 e do 61-A do Decreto nº 3.179, de 21 de setembro de 1999, incluindo a tramitação dos respectivos processos administrativos, bem como os dados constantes dos relatórios de monitoramento, controle e fiscalização das atividades florestais;

VII - imagens georreferenciadas e identificação das unidades de conservação integrantes do Sistema Nacional de Unidades de Conservação-SNUC, terras indígenas e quilombolas demarcadas e, quando a informação estiver disponível, as Áreas de Preservação Permanente APPs;

VIII - legislação florestal;

IX - mecanismos de controle e avaliação social relacionados à gestão florestal; e

X - tipo, volume, quantidade, guarda e destinação de produtos e subprodutos florestais apreendidos.

§ 1º Fica dispensada da indicação georreferenciada da localização do imóvel, das áreas de preservação permanente e da reserva legal de que trata o inciso II deste artigo, a pequena propriedade rural, ou posse rural familiar, nos termos do art. 1º, § 2º, inciso I da Lei nº 4.771, de 1965.

§ 2º Os órgãos integrantes do SISNAMA disponibilizarão semestralmente as informações referidas no caput deste artigo, ao Sistema Nacional de Informação sobre o Meio Ambiente-SINIMA, instituído na forma do art. 9º, inciso VII da Lei nº 6.938, de 1981.

§ 3º Além das informações referidas neste artigo deverão ser disponibilizadas anualmente para fins de publicidade aquelas pertinentes à gestão florestal relativas a:

I - instituições responsáveis pela gestão florestal;

II - recursos humanos envolvidos com a gestão florestal;

III - recursos orçamentários previstos e efetivamente aplicados à gestão florestal;

IV - infra-estrutura e equipamentos utilizados na gestão florestal; e

V - apoios recebidos para o fortalecimento institucional dos órgãos florestais.

§ 4º Os órgãos integrantes do SISNAMA elaboram anualmente relatório de avaliação de desem-

penho relacionado ao licenciamento, controle e fiscalização das atividades florestais, que será disponibilizado na internet.

§ 5º O CONAMA definirá, no prazo de cento e oitenta dias, a contar da publicação desta resolução, os critérios e procedimentos para acompanhamento e avaliação do processo de gestão florestal compartilhada, ouvida a Comissão Nacional de Florestas - CONAFLO.

§ 6º Caberá aos Conselhos de Meio Ambiente o acompanhamento e a avaliação da gestão florestal, sem prejuízo de outras instâncias de gestão florestal existentes.

Art. 2º O Instituto Brasileiro do Meio Ambiente e dos Recursos Naturais Renováveis-IBAMA disponibilizará de imediato, sem ônus para os órgãos integrantes do SISNAMA, o sistema de controle e emissão dos documentos relacionados às atividades florestais, e apoiará a capacitação para sua implementação, mediante assinatura de termo de cooperação com os entes da federação interessados.

Art. 3º Caberá aos órgãos integrantes do SISNAMA responsáveis pela gestão florestal:

I - facilitar e disponibilizar a todos os entes da federação o acesso a sistemas e documentos de controle da atividade florestal, em especial aqueles necessários às atividades de fiscalização ambiental;

II - disponibilizar ao público, por meio da internet, as informações necessárias para verificação da origem de produtos e subprodutos florestais;

III - adotar os critérios fixados nesta resolução e o conteúdo mínimo de informações na expedição de documentos para o controle do transporte de produtos e subprodutos florestais;

IV - publicar e manter atualizada e disponível na internet a lista de produtos e subprodutos florestais dispensados de cobertura de documento de transporte, no âmbito de sua jurisdição.

§ 1º O atendimento ao disposto neste artigo dar-

se-á no prazo de até cento e oitenta dias a partir da data de publicação desta resolução.

§ 2º Os sistemas eletrônicos e os modelos de documentos para controle do transporte e armazenamento de produtos e subprodutos florestais de origem nativa serão cadastrados junto ao IBAMA.

Art. 4º O Ministério do Meio Ambiente e o IBAMA manterão atualizado um portal na internet, que integre e disponibilize as informações sobre o controle da atividade florestal, para atendimento do disposto na legislação ambiental, em especial as que tratem do fluxo interestadual de produtos e subprodutos florestais.

§ 1º A metodologia do portal deverá considerar a identificação e padronização dos dados e informações, visando à operacionalização integrada, sem prejuízo dos sistemas e instrumentos adotados pelos entes da federação.

§ 2º As informações referentes às autorizações, em especial de supressão de vegetação nativa, licenciamentos e documentos para o transporte e armazenamento, necessários à fiscalização das atividades florestais, em especial ao fluxo de produtos e subprodutos florestais, permanecerão disponíveis na Internet em sistema integrado.

§ 3º Os documentos para cobertura, transporte e armazenamento de produtos e subprodutos florestais de origem nativa emitidos pelos órgãos ambientais, na forma do Anexo desta resolução terão validade em todo o território nacional.

Art. 5º As informações referentes às autorizações, licenciamentos e documentos para o transporte e

armazenamento de produtos e subprodutos florestais de origem nativa observarão, no mínimo, as seguintes diretrizes:

I - garantia do controle da origem, destino e respectivas transformações industriais dos produtos e subprodutos florestais de origem nativa;

II - garantia do acesso aos usuários, União, Estados, Municípios e Distrito Federal e ao público em geral às informações por meio da internet;

III - geração, emissão e controle dos documentos por meio de sistema eletrônico e informatizado;

IV - emissão, uso e conteúdo de responsabilidade do usuário;

V - transparência das informações disponibilizadas na internet.

Art. 6º Os documentos para o transporte e armazenamento de produtos e subprodutos florestais de origem nativa, instituídos pela União, Estados, Municípios e Distrito Federal, conterão as informações e características mínimas contidas no anexo desta resolução.

§ 1º Todas as informações constantes do Anexo desta resolução devem conter formato eletrônico e ficar disponíveis para consulta na internet em sistema que permita aferir sua validade.

§ 2º Os Estados, cujos documentos do controle do transporte e armazenamento de produtos florestais atendam ao Anexo desta resolução, poderão continuar a utilizar estes instrumentos com validade em todo o país.

Art. 7º Esta resolução entra em vigor na data de sua publicação.

ANEXO

Identificação da instituição emissora do documento de transporte

A) Dados do emissor

1 - Emissor/Remetente/Vendedor	2 - CTF/CTE
3 - Endereço	
4 - Bairro	5 - Município

A) Dados do emissor: refere-se a todos os dados de quem está emitindo o documento de transporte.

1. Emissor: nome da pessoa física ou jurídica responsável pela emissão do documento de transporte. Usualmente é quem está vendendo o produto ou remetendo para o destinatário;
2. CTF: número de registro do Emissor no Cadastro Técnico Federal e CTE: número de registro do Emissor no Cadastro Técnico Estadual;
3. Endereço: endereço completo do Emissor (ex. sede da empresa).
4. Bairro: complemento do endereço do Emissor.
5. Município: município onde está localizado o Emissor.

B) Dados da origem do produto transportado

6 - Origem	7 - Coordenadas
8 - Endereço	
9 - Bairro	10 - Município
11 - Roteiro de Acesso	
12 - Autorização	13 - Tipo

B) Dados da origem do produto transportado:

6. Origem: denominação do local de origem da carga transportada.

Caso sejam toras, deve indicar a localização do PMFS ou do Desmatamento Autorizado. No caso de transbordo indica localização do pátio de transbordo. No caso de produto processado indicar o pátio ou depósito de origem;

7. Coordenadas: coordenadas geográficas do local de origem.
8. Endereço: endereço do local de origem.
9. Bairro: complemento do endereço do local de origem.
10. Município: município do local de origem.
11. Roteiro de Acesso: roteiro lógico de acesso ao local de origem.
12. Autorização: número da autorização (corte, manejo ou supressão da vegetação) que deu origem ao produto. Só aplicável no caso de produto não processado.
13. Tipo: tipo de autorização (supressão, corte, manejo).

C) Dados dos produtos transportados

14 - Produto/Espécie	15 - Qtd	16 - Uni.	17 - Valor

C) Dados dos produtos transportados:

14. Produto/Espécie: nome das espécies e/ou produto transportado.

15. Quantidade: quantidade transportada.

16. Uni: unidade de medida da quantidade.

17. Valor: valor do produto.

D) Dados do receptor

18 - Receptor/Destinatário/Comprador	19 - CTF/CTE
20 - Endereço	
21 - Bairro	22 - Município

D) Dados do receptor: refere-se aos dados de quem vai receber o produto transportado. Normalmente o comprador:

18. Receptor/Destinatário/Comprador: nome do receptor do produto (pessoa física ou jurídica).

19. CTF: número de registro do Receptor no Cadastro Técnico Federal e CTE: número de registro do Receptor no Cadastro Técnico Estadual.

20. Endereço: endereço completo do Receptor (por exemplo, sede da empresa).

21. Bairro: complemento do endereço do Receptor.

22. Município: município onde se localiza o Receptor.

E) Dados do destino do produto florestal

23 - Destino	24 - Coordenadas
25 - Endereço	
26 - Bairro	27 - Município
28 - Roteiro de Acesso	

E) Dados do destino do produto florestal:

23. Destino: local onde o produto ou subproduto florestal será entregue.

24. Coordenadas: coordenadas do destino.

25. Endereço: endereço completo do destino.

26. Bairro: complemento do endereço do destino.

27. Município: município do destino.

28. Roteiro de Acesso: roteiro lógico de acesso ao local de destino.

F) Dados complementares

29 - Meio de Transporte	30 - Placa/Registro	36 - Para uso da fiscalização do _____, repartições fiscais e outras
31 - No Doc. Fiscal		
32 - Data de Emissão	33 - Data de Validade	
34 - Rota do Transporte		
35 - Código de controle		
Código de Barra		

F) Dados complementares:

29. Meio de transporte: tipo de veículo utilizado no transporte do produto florestal.

30. Placa/Registro: identificação do veículo (Ex. placa para carros, registro para embarcação).

31. No Doc. Fiscal: número do documento fiscal que acompanha o produto florestal.

32. Data de emissão: data de emissão do documento de transporte.

33. Data de validade: data de validade do documento de transporte (definido pelo órgão que emitir o documento).

34. Rota de transporte: rota lógica de transporte entre ponto de origem e de destino.

35. Código de controle: código emitido pelo sistema (acompanha um código de barras).

36. Para uso da Fiscalização: campo de observações da fiscalização.

4. ÁGUAS



Foto: Wigold Schraffer

Lei nº 9.433, de 8 de janeiro de 1997

Institui a Política Nacional de Recursos Hídricos, cria o Sistema Nacional de Gerenciamento de Recursos Hídricos, regulamenta o inciso XIX do art. 21 da Constituição Federal, e altera o art. 1º da Lei nº 8.001, de 13 de março de 1990, que modificou a Lei nº 7.990, de 28 de dezembro de 1989.

O PRESIDENTE DA REPÚBLICA,

Faço saber que o Congresso Nacional decreta e eu sanciono a seguinte lei:

TÍTULO I DA POLÍTICA NACIONAL DE RECURSOS HÍDRICOS

CAPÍTULO I DOS FUNDAMENTOS

Art. 1º A Política Nacional de Recursos Hídricos baseia-se nos seguintes fundamentos:

I - a água é um bem de domínio público;

II - a água é um recurso natural limitado, dotado de valor econômico;

III - em situações de escassez, o uso prioritário dos recursos hídricos é o consumo humano e a dessedentação de animais;

IX - a gestão dos recursos hídricos deve sempre proporcionar o uso múltiplo das águas;

IV - a bacia hidrográfica e a unidade territorial para implementação da Política Nacional de Recursos Hídricos e atuação do Sistema Nacional de Gerenciamento de Recursos Hídricos;

VI - a gestão dos recursos hídricos deve ser descentralizada e contar com a participação do Poder Público, dos usuários e das comunidades.

CAPÍTULO II DOS OBJETIVOS

Art. 2º São objetivos da Política Nacional de Recursos Hídricos:

I - assegurar à atual e às futuras gerações a necessária disponibilidade de água, em padrões de qualidade adequados aos respectivos usos;

II - a utilização racional e integrada dos recursos hídricos, incluindo o transporte aquaviário, com vistas ao desenvolvimento sustentável;

III - a prevenção e a defesa contra eventos hidrológicos críticos de origem natural ou decorrentes do uso inadequado dos recursos naturais.

CAPÍTULO III DAS DIRETRIZES GERAIS DE AÇÃO

Art. 3º Constituem diretrizes gerais de ação para implementação da Política Nacional de Recursos Hídricos:

I - a gestão sistemática dos recursos hídricos, sem dissociação dos aspectos de quantidade e qualidade;

II - a adequação da gestão de recursos hídricos às diversidades físicas, bióticas, demográficas, econômicas, sociais e culturais das diversas regiões do País;

III - a integração da gestão de recursos hídricos com a gestão ambiental;

IV - a articulação do planejamento de recursos hídricos com o dos setores usuários e com os planejamentos regional, estadual e nacional;

V - a articulação da gestão de recursos hídricos com a do uso do solo;

VI - a integração da gestão das bacias hidrográficas com a dos sistemas estuarinos e zonas costeiras.

Art. 4º A União articular-se-á com os Estados tendo em vista o gerenciamento dos recursos hídricos de interesse comum.

CAPÍTULO IV DOS INSTRUMENTOS

Art. 5º São instrumentos da Política Nacional de Recursos Hídricos:

- I - os Planos de Recursos Hídricos;
- II - o enquadramento dos corpos de água em classes, segundo os usos preponderantes da água;
- III - a outorga dos direitos de uso de recursos hídricos;
- IV - a cobrança pelo uso de recursos hídricos;
- V - a compensação a municípios;
- VI - o Sistema de Informações sobre Recursos Hídricos.

SEÇÃO I DOS PLANOS DE RECURSOS HÍDRICOS

Art. 6º Os Planos de Recursos Hídricos são planos diretores que visam a fundamentar e orientar a implementação da Política Nacional de Recursos Hídricos e o gerenciamento dos recursos hídricos.

Art. 7º Os Planos de Recursos Hídricos são planos de longo prazo, com horizonte de planejamento compatível com o período de implantação de seus programas e projetos e terão o seguinte conteúdo mínimo:

- I - diagnóstico da situação atual dos recursos hídricos;
- II - análise de alternativas de crescimento demográfico, de evolução de atividades produtivas e de modificações dos padrões de ocupação do solo;
- III - balanço entre disponibilidades e demandas futuras dos recursos hídricos, em quantidade e qualidade, com identificação de conflitos potenciais;
- IV - metas de racionalização de uso, aumento da quantidade e melhoria da qualidade dos recursos hídricos disponíveis;
- V - medidas a serem tomadas, programas a serem desenvolvidos e projetos a serem implantados, para o atendimento das metas previstas;
- VI - (VETADO)
- VII - (VETADO)
- VIII - prioridades para outorga de direitos de uso de recursos hídricos;

IX - diretrizes e critérios para a cobrança pelo uso dos recursos hídricos;

X - propostas para a criação de áreas sujeitas a restrição de uso, com vistas à proteção dos recursos hídricos.

Art. 8º Os Planos de Recursos Hídricos serão elaborados por bacia hidrográfica, por Estado e para o país.

SEÇÃO II DO ENQUADRAMENTO DOS CORPOS DE ÁGUA EM CLASSES, SEGUNDO OS USOS PREPONDERANTES DA ÁGUA

Art. 9º O enquadramento dos corpos de água em classes, segundo os usos preponderantes da água, visa:

- I - assegurar às águas qualidade compatível com os usos mais exigentes a que forem destinadas;
- II - diminuir os custos de combate à poluição das águas, mediante ações preventivas permanentes.

Art. 10. As classes de corpos de água serão estabelecidas pela legislação ambiental.

SEÇÃO III DA OUTORGA DE DIREITOS DE USO DE RECURSOS HÍDRICOS

Art. 11. O regime de outorga de direitos de uso de recursos hídricos tem como objetivos assegurar o controle quantitativo e qualitativo dos usos da água e o efetivo exercício dos direitos de acesso à água.

Art. 12. Estão sujeitos a outorga pelo Poder Público os direitos dos seguintes usos de recursos hídricos:

- I - derivação ou captação de parcela da água existente em um corpo de água para consumo final, inclusive abastecimento público, ou insumo de processo produtivo;
- II - extração de água de aquífero subterrâneo para consumo final ou insumo de processo produtivo;

III - lançamento em corpo de água de esgotos e demais resíduos líquidos ou gasosos, tratados ou não, com o fim de sua diluição, transporte ou disposição final;

IV - aproveitamento dos potenciais hidrelétricos;

V - outros usos que alterem o regime, a quantidade ou a qualidade da água existente em um corpo de água.

§ 1º Independem de outorga pelo Poder Público, conforme definido em regulamento:

I - o uso de recursos hídricos para a satisfação das necessidades de pequenos núcleos populacionais, distribuídos no meio rural;

II - as derivações, captações e lançamentos considerados insignificantes;

III - as acumulações de volumes de água consideradas insignificantes.

§ 2º A outorga e a utilização de recursos hídricos para fins de geração de energia elétrica estará subordinada ao Plano Nacional de Recursos Hídricos, aprovado na forma do disposto no inciso VIII do art. 35 desta lei, obedecida a disciplina da legislação setorial específica.

Art. 13. Toda outorga estará condicionada às prioridades de uso estabelecidas nos Planos de Recursos Hídricos e deverá respeitar a classe em que o corpo de água estiver enquadrado e a manutenção de condições adequadas ao transporte aquaviário, quando for o caso.

Parágrafo único. A outorga de uso dos recursos hídricos deverá preservar o uso múltiplo destes.

Art. 14. A outorga efetivar-se-á por ato da autoridade competente do Poder Executivo Federal, dos Estados ou do Distrito Federal.

§ 1º O Poder Executivo Federal poderá delegar aos Estados e ao Distrito Federal competência para conceder outorga de direito de uso de recurso hídrico de domínio da União.

§ 2º (VETADO)

Art. 15. A outorga de direito de uso de recursos hídricos poderá ser suspensa parcial ou totalmente, em definitivo ou por prazo determinado, nas seguintes circunstâncias:

I - não cumprimento pelo outorgado dos termos da outorga;

II - ausência de uso por três anos consecutivos;

III - necessidade premente de água para atender a situações de calamidade, inclusive as decorrentes de condições climáticas adversas;

IV - necessidade de se prevenir ou reverter grave degradação ambiental;

V - necessidade de se atender a usos prioritários, de interesse coletivo, para os quais não se dispunha de fontes alternativas;

VI - necessidade de serem mantidas as características de navegabilidade do corpo de água.

Art. 16. Toda outorga de direitos de uso de recursos hídricos far-se-á por prazo não excedente a trinta e cinco anos, renovável.

Art. 17. (VETADO)

Art. 18. A outorga não implica a alienação parcial das águas, que são inalienáveis, mas o simples direito de seu uso.

SEÇÃO IV

DA COBRANÇA DO USO DE RECURSOS HÍDRICOS

Art. 19. A cobrança pelo uso de recursos hídricos objetiva:

I - reconhecer a água como bem econômico e dar ao usuário uma indicação de seu real valor;

II - incentivar a racionalização do uso da água;

III - obter recursos financeiros para o financiamento dos programas e intervenções contemplados nos planos de recursos hídricos.

Art. 20. Serão cobrados os usos de recursos hídricos sujeitos a outorga, nos termos do art. 12 desta lei.

Parágrafo único. (VETADO)

Art. 21. Na fixação dos valores a serem cobrados pelo uso dos recursos hídricos devem ser observados, entre outros:

I - nas derivações, captações e extrações de água, o volume retirado e seu regime de variação;

II - nos lançamentos de esgotos e demais resíduos líquidos ou gasosos, o volume lançado e seu regime de variação e as características físico-químicas, biológicas e de toxicidade do afluente.

Art. 22. Os valores arrecadados com a cobrança pelo uso de recursos hídricos serão aplicados prioritariamente na bacia hidrográfica em que foram gerados e serão utilizados:

I - no financiamento de estudos, programas, projetos e obras incluídos nos Planos de Recursos Hídricos;

II - no pagamento de despesas de implantação e custeio administrativo dos órgãos e entidades integrantes do Sistema Nacional de Gerenciamento de Recursos Hídricos.

§ 1º A aplicação nas despesas previstas no inciso II deste artigo é limitada a sete e meio por cento do total arrecadado.

§ 2º Os valores previstos no caput deste artigo poderão ser aplicados a fundo perdido em projetos e obras que alterem, de modo considerado benéfico à coletividade, a qualidade, a quantidade e o regime de vazão de um corpo de água.

§ 3º (VETADO)

Art. 23. (VETADO)

SEÇÃO V DA COMPENSAÇÃO A MUNICÍPIOS

Art. 24. (VETADO)

SEÇÃO VI DO SISTEMA DE INFORMAÇÕES SOBRE RECURSOS HÍDRICOS

Art. 25. O Sistema de Informações sobre Recursos Hídricos é um sistema de coleta, trata-

mento, armazenamento e recuperação de informações sobre recursos hídricos e fatores intervenientes em sua gestão.

Parágrafo único. Os dados gerados pelos órgãos integrantes do Sistema Nacional de Gerenciamento de Recursos Hídricos serão incorporados ao Sistema Nacional de Informações sobre Recursos Hídricos.

Art. 26. São princípios básicos para o funcionamento do Sistema de Informações sobre Recursos Hídricos:

I - descentralização da obtenção e produção de dados e informações;

II - coordenação unificada do sistema;

III - acesso aos dados e informações garantido à toda a sociedade.

Art. 27. São objetivos do Sistema Nacional de Informações sobre Recursos Hídricos:

I - reunir, dar consistência e divulgar os dados e informações sobre a situação qualitativa e quantitativa dos recursos hídricos no Brasil;

II - atualizar permanentemente as informações sobre disponibilidade e demanda de recursos hídricos em todo o território nacional;

III - fornecer subsídios para a elaboração dos Planos de Recursos Hídricos.

CAPÍTULO V DO RATEIO DE CUSTOS DAS OBRAS DE USO MÚLTIPLO, DE INTERESSE COMUM OU COLETIVO

Art. 28. (VETADO)

CAPÍTULO VI DA AÇÃO DO PODER PÚBLICO

Art. 29. Na implementação da Política Nacional de Recursos Hídricos, compete ao Poder Executivo Federal:

I - tomar as providências necessárias à implementação e ao funcionamento do Sistema de Informações sobre Recursos Hídricos;

II - outorgar os direitos de uso de recursos hídricos, e regulamentar e fiscalizar os usos, na sua esfera de competência;

III - implantar e gerir o Sistema de Informações sobre Recursos Hídricos, em âmbito nacional;

IV - promover a integração da gestão de recursos hídricos com a gestão ambiental.

Parágrafo único. O Poder Executivo Federal indicará, por decreto, a autoridade responsável pela efetivação de outorgas de direito de uso dos recursos hídricos sob domínio da União.

Art. 30. Na implementação da Política Nacional de Recursos Hídricos, cabe aos Poderes Executivos Estaduais e do Distrito Federal, na sua esfera de competência:

I - outorgar os direitos de uso de recursos hídricos e regulamentar e fiscalizar os seus usos;

II - realizar o controle técnico das obras de oferta hídrica;

III - implantar e gerir o Sistema de Informações sobre Recursos Hídricos, em âmbito estadual e do Distrito Federal;

IV - promover a integração da gestão de recursos hídricos com a gestão ambiental.

Art. 31. Na implementação da Política Nacional de Recursos Hídricos, os Poderes Executivos do Distrito Federal e dos municípios promoverão a integração das políticas locais de saneamento básico, de uso, ocupação e conservação do solo e de meio ambiente com as políticas federal e estaduais de recursos hídricos.

TÍTULO II DO SISTEMA NACIONAL DE GERENCIAMENTO DE RECURSOS HÍDRICOS

CAPÍTULO I DOS OBJETIVOS E DA COMPOSIÇÃO

Art. 32. Fica criado o Sistema Nacional de Gerenciamento de Recursos Hídricos, com os seguintes objetivos:

I - coordenar a gestão integrada das águas;

II - arbitrar administrativamente os conflitos relacionados com os recursos hídricos;

III - implementar a Política Nacional de Recursos Hídricos;

IV - planejar, regular e controlar o uso, a preservação e a recuperação dos recursos hídricos;

V - promover a cobrança pelo uso de recursos hídricos.

Art. 33. Integram o Sistema Nacional de Gerenciamento de Recursos Hídricos:

I - o Conselho Nacional de Recursos Hídricos;

I-A. - a Agência Nacional de Águas;

II - os Conselhos de Recursos Hídricos dos Estados e do Distrito Federal;

III - os Comitês de Bacia Hidrográfica;

IV - os órgãos dos poderes públicos federal, estaduais, do Distrito Federal e municipais cujas competências se relacionem com a gestão de recursos hídricos;

V - as Agências de Água. (Redação dada pela Lei nº 9.984, de 2000)

CAPÍTULO II DO CONSELHO NACIONAL DE RECURSOS HÍDRICOS

Art. 34. O Conselho Nacional de Recursos Hídricos é composto por:

I - representantes dos ministérios e secretarias da Presidência da República com atuação no gerenciamento ou no uso de recursos hídricos;

II - representantes indicados pelos Conselhos Estaduais de Recursos Hídricos;

III - representantes dos usuários dos recursos hídricos;

IV - representantes das organizações civis de recursos hídricos.

Parágrafo único. O número de representantes do Poder Executivo Federal não poderá ceder à metade mais um do total dos membros do Conselho Nacional de Recursos Hídricos.

Art. 35. Compete ao Conselho Nacional de Recursos Hídricos:

I - promover a articulação do planejamento de recursos hídricos com os planejamentos nacional, regional, estaduais e dos setores usuários;

II - arbitrar, em última instância administrativa, os conflitos existentes entre Conselhos Estaduais de Recursos Hídricos;

III - deliberar sobre os projetos de aproveitamento de recursos hídricos cujas repercussões ultrapõem o âmbito dos Estados em que serão implantados;

IV - deliberar sobre as questões que lhe tenham sido encaminhadas pelos Conselhos Estaduais de Recursos Hídricos ou pelos Comitês de Bacia Hidrográfica;

V - analisar propostas de alteração da legislação pertinente a recursos hídricos e à Política Nacional de Recursos Hídricos;

VI - estabelecer diretrizes complementares para implementação da Política Nacional de Recursos Hídricos, aplicação de seus instrumentos e atuação do Sistema Nacional de Gerenciamento de Recursos Hídricos;

VII - aprovar propostas de instituição dos Comitês de Bacia Hidrográfica e estabelecer critérios gerais para a elaboração de seus regimentos;

VIII - (VETADO)

IX - acompanhar a execução e aprovar o Plano Nacional de Recursos Hídricos e determinar as providências necessárias ao cumprimento de suas metas; (Redação dada pela Lei nº 9.984, de 2000)

X - estabelecer critérios gerais para a outorga de direitos de uso de recursos hídricos e para a cobrança por seu uso.

Art. 36. O Conselho Nacional de Recursos Hídricos será gerido por:

I - um presidente, que será o ministro titular do Ministério do Meio Ambiente, dos Recursos Hídricos e da Amazônia Legal;

II - um secretário executivo, que será o titular do órgão integrante da estrutura do Ministério do Meio Ambiente, dos Recursos Hídricos e da Amazônia Legal, responsável pela gestão dos recursos hídricos.

CAPÍTULO III DOS COMITÊS DE BACIA HIDROGRÁFICA

Art. 37. Os Comitês de Bacia Hidrográfica terão como área de atuação:

I - a totalidade de uma bacia hidrográfica;

II - sub-bacia hidrográfica de tributário do curso de água principal da bacia, ou de tributário desse tributário; ou

III - grupo de bacias ou sub-bacias hidrográficas contíguas.

Parágrafo único. A instituição de Comitês de Bacia Hidrográfica em rios de domínio da União será efetivada por ato do Presidente da República.

Art. 38. Compete aos Comitês de Bacia Hidrográfica, no âmbito de sua área de atuação:

I - promover o debate das questões relacionadas a recursos hídricos e articular a atuação das entidades intervenientes;

II - arbitrar, em primeira instância administrativa, os conflitos relacionados aos recursos hídricos;

III - aprovar o Plano de Recursos Hídricos da bacia;

IV - acompanhar a execução do Plano de Recursos Hídricos da bacia e sugerir as providências necessárias ao cumprimento de suas metas;

V - propor ao Conselho Nacional e aos Conselhos Estaduais de Recursos Hídricos as acumulações, derivações, captações e lançamentos de pouca expressão, para efeito de isenção da obrigatoriedade de outorga de direitos de uso de recursos hídricos, de acordo com os domínios destes;

VI - estabelecer os mecanismos de cobrança pelo uso de recursos hídricos e sugerir os valores a serem cobrados;

VII - (VETADO)

VIII - (VETADO)

IX - estabelecer critérios e promover o rateio de custo das obras de uso múltiplo, de interesse comum ou coletivo.

Parágrafo único. Das decisões dos Comitês de Bacia Hidrográfica caberá recurso ao Conselho Nacional ou aos Conselhos Estaduais de Recursos Hídricos, de acordo com sua esfera de competência.

Art. 39. Os Comitês de Bacia Hidrográfica são compostos por representantes:

I - da União;

II - dos Estados e do Distrito Federal cujos territórios se situem, ainda que parcialmente, em suas respectivas áreas de atuação;

III - dos Municípios situados, no todo ou em parte, em sua área de atuação;

IV - dos usuários das águas de sua área de atuação;

V - das entidades civis de recursos hídricos com atuação comprovada na bacia.

§ 1º O número de representantes de cada setor mencionado neste artigo, bem como os critérios para sua indicação, serão estabelecidos nos regimentos dos comitês, limitada a representação dos poderes executivos da União, Estados, Distrito Federal e Municípios à metade do total de membros.

§ 2º Nos Comitês de Bacia Hidrográfica de bacias de rios fronteiriços e transfronteiriços de gestão compartilhada, a representação da União deverá incluir um representante do Ministério das Relações Exteriores.

§ 3º Nos Comitês de Bacia Hidrográfica de bacias cujos territórios abrangem terras indígenas devem ser incluídos representantes:

I - da Fundação Nacional do Índio-FUNAI, como parte da representação da União;

II - das comunidades indígenas ali residentes ou com interesses na bacia.

§ 4º A participação da União nos Comitês de Bacia Hidrográfica com área de atuação restrita a bacias de rios sob domínio estadual, dar-se-á na forma estabelecida nos respectivos regimentos.

Art. 40. Os Comitês de Bacia Hidrográfica serão dirigidos por um presidente e um secretário, eleitos dentre seus membros.

CAPÍTULO IV DAS AGÊNCIAS DE ÁGUA

Art. 41. As Agências de Água exercerão a função de secretaria executiva do respectivo ou respectivos Comitês de Bacia Hidrográfica.

Art. 42. As Agências de Água terão a mesma área de atuação de um ou mais Comitês de Bacia Hidrográfica.

Parágrafo único. A criação das Agências de Água será autorizada pelo Conselho Nacional de Recursos Hídricos ou pelos Conselhos Estaduais de Recursos Hídricos mediante solicitação de um ou mais Comitês de Bacia Hidrográfica.

Art. 43. A criação de uma Agência de Água é condicionada ao atendimento dos seguintes requisitos:

I - prévia existência do respectivo ou respectivos Comitês de Bacia Hidrográfica;

II - viabilidade financeira assegurada pela cobrança do uso dos recursos hídricos em sua área de atuação.

Art. 44. Compete às Agências de Água no âmbito de sua área de atuação:

I - manter balanço atualizado da disponibilidade de recursos hídricos em sua área de atuação;

II - manter o cadastro de usuários de recursos hídricos;

III - efetuar, mediante delegação do outorgante, a cobrança pelo uso de recursos hídricos;

IV - analisar e emitir pareceres sobre os projetos e obras a serem financiados com recursos gerados pela cobrança pelo uso de Recursos Hídricos

e encaminhá-los à instituição financeira responsável pela administração desses recursos;

V - acompanhar a administração financeira dos recursos arrecadados com a cobrança pelo uso de recursos hídricos em sua área de atuação;

VI - gerir o Sistema de Informações sobre Recursos Hídricos em sua área de atuação;

VII - celebrar convênios e contratar financiamentos e serviços para a execução de suas competências;

VIII - elaborar a sua proposta orçamentária e submetê-la à apreciação do respectivo ou respectivos Comitês de Bacia Hidrográfica;

IX - promover os estudos necessários para a gestão dos recursos hídricos em sua área de atuação;

X - elaborar o Plano de Recursos Hídricos para apreciação do respectivo Comitê de Bacia Hidrográfica;

XI - propor ao respectivo ou respectivos Comitês de Bacia Hidrográfica:

a) o enquadramento dos corpos de água nas classes de uso, para encaminhamento ao respectivo Conselho Nacional ou Conselhos Estaduais de Recursos Hídricos, de acordo com o domínio destes;

b) os valores a serem cobrados pelo uso de recursos hídricos;

c) o plano de aplicação dos recursos arrecadados com a cobrança pelo uso de recursos hídricos;

d) o rateio de custo das obras de uso múltiplo, de interesse comum ou coletivo.

CAPÍTULO V DA SECRETARIA EXECUTIVA DO CONSELHO NACIONAL DE RECURSOS HÍDRICOS

Art. 45. A Secretaria Executiva do Conselho Nacional de Recursos Hídricos será exercida pelo órgão integrante da estrutura do Ministério do Meio Ambiente, dos Recursos Hídricos e da Amazônia Legal, responsável pela gestão dos recursos hídricos.

Art. 46. Compete à Secretaria Executiva do Conselho Nacional de Recursos Hídricos:

I - prestar apoio administrativo, técnico e financeiro ao Conselho Nacional de Recursos Hídricos;

II - coordenar a elaboração do Plano Nacional de Recursos Hídricos e encaminhá-lo à aprovação do Conselho Nacional de Recursos Hídricos;

III - instruir os expedientes provenientes dos Conselhos Estaduais de Recursos Hídricos e dos Comitês de Bacia Hidrográfica;

IV - coordenar o Sistema de Informações sobre Recursos Hídricos;

V - elaborar seu programa de trabalho e respectiva proposta orçamentária anual e submetê-los à aprovação do Conselho Nacional de Recursos Hídricos.

V - elaborar seu programa de trabalho e respectiva proposta orçamentária anual e submetê-los à aprovação do Conselho Nacional de Recursos Hídricos.

CAPÍTULO VI DAS ORGANIZAÇÕES CIVIS DE RECURSOS HÍDRICOS

Art. 47. São consideradas, para os efeitos desta Lei, organizações civis de recursos hídricos:

I - consórcios e associações intermunicipais de bacias hidrográficas;

II - associações regionais, locais ou setoriais de usuários de recursos hídricos;

III - organizações técnicas e de ensino e pesquisa com interesse na área de recursos hídricos;

IV - organizações não-governamentais com objetivos de defesa de interesses difusos e coletivos da sociedade;

V - outras organizações reconhecidas pelo Conselho Nacional ou pelos Conselhos Estaduais de Recursos Hídricos.

Art. 48. Para integrar o Sistema Nacional de Recursos Hídricos, as organizações civis de recursos hídricos devem ser legalmente constituídas.

TÍTULO III DAS INFRAÇÕES E PENALIDADES

Art. 49. Constitui infração das normas de utilização de recursos hídricos superficiais ou subterrâneos:

I - derivar ou utilizar recursos hídricos para qualquer finalidade, sem a respectiva outorga de direito de uso;

II - iniciar a implantação ou implantar empreendimento relacionado com a derivação ou a utilização de recursos hídricos, superficiais ou subterrâneos, que implique alterações no regime, quantidade ou qualidade dos mesmos, sem autorização dos órgãos ou entidades competentes;

III - (VETADO)

IV - utilizar-se dos recursos hídricos ou executar obras ou serviços relacionados com os mesmos em desacordo com as condições estabelecidas na outorga;

V - perfurar poços para extração de água subterrânea ou operá-los sem a devida autorização;

VI - fraudar as medições dos volumes de água utilizados ou declarar valores diferentes dos medidos;

VII - infringir normas estabelecidas no regulamento desta lei e nos regulamentos administrativos, compreendendo instruções e procedimentos fixados pelos órgãos ou entidades competentes;

VIII - obstar ou dificultar a ação fiscalizadora das autoridades competentes no exercício de suas funções.

Art. 50. Por infração de qualquer disposição legal ou regulamentar referentes à execução de obras e serviços hidráulicos, derivação ou utilização de recursos hídricos de domínio ou administração da União, ou pelo não atendimento das solicitações feitas, o infrator, a critério da autoridade competente, ficará sujeito as seguintes penalidades, independentemente de sua ordem de enumeração:

I - advertência por escrito, na qual serão estabelecidos prazos para correção das irregularidades;

II - multa, simples ou diária, proporcional à gravidade da infração, de R\$ 100,00 (cem reais) a R\$ 10.000,00 (dez mil reais);

III - embargo provisório, por prazo determinado, para execução de serviços e obras necessárias ao efetivo cumprimento das condições de outorga ou para o cumprimento de normas referentes ao uso, controle, conservação e proteção dos recursos hídricos;

IV - embargo definitivo, com revogação da outorga, se for o caso, para repor *incontinenti*, no seu antigo estado, os recursos hídricos, leitos e margens, nos termos dos arts. 58 e 59 do Código de Águas ou tamponar os poços de extração de água subterrânea.

§ 1º Sempre que da infração cometida resultar prejuízo a serviço público de abastecimento de água, riscos à saúde ou à vida, perecimento de bens ou animais, ou prejuízos de qualquer natureza a terceiros, a multa a ser aplicada nunca será inferior à metade do valor máximo cominado em abstrato.

§ 2º No caso dos incisos III e IV, independentemente da pena de multa, serão cobradas do infrator as despesas em que incorrer a Administração para tornar efetivas as medidas previstas nos citados incisos, na forma dos arts. 36, 53, 56 e 58 do Código de Águas, sem prejuízo de responder pela indenização dos danos a que der causa.

§ 3º Da aplicação das sanções previstas neste título caberá recurso à autoridade administrativa competente, nos termos do regulamento.

§ 4º Em caso de reincidência, a multa será aplicada em dobro.

TÍTULO IV DAS DISPOSIÇÕES GERAIS E TRANSITÓRIAS

Art. 51. O Conselho Nacional de Recursos Hídricos e os Conselhos Estaduais de Recursos Hídricos poderão delegar a organizações sem fins lucrativos relacionadas no art. 47 desta lei, por prazo determinado, o exercício de funções de competência das Agências de Água, enquanto esses organismos não estiverem constituídos. (Redação dada pelo(a) Lei nº 10.881, de 2004)

Art. 52. Enquanto não estiver aprovado e regulamentado o Plano Nacional de Recursos Hídricos, a utilização dos potenciais hidráulicos para fins de geração de energia elétrica continuará subordinada à disciplina da legislação setorial específica.

Art. 53. O Poder Executivo, no prazo de cento e vinte dias a partir da publicação desta lei, encaminhará ao Congresso Nacional projeto de lei dispondo sobre a criação das Agências de Água.

Art. 54. O art. 1º da Lei nº 8.001, de 13 de março de 1990, passa a vigorar com a seguinte redação:

“Art. 1º

III - quatro inteiros e quatro décimos por cento à Secretaria de Recursos Hídricos do Ministério do Meio Ambiente, dos Recursos Hídricos e da Amazônia Legal;

IV - três inteiros e seis décimos por cento ao Departamento Nacional de Águas e Energia Elétrica-DNAEE, do Ministério de Minas e Energia;

V - dois por cento ao Ministério da Ciência e Tecnologia;

.....

§ 4º A cota destinada à Secretaria de Recursos Hídricos do Ministério do Meio Ambiente, dos Recursos Hídricos e da Amazônia Legal será empregada na implementação da Política Nacional de Recursos Hídricos e do Sistema Nacional de Gerenciamento de Recursos Hídricos e na gestão da rede hidrometeorológica nacional.

§ 5º A cota destinada ao DNAEE será empregada na operação e expansão de sua rede hidrometeorológica, no estudo dos recursos hídricos e em serviços relacionados ao aproveitamento da energia hidráulica.” (NR)

Parágrafo único. Os novos percentuais definidos no caput deste artigo entrarão em vigor no prazo de cento e oitenta dias contados a partir da data de publicação desta lei.

Art. 55. O Poder Executivo Federal regulamentará esta Lei nº prazo de cento e oitenta dias, contados da data de sua publicação.

Art. 56. Esta lei entra em vigor na data de sua publicação.

Art. 57. Revogam-se as disposições em contrário.

Lei nº 9.984, de 17 de julho de 2000

Dispõe sobre a criação da Agência Nacional de Água-ANA, entidade federal de implementação da Política Nacional de Recursos Hídricos e de coordenação do Sistema Nacional de Gerenciamento de Recursos Hídricos, e dá outras providências.

O VICE-PRESIDENTE DA REPÚBLICA no exercício do cargo de PRESIDENTE DA REPÚBLICA, faço saber que o Congresso Nacional decreta e eu sanciono a seguinte lei:

CAPÍTULO I DOS OBJETIVOS

Art 1º Esta lei cria a Agência Nacional de Águas-ANA, entidade federal de implementação da Política Nacional de Recursos Hídricos, integrante do Sistema Nacional de Gerenciamento de Recursos Hídricos, estabelecendo regras para a sua atuação, sua estrutura administrativa e suas fontes de recursos.

CAPÍTULO II DA CRIAÇÃO, NATUREZA JURÍDICA E COMPETÊNCIA DA AGÊNCIA NACIONAL DE ÁGUAS-ANA

Art 2º Compete ao Conselho Nacional de Recursos Hídricos promover a articulação dos planejamentos nacional, regionais, estaduais e dos setores usuários elaborados pelas entidades que integram o Sistema Nacional de Gerenciamento de Recursos Hídricos e formular a Política Nacional de Recursos Hídricos, nos termos da Lei nº 9.433, de 8 de janeiro de 1997.

Art 3º Fica criada a ANA, autarquia sob regime especial, com autonomia administrativa e financeira, vinculada ao Ministério do Meio Ambiente, com a finalidade de implementar, em sua esfera de atribuições, a Política Nacional de Recursos Hídricos, integrando o Sistema Nacional de Gerenciamento de Recursos Hídricos.

Parágrafo único. A ANA terá sede e foro no Distrito Federal, podendo instalar unidades administrativas regionais.

Art 4º A atuação da ANA obedecerá aos fundamentos, objetivos, diretrizes e instrumentos da Política Nacional de Recursos Hídricos e será desenvolvida em articulação com órgãos e entidades públicas e privadas integrantes do Sistema Nacional de Gerenciamento de Recursos Hídricos, cabendo-lhe:

I - supervisionar, controlar e avaliar as ações e atividades decorrentes do cumprimento da legislação federal pertinente aos recursos hídricos;

II - disciplinar, em caráter normativo, a implementação, a operacionalização, o controle e a avaliação dos instrumentos da Política Nacional de Recursos Hídricos;

III - (VETADO)

IV - outorgar, por intermédio de autorização, o direito de uso do recursos hídricos em corpos de água de domínio da União, observado o disposto nos arts. 5º, 6º, 7º e 8º;

V - fiscalizar os usos de recursos hídricos nos corpos de água de domínio da União;

VI - elaborar estudos técnicos para subsidiar a definição, pelo Conselho Nacional de Recursos Hídricos, dos valores a serem cobrados pelo uso de recursos hídricos de domínio da União, com base nos mecanismos e quantitativos sugeridos pelos Comitês de Bacia Hidrográfica, na forma do inciso VI do art. 38 da Lei nº 9.433, de 1997;

VII - estimular e apoiar as iniciativas voltadas para a criação de Comitês de Bacia Hidrográfica;

VIII - implementar, em articulação com os Comitês de Bacia Hidrográfica, a cobrança pelo uso de recursos hídricos de domínio da União;

IX - arrecadar, distribuir e aplicar receitas auferidas por intermédio da cobrança pelo uso de recursos

hídricos de domínio da União, na forma do disposto no art. 22 da Lei nº 9.433, de 1997.

X - planejar e promover ações destinadas a prevenir ou minimizar os efeitos de secas e inundações, no âmbito do Sistema Nacional de Gerenciamento de Recursos Hídricos, em articulação com o órgão central do Sistema Nacional de Defesa Civil, em apoio aos Estados e Municípios;

XI - promover a elaboração de estudos para subsidiar a aplicação de recursos financeiros da União em obras e serviços de regularização de cursos de água, de alocação e distribuição de água, e de controle da poluição hídrica, em consonância com o estabelecido nos planos de recursos hídricos;

XII - definir e fiscalizar as condições de operação de reservatórios por agentes públicos e privados, visando a garantir o uso múltiplo dos recursos hídricos, conforme estabelecido nos planos de recursos hídricos das respectivas bacias hidrográficas;

XIII - promover a coordenação das atividades desenvolvidas no âmbito da rede hidrometeorológica nacional, em articulação com órgãos e entidades públicas ou privadas que a integram, ou que dela sejam usuárias;

XIV - organizar, implantar e gerir o Sistema Nacional de Informações sobre Recursos Hídricos;

XV - estimular a pesquisa e a capacitação de recursos humanos para a gestão de recursos hídricos;

XVI - prestar apoio aos Estados na criação de órgãos gestores de recursos hídricos;

XVII - propor ao Conselho Nacional de recursos Hídricos o estabelecimento de incentivos, inclusive financeiros, à conservação qualitativa e quantitativa de recursos hídricos.

XVIII - participar da elaboração do Plano Nacional de Recursos Hídricos e supervisionar a sua implementação. (Acrescentado(a) pelo(a) Medida Provisória nº 2.049-21, de 2000 e conva-

lidado pela Medida Provisória nº 2.216-37, de 2001)

§ 1º Na execução das competências a que se refere o inciso II deste artigo, serão considerados, nos casos de bacia hidrográficas compartilhadas com outros países, os respectivos acordos e tratados.

§ 2º As ações a que se refere o inciso X deste artigo, quando envolverem a aplicação de racionamentos preventivos, somente poderão ser promovidas mediante a observância de critérios a serem definidos em decreto do Presidente da República.

§ 3º Para os fins do disposto no inciso XII deste artigo, a definição de condições de operação de reservatórios de aproveitamentos hidrelétricos será efetuada em articulação com o Operador nacional do Sistema Elétrico-ONS.

§ 4º A ANA poderá delegar ou atribuir a agências de água ou de bacia hidrográfica a execução de atividades de sua competência, nos termos do art. 44 da Lei nº 9.433, de 1997, e demais dispositivos legais aplicáveis.

§ 5º (VETADO)

§ 6º A aplicação das receitas de que trata o inciso IX será feita de forma descentralizada, por meio das agências de que trata o Capítulo IV do Título II da Lei nº 9.433, de 1997, e, na ausência ou impedimento destas, por outras entidades pertencentes ao Sistema Nacional de Gerenciamento de Recursos Hídricos.

§ 7º Nos atos administrativos de outorga de direito de uso de recursos hídricos de cursos de água que banham o semi-árido nordestino, expedidos nos termos do inciso IV deste artigo, deverão constar, explicitamente, as restrições decorrentes dos incisos III e V do art. 15 da Lei nº 9.433, de 1997.

Art 5º Nas outorgas de direito de uso de recursos hídricos de domínio da União, serão respeitados os seguintes limites de prazos, contados da data de publicação dos respectivos atos administrativos de autorização:

I - até dois anos, para início da implantação do empreendimento objeto da outorga;

II - até seis anos, para conclusão da implantação do empreendimento projetado;

III - até trinta e cinco anos, para vigência da outorga de direito de uso.

§ 1º Os prazos de vigência das outorgas de direito de uso de recursos hídricos serão fixados em função da natureza e do porte do empreendimento, levando-se em consideração, quando for o caso, o período de retorno do investimento.

§ 2º Os prazos a que se referem o incisos I e II poderão ser ampliados, quando o porte e a importância social e econômica do empreendimento o justificar, ouvido o Conselho Nacional de Recursos Hídricos.

§ 3º O prazo de que trata o inciso III poderá ser prorrogado, pela ANA, respeitando-se as prioridades estabelecidas nos Planos de Recursos Hídricos.

§ 4º As outorgas de direito de uso de recursos hídricos para concessionárias e autorizadas de serviços públicos e de geração de energia hidrelétrica vigorarão por prazos coincidentes com os dos correspondentes contratos de concessão ou ato administrativo de autorização.

Art. 6º A ANA poderá emitir outorgas preventivas de uso de recursos hídricos, com a finalidade de declarar a disponibilidade de água para os usos requeridos, observado o disposto no art. 13 da Lei nº 9.433, de 1997.

§ 1º A outorga preventiva não confere direito de uso de recursos hídricos e se destina a reservar a vazão passível de outorga, possibilitando, aos investidores, o planejamento de empreendimentos que necessitem desses recursos.

§ 2º O prazo de validade da outorga preventiva será fixado levando-se em conta a complexidade do planejamento do empreendimento, limitando-se ao máximo de três anos, findo o qual será considerado o disposto nos incisos I e II do art. 5º.

Art 7º Para licitar a concessão ou autorizar o uso de potencial de energia hidráulica em corpo de água de domínio da União, a Agência Nacional

de Energia Elétrica-ANEEL deverá promover, junto à ANA, a prévia obtenção de declaração de reserva de disponibilidade hídrica.

§ 1º Quando o potencial hidráulico localizar-se em corpo de água de domínio dos Estados ou do Distrito Federal, a declaração de reserva de disponibilidade hídrica será obtida em articulação com a respectiva entidade gestora de recursos hídricos.

§ 2º A declaração de reserva de disponibilidade hídrica será transformada automaticamente, pelo respectivo poder outorgante, em outorga de direito de uso de recursos hídricos à instituição ou empresa que receber da ANEEL a concessão ou a autorização de uso do potencial de energia hidráulica.

§ 3º A declaração de reserva de disponibilidade hídrica obedecerá ao disposto no art. 13 da Lei nº 9.433, de 1997, e será fornecida em prazos a serem regulamentados por decreto do Presidente da República.

Art 8º A ANA dará publicidade aos pedidos de outorga de direito de uso de recursos hídricos de domínio da União, bem como aos atos administrativos que deles resultarem, por meio de publicação na imprensa oficial e em pelo menos um jornal de grande circulação na respectiva região.

CAPÍTULO III DA ESTRUTURA ORGÂNICA DA ANA

Art 9º A ANA será dirigida por uma Diretoria Colegiada, composta por cinco membros, nomeados pelo Presidente da República, com mandatos não coincidentes de quatro anos, admitida uma única recondução consecutiva, e contará com uma Procuradoria.

§ 1º O diretor-presidente da ANA será escolhido pelo Presidente da República entre os membros da Diretoria Colegiada, e investido na função por quatro anos ou pelo prazo que restar de seu mandato.

§ 2º Em caso de vaga no curso do mandato, este será completado por sucessor investido na forma prevista no caput, que o exercerá pelo prazo remanescente.

Art 10. A exoneração imotivada de dirigentes da ANA só poderá ocorrer nos quatros meses iniciais dos respectivos mandatos.

§ 1º Após o prazo a que se refere o caput, os dirigentes da ANA somente perderão o mandato em decorrência de renúncia, de condenação judicial transitada em julgado, ou de decisão definitiva em processo administrativo disciplinar.

§ 2º Sem prejuízo do que prevêem as legislações penal e relativa à punição de atos de improbidade administrativa no serviço público, será causa da perda do mandato a inobservância, por qualquer um dos dirigentes da ANA, dos deveres e proibições inerentes ao cargo que ocupa.

§ 3º Para os fins do disposto no § 2º, cabe ao Ministro de Estado do Meio Ambiente instaurar o processo administrativo disciplinar, que será conduzido por comissão especial, competindo ao Presidente da República determinar o afastamento preventivo, quando for o caso, e proferir o julgamento.

Art 11. Aos dirigentes da ANA é vedado o exercício de qualquer outra atividade profissional, empresarial, sindical ou de direção político-partidária.

§ 1º É vedado aos dirigentes da ANA, conforme dispuser o seu regimento interno, ter interesse direto ou indireto em empresa relacionada com o Sistema Nacional de Gerenciamento de Recursos Hídricos.

§ 2º A vedação de que trata o caput não se aplica aos casos de atividades profissionais decorrentes de vínculos contratuais mantidos com entidades públicas ou privadas de ensino e pesquisa.

Art 12. Compete à Diretoria Colegiada:

I - exercer a administração da ANA;

II - editar normas sobre matérias de competência da ANA;

III - aprovar o regimento interno da ANA, a organização, a estrutura e o âmbito decisório de cada diretoria;

IV - cumprir e fazer cumprir as normas relativas ao Sistema Nacional de Gerenciamento de Recursos Hídricos;

V - examinar e decidir sobre pedidos de outorga de direito de uso de recursos hídricos de domínio da União;

VI - elaborar e divulgar relatórios sobre as atividades da ANA;

VII - encaminhar os demonstrativos contábeis da ANA aos órgãos competentes;

VIII - decidir pela venda, cessão ou aluguel de bens integrantes do patrimônio da ANA; e

IX - conhecer e julgar pedidos de reconsideração de decisões de componentes da Diretoria da ANA.

§ 1º A Diretoria deliberará por maioria simples de votos, e se reunirá com a presença de, pelo menos, três diretores, entre eles o diretor-presidente ou seu substituto legal.

§ 2º As decisões relacionadas com as competências institucionais da ANA, previstas no art. 3º, serão tomadas de forma colegiada.

Art 13. Compete ao diretor-presidente:

I - exercer a representação legal da ANA;

II - presidir as reuniões da Diretoria Colegiada;

III - cumprir e fazer cumprir as decisões da Diretoria Colegiada;

IV - decidir ad referendum da Diretoria Colegiada as questões de urgência;

V - decidir, em caso de empate, nas deliberações da Diretoria Colegiada;

VI - nomear e exonerar servidores, provendo os cargos em comissão e as funções de confiança;

VII - admitir, requisitar e demitir servidores, preenchendo os empregos públicos;

VIII - encaminhar ao Conselho Nacional de Recursos Hídricos os relatórios elaborados pela

Diretoria Colegiada e demais assuntos de competência daquele Conselho;

IX - assinar contratos e convênios e ordenar despesas; e

X - exercer o poder disciplinar, nos termos da legislação em vigor.

Art 14. Compete à Procuradoria da ANA, que se vincula à Advocacia-Geral da União para fins de orientação normativa e supervisão técnica:

I - representar judicialmente a ANA, com prerrogativas processuais de Fazenda Pública;

II - representar judicialmente os ocupantes de cargos e de funções de direção, inclusive após a cessação do respectivo exercício, com referência a atos praticados em decorrência de suas atribuições legais ou institucionais, adotando, inclusive, as medidas judiciais cabíveis, em nome e em defesa dos representados;

III - apurar a liquidez e certeza de créditos, de qualquer natureza, inerentes às atividades da ANA, inscrevendo-os em dívida ativa, para fins de cobrança amigável ou judicial; e

IV - executar as atividades de consultoria e de assessoramento jurídicos.

Art 15. (VETADO)

CAPÍTULO IV DOS SERVIDORES DA ANA

Art 16. A ANA constituirá, no prazo de trinta e seis meses a contar da data de publicação desta lei, o seu quadro próprio de pessoal, por meio da realização de concurso público de provas, ou de provas e títulos, ou da redistribuição de servidores de órgãos e entidades da administração federal direta, autárquica ou fundacional.

§ 1º (Revogado(a) pelo(a) Medida Provisória nº 155, de 2003 e convalidado pela Lei nº 10.871, de 2004)

§ 2º (Revogado(a) pelo(a) Medida Provisória nº 155, de 2003 e convalidado pela Lei nº 10.871, de 2004)

Art 17. (Revogado(a) pelo(a) Medida Provisória nº 2049-23, de 2000 e convalidado(a) pelo(a) Medida Provisória nº 2.216-37, de 2001)

Art 18. (Revogado(a) pelo(a) Medida Provisória nº 2049-23, de 2000 e convalidado(a) pelo(a) Medida Provisória nº 2.216-37, de 2001)

Art. 18-A. Ficam criados, para exercício exclusivo na ANA: (Acrescentado(a) pelo(a) Medida Provisória nº 2.049-24, de 2000 e convalidado pela Medida Provisória nº 2.216-37, de 2001)

I - cinco Cargos Comissionados de Direção-CD, sendo: um CD I e quatro CD II; (Acrescentado(a) pelo(a) Medida Provisória nº 2.049-24, de 2000 e convalidado pela Medida Provisória nº 2.216-37, de 2001)

II - cinquenta e dois Cargos de Gerências Executiva - CGE, sendo: cinco CGE I, treze CGE II, trinta e três CGE III e um CGE IV; (Acrescentado(a) pelo(a) Medida Provisória nº 2.049-24, de 2000 e convalidado pela Medida Provisória nº 2.216-37, de 2001)

III - doze Cargos Comissionados de Assessoria - CA, sendo: quatro CA I; quatro CA II e quatro CA III; (Acrescentado(a) pelo(a) (Acrescentado(a) pelo(a) Medida Provisória nº 2.049-24, de 2000 e convalidado pela Medida Provisória nº 2.216-37, de 2001)

IV - onze Cargos Comissionados de Assistência – CAS I; (Acrescentado(a) pelo(a) Medida Provisória nº 2.049-24, de 2000 e convalidado pela Medida Provisória nº 2.216-37, de 2001)

V - vinte e sete Cargos Comissionados Técnicos-CCT V. (Acrescentado(a) pelo(a) Medida Provisória nº 2.049-24, de 2000 e convalidado pela Medida Provisória nº 2.216-37, de 2001)

Parágrafo único. (Acrescentado(a) pelo(a) Medida Provisória nº 2.049-24, de 2000 e convalidado pela Medida Provisória nº 2.216-37, de 2001)

CAPÍTULO V DO PATRIMÔNIO E DAS RECEITAS

Art 19. Constituem patrimônio da ANA os bens e direitos de sua propriedade, os que lhe forem conferidos ou que venha a adquirir ou incorporar.

Art 20. Constituem receitas da ANA:

I - os recursos que lhe forem transferidos em decorrência de dotações consignadas no Orçamento-Geral da União, créditos especiais, créditos adicionais e transferências e repasses que lhe forem conferidos;

II - os recursos decorrentes da cobrança pelo uso de água de corpos hídricos de domínio da União, respeitando-se as forma e os limites de aplicação previstos no art. 22 da Lei nº 9.433, de 1997;

III - os recursos provenientes de convênios, acordos ou contratos celebrados com entidades, organismos ou empresas nacionais ou internacionais;

IV - as doações, legados, subvenções e outros recursos que lhe forem destinados;

V - o produto da venda de publicações, material técnico, dados e informações, inclusive para fins de licitação pública, de emolumentos administrativos e de taxas de inscrições em concursos;

VI - retribuição por serviço de qualquer natureza prestados a terceiros;

VII - o produto resultante da arrecadação de multas aplicadas em decorrência de ações de fiscalização de que tratam os arts. 49 e 50 da Lei nº 9.433, de 1997;

VIII - os valores apurados com a venda ou aluguel de bens móveis e imóveis de sua propriedade;

IX - o produto da alienação de bens, objetos e instrumentos utilizados para a prática de infrações, assim como do patrimônio dos infratores, apreendidos em decorrência do exercício do poder de polícia e incorporados ao patrimônio da autarquia, nos termos de decisão judicial; e

X - os recursos decorrentes da cobrança de emolumentos administrativos.

Art 21. As receitas provenientes da cobrança pelo uso de recursos hídricos de domínio da União serão mantidas à disposição da ANA, na Conta Única do Tesouro Nacional, enquanto não forem destinadas para as respectivas programações.

§ 1º A ANA manterá registros que permitam correlacionar as receitas com as bacias hidrográficas em que foram geradas, com o objetivo de cumprir o estabelecido no art. 22 da Lei nº 9.433, de 1997.

§ 2º As disponibilidades de que trata o caput deste artigo poderão ser mantidas em aplicações financeiras, na forma regulamentada pelo Ministério da Fazenda.

§ 3º (VETADO)

§ 4º As prioridades de aplicação de recursos a que se refere o caput do art. 22 da Lei nº 9.433, de 1997, serão definidas pelo Conselho Nacional de Recursos Hídricos, em articulação com os respectivos comitês de bacia hidrográfica.

CAPÍTULO VI DISPOSIÇÕES FINAIS E TRANSITÓRIAS

Art 22. Na primeira gestão da ANA, um diretor terá mandato de três anos, dois diretores terão mandatos de quatro anos e dois diretores terão mandatos de cinco anos para implementar o sistema de mandatos não coincidentes.

Art 23. Fica o Poder Executivo autorizado a:

I - transferir para a ANA o acervo técnico e patrimonial, direitos e receitas do Ministério do Meio Ambiente e seus órgãos, necessários ao funcionamento da autarquia;

II - remanejar, transferir ou utilizar os saldos orçamentários do Ministério do Meio Ambiente para atender às despesas de estruturação e manutenção da ANA, utilizando, como recursos, as dotações orçamentárias destinadas às atividades fins e administrativas, observados os mesmos subprojetos, subatividades e grupos de despesas previstos na Lei Orçamentária em vigor.

Art 24. A Consultoria Jurídica do Ministério do Meio Ambiente e a Advocacia Geral da União prestarão à ANA, no âmbito de suas competências, a assistência jurídica necessária, até que seja provido o cargo de Procurador da autarquia.

Art 25. O Poder Executivo implementará a descentralização das atividades de operação e manutenção de reservatórios, canais e adutoras de domínio da União, excetuada a infra-estrutura componente do Sistema Interligado Brasileiro, operado pelo Operador Nacional do Sistema Elétrico-ONS.

Parágrafo único. Caberá à ANA a coordenação e a supervisão do processo de descentralização de que trata este artigo.

Art 26. O Poder Executivo, no prazo de noventa dias, contado a partir da data de publicação desta Lei, por meio de decreto do Presidente da República, estabelecerá a estrutura regimental da ANA, determinando sua instalação.

Parágrafo único. O decreto a que se refere o caput estabelecerá regras de caráter transitório, para vigorarem na fase de implementação das atividades da ANA, por prazo não inferior a doze e nem superior a vinte quatro meses, regulando a emissão temporária, pela ANELL, das declarações de reserva de disponibilidade hídrica de que trata o art. 7º.

Art 27. A ANA promoverá a realização de concurso público para preenchimento das vagas existentes no seu quadro de pessoal.

Art 28. O art. 17 da Lei nº 9.648, de 27 de maio de 1998, passa a vigorar com a seguinte redação:

“Art. 17. A compensação financeira pela utilização de recursos hídricos de que trata a Lei nº 7.990, de 28 de dezembro de 1989, será de seis inteiros e setenta e cinco centésimos por cento sobre o valor da energia elétrica produzida, a ser paga por titular de concessão ou autorização para exploração de potencial hidráulico aos Estados, ao Distrito Federal e aos Municípios em cujos territórios se localizarem instalações desti-

nadas à produção de energia elétrica, ou que tenham área invalidas por água dos respectivos reservatórios, e a órgãos da administração direta da União.” (NR)

“§ 1º Da compensação financeira de que trata o caput” (AC)

“I - seis por cento do valor da energia produzida serão distribuídos entre os Estados, Municípios e órgãos da administração direta da União, nos termos do art. 1º da Lei nº 8.001, de 13 de março de 1990, com a redação dada por esta lei;” (AC)

“II - setenta e cinco centésimos por cento do valor da energia produzida serão destinados ao Ministério do Meio Ambiente, para aplicação na implementação da Política Nacional de Recursos Hídricos e do Sistema Nacional de Gerenciamento de Recursos Hídricos, nos termos do art. 22 da Lei nº 9.433, de 8 de janeiro de 1997, e do disposto nesta lei.” (AC)

“§ 2º A parcela a que se refere o inciso II do § 1º constitui pagamento pelo uso de recursos hídricos e será aplicada nos termos do art. 22 da Lei nº 9.433, de 1997.” (AC)

Art 29. O art. 1º da Lei nº 8.001, de 13 de março de 1990, com a redação dada pela Lei nº 9.433, de 1997, passa a vigorar com a seguinte redação:

“Art. 1º A distribuição mensal da compensação financeira de que trata o inciso I do § 1º do art. 17 da Lei nº 9.648, de 27 de maio de 1998, com a redação alterada por esta lei, será feita da seguinte forma:” (NR)

“I - quarenta e cinco por cento aos Estados;”

“II - quarenta e cinco por cento aos Municípios;”

“III - quatro inteiros e quatro décimos por cento ao Ministério do meio Ambiente;” (NR)

“IV - três inteiros e seis décimos por cento ao Ministério de Minas e Energia;” (NR)

“V - dois por cento ao Ministério da Ciência e Tecnologia.”

§ 1º Na distribuição da compensação financeira,

o Distrito Federal receberá o montante correspondente às parcelas de Estado e de Municípios.”

“§ 2º Nas usinas hidrelétricas beneficiadas por reservatórios de montante, o acréscimo de energia por eles propiciado será considerado como geração associada a este reservatórios regularizadores, competindo à ANEEL efetuar a avaliação correspondente para determinar a proporção da compensação financeira devida aos Estados, Distrito Federal e Municípios afetados por esse reservatórios.” (NR)

“§ 3º A Usina de Itaipu distribuirá mensalmente, respeitados os percentuais definidos no caput deste artigo, sem prejuízo das parcelas devidas aos órgãos da administração direta da União, aos Estados e aos Municípios por ela diretamente afetados, oitenta e cinco por cento dos royalties devidos por Itaipu Binacional ao Brasil, previstos no Anexo C, item III do Tratado de Itaipu, assinado em 26 de março de 1973, entre a República Federativa do Brasil e a República do Paraguai, bem como nos documentos interpretativos subsequentes, e quinze por cento aos Estados e Municípios afetados por reservatórios a montante da Usina de Itaipu, que contribuem para o incremento de energia nela produzida.” (NR)

“§ 4º A cota destinada ao Ministério do Meio Ambiente será empregada na implementação da Política Nacional de Recursos Hídricos e do Sistema Nacional de Gerenciamento de Recursos Hídricos e na gestão da rede hidrometeorológica nacional.” (NR)

“§ 5º Revogado.”

Art 30. O art. 33 da Lei nº 9.433, de 8 de janeiro de 1997, passa a vigorar com a seguinte redação:

Art. 33. Integram o Sistema Nacional de Gerenciamento de Recursos Hídricos:

“I - Conselho Nacional de Recursos Hídricos;”

“I - A. - a Agência Nacional de Águas;” (AC)

“II - os Conselhos de Recursos Hídricos dos Estados e do Distrito Federal;”

“III - os Comitês de Bacia Hidrográfica;”

“IV - os órgãos dos poderes públicos federal, estaduais, do Distrito Federal e municipais cujas competências se relacionem com a gestão de recursos hídricos;” (NR)

“V - as Agências de Água.”

Art 31. O inciso IX do art. 35 da Lei nº 9.433, de 1997, passa a vigorar com a seguinte redação:

“Art. 35
.....”

“IX - acompanhar a execução e aprovar o Plano Nacional de Recursos Hídricos e determinar as providências necessárias ao cumprimento de suas metas;” (NR)

.....
.....”

Art 32. O art. 46 da Lei nº 9.433, de 1997, passa a vigorar com a seguinte redação:

“Art. 46. Compete à Secretaria Executiva do Conselho Nacional de Recursos Hídricos:”

“I - prestar apoio administrativo, técnico e financeiro ao Conselho Nacional de Recursos Hídricos;”

“II - revogado;”

“III - instruir os expedientes provenientes do Conselho Estaduais de Recursos Hídricos e dos Comitês de Bacia Hidrográfica;”

“IV - revogado;”

“V - elaborar seu programa de trabalho e respectiva proposta orçamentária anual e submetê-los à aprovação do Conselho Nacional de Recursos Hídricos.”

Art 33. Esta lei entra em vigor na data de sua publicação.

Decreto nº 4.613, de 11 de março de 2003

Regulamenta o Conselho Nacional de Recursos Hídricos, e dá outras providências.

O PRESIDENTE DA REPÚBLICA, no uso das atribuições que lhe confere o art. 84, incisos IV e VI, alínea "a", da Constituição, e tendo em vista o disposto nas leis nº 9.433, de 8 de janeiro de 1997, e 9.984, de 17 de julho de 2000,

DECRETA :

Art. 1º O Conselho Nacional de Recursos Hídricos, órgão consultivo e deliberativo, integrante da estrutura regimental do Ministério do Meio Ambiente, tem por competência:

I - promover a articulação do planejamento de recursos hídricos com os planejamentos nacional, regionais, estaduais e dos setores usuários;

II - arbitrar, em última instância administrativa, os conflitos existentes entre Conselhos Estaduais de Recursos Hídricos;

III - deliberar sobre os projetos de aproveitamento de recursos hídricos, cujas repercussões extrapolam o âmbito dos Estados em que serão implantados;

IV - deliberar sobre as questões que lhe tenham sido encaminhadas pelos Conselhos Estaduais de Recursos Hídricos ou pelos Comitês de Bacia Hidrográfica;

V - analisar propostas de alteração da legislação pertinente a recursos hídricos e à Política Nacional de Recursos Hídricos;

VI - estabelecer diretrizes complementares para implementação da Política Nacional de Recursos Hídricos, aplicação de seus instrumentos e atuação do Sistema Nacional de Gerenciamento de Recursos Hídricos;

VII - aprovar propostas de instituição dos Comitês de Bacias Hidrográficas e estabelecer critérios gerais para a elaboração de seus regimentos;

VIII - deliberar sobre os recursos administrativos que lhe forem interpostos;

IX - acompanhar a execução e aprovar o Plano Nacional de Recursos Hídricos e determinar as providências necessárias ao cumprimento de suas metas;

X - estabelecer critérios gerais para outorga de direito de uso de recursos hídricos e para a cobrança por seu uso;

XI - aprovar o enquadramento dos corpos de água em classes, em consonância com as diretrizes do Conselho Nacional do Meio Ambiente-CONAMA e de acordo com a classificação estabelecida na legislação ambiental;

XII - formular a Política Nacional de Recursos Hídricos nos termos da Lei nº 9.433, de 8 de janeiro de 1997, e do art. 2º da Lei nº 9.984, de 17 de julho de 2000;

XIII - manifestar-se sobre propostas encaminhadas pela Agência Nacional de Águas-ANA, relativas ao estabelecimento de incentivos, inclusive financeiros, para a conservação qualitativa e quantitativa de recursos hídricos, nos termos do inciso XVII do art. 4º da Lei nº 9.984, de 2000;

XIV - definir os valores a serem cobrados pelo uso de recursos hídricos de domínio da União, nos termos do inciso VI do art. 4º da Lei nº 9.984, de 2000;

XV - definir, em articulação com os Comitês de Bacia Hidrográfica, as prioridades de aplicação dos recursos a que se refere o caput do art. 22 da Lei nº 9.433, de 1997, nos termos do § 4º do art. 21 da Lei nº 9.984, de 2000;

XVI - autorizar a criação das Agências de Água, nos termos do parágrafo único do art. 42 e do art. 43 da Lei nº 9.433, de 1997;

XVII - deliberar sobre as acumulações, derivações, captações e lançamentos de pouca expressão, para efeito de isenção da obrigatoriedade de outorga de direitos de uso de recursos hídricos de

domínio da União, nos termos do inciso V do art. 38 da Lei nº 9.433, de 1997;

XVIII - manifestar-se sobre os pedidos de ampliação dos prazos para as outorgas de direito de uso de recursos hídricos de domínio da União, estabelecidos nos incisos I e II do art. 5º e seu § 2º da Lei nº 9.984, de 2000;

XIX - delegar, quando couber, por prazo determinado, nos termos do art. 51 da Lei nº 9.433, de 1997, aos consórcios e associações intermunicipais de bacias hidrográficas, com autonomia administrativa e financeira, o exercício de funções de competência das Agências de Água, enquanto estas não estiverem constituídas.

Art. 2º O Conselho Nacional de Recursos Hídricos será presidido pelo Ministro de Estado do Meio Ambiente e terá a seguinte composição:

I - um representante de cada um dos seguintes ministérios:

- a) da Fazenda;
- b) do Planejamento, Orçamento e Gestão;
- c) das Relações Exteriores;
- d) dos Transportes;
- e) da Educação;
- f) da Justiça;
- g) da Saúde;
- h) da Cultura;
- i) do Desenvolvimento Agrário;
- j) do Turismo; e
- l) das Cidades;

II - dois representantes de cada um dos seguintes ministérios:

- a) da Integração Nacional;
- b) da Defesa;
- c) do Desenvolvimento, Indústria e Comércio Exterior;

- d) da Agricultura, Pecuária e Abastecimento; e
- e) da Ciência e Tecnologia;

III - três representantes de cada um dos seguintes ministérios:

- a) do Meio Ambiente; e
- b) de Minas e Energia;

IV - um representante de cada uma das seguintes secretarias especiais da Presidência da República:

- a) de Aquicultura e Pesca; e
- b) de Políticas para as Mulheres;

V - dez representantes dos Conselhos Estaduais de Recursos Hídricos;

VI - doze representantes de usuários de recursos hídricos; e

VII - seis representantes de organizações civis de recursos hídricos.

§ 1º Os representantes de que tratam os incisos I, II, III e IV do caput deste artigo e seus suplentes, serão indicados pelos titulares dos respectivos órgãos e designados pelo Presidente do Conselho Nacional de Recursos Hídricos.

§ 2º Os representantes referidos no inciso V do caput deste artigo serão indicados pelos Conselhos Estaduais de Recursos Hídricos e seus suplentes deverão, obrigatoriamente, ser de outro Estado.

§ 3º Os representantes mencionados no inciso VI do caput deste artigo, e seus suplentes, serão indicados, respectivamente:

I - dois, pelos irrigantes;

II - dois, pelas instituições encarregadas da prestação de serviço público de abastecimento de água e de esgotamento sanitário;

III - dois, pelas concessionárias e autorizadas de geração hidrelétrica;

IV - dois, pelo setor hidroviário, sendo um indicado pelo setor portuário;

V - três, pela indústria, sendo um indicado pelo setor minerometalúrgico; e

VI - um, pelos pescadores e usuários de recursos hídricos com finalidade de lazer e turismo.

§ 4º Os representantes referidos no inciso VII do caput deste artigo, e seus suplentes, serão indicados, respectivamente:

I - dois, pelos comitês, consórcios e associações intermunicipais de bacias hidrográficas, sendo um indicado pelos comitês de bacia hidrográfica e outro pelos consórcios e associações intermunicipais;

II - dois, por organizações técnicas de ensino e pesquisa com interesse e atuação comprovada na área de recursos hídricos, com mais de cinco anos de existência legal, sendo um indicado pelas organizações técnicas e outro pelas entidades de ensino e de pesquisa; e

III - dois, por organizações não-governamentais com objetivos, interesses e atuação comprovada na área de recursos hídricos, com mais de cinco anos de existência legal.

§ 5º Os representantes de que tratam os incisos V, VI e VII do caput deste artigo serão designados pelo Presidente do Conselho Nacional de Recursos Hídricos e terão mandato de três anos.

§ 6º O titular da Secretaria de Recursos Hídricos do Ministério do Meio Ambiente será o Secretário Executivo do Conselho Nacional de Recursos Hídricos.

§ 7º O presidente do Conselho Nacional de Recursos Hídricos será substituído, nas suas faltas e impedimentos, pelo secretário executivo do Conselho e, na ausência deste, pelo conselheiro mais antigo, no âmbito do colegiado, entre os representantes de que tratam os incisos I, II, III e IV do caput deste artigo.

§ 8º A composição do Conselho Nacional de Recursos Hídricos poderá ser revista após dois anos, contados a partir da publicação deste decreto.

§ 9º O regimento interno do Conselho Nacional de Recursos Hídricos definirá a forma de participação de instituições diretamente interessadas em assuntos que estejam sendo objeto de análise pelo plenário.

Art. 3º Caberá à Secretaria de Recursos Hídricos do Ministério do Meio Ambiente, sem prejuízo das demais competências que lhe são conferidas, prover os serviços de Secretaria Executiva do Conselho Nacional de Recursos Hídricos.

Art. 4º Compete à Secretaria Executiva do Conselho Nacional de Recursos Hídricos:

I - prestar apoio administrativo, técnico e financeiro ao Conselho Nacional de Recursos Hídricos;

II - instruir os expedientes provenientes dos Conselhos Estaduais de Recursos Hídricos e dos Comitês de Bacia Hidrográfica; e

III - elaborar seu programa de trabalho e respectiva proposta orçamentária anual e submetê-los à aprovação do Conselho Nacional de Recursos Hídricos.

Art. 5º O Conselho Nacional de Recursos Hídricos reunir-se-á em caráter ordinário a cada seis meses, no Distrito Federal, e, extraordinariamente, sempre que convocado pelo presidente, por iniciativa própria ou a requerimento de um terço de seus membros.

§ 1º A convocação para a reunião ordinária será feita com trinta dias de antecedência e para a reunião extraordinária, com quinze dias de antecedência.

§ 2º As reuniões extraordinárias poderão ser realizadas fora do Distrito Federal, sempre que razões superiores assim o exigirem, por decisão do presidente do Conselho Nacional de Recursos Hídricos.

§ 3º O Conselho Nacional de Recursos Hídricos reunir-se-á em sessão pública, com a presença da maioria absoluta de seus membros e deliberará por maioria simples.

§ 4º Em caso de empate nas decisões, o presidente do Conselho Nacional de Recursos Hídricos exercerá o direito do voto de qualidade.

§ 5º A participação dos membros do Conselho Nacional de Recursos Hídricos não enseja qualquer tipo de remuneração e será considerada de relevante interesse público.

§ 6º Eventuais despesas com passagens e diárias serão custeadas pelos respectivos órgãos e entidades representados no Conselho Nacional de Recursos Hídricos.

§ 7º Os representantes das organizações civis de recursos hídricos constantes dos incisos II e III do § 4º do art. 2º deste Decreto poderão ter suas despesas de deslocamento e estada pagas à conta de recursos orçamentários do Ministério do Meio Ambiente. (Acrescentado(a) pelo(a) Decreto nº 5.263/2004)

Art. 6º O Conselho Nacional de Recursos Hídricos, mediante resolução, poderá constituir câmaras técnicas, em caráter permanente ou temporário.

Art. 7º O regimento interno do Conselho

Nacional de Recursos Hídricos será aprovado pela maioria absoluta de seus membros.

Art. 8º A Secretaria Executiva do Conselho Nacional de Recursos Hídricos promoverá a realização de assembléias setoriais públicas, que terão por finalidade a indicação, pelos participantes, dos representantes e respectivos suplentes de que tratam os incisos VI e VII do caput do art. 2º.

Art. 9º Os representantes de que tratam os incisos I, II, III, IV e V do caput do art. 2º, e seus suplentes, deverão ser indicados no prazo de trinta dias, contados a partir da publicação deste decreto.

Art. 10. Este decreto entra em vigor na data de sua publicação.

Art. 11. Ficam revogados os decretos nº 2.612, de 3 de junho de 1998, 3.978, de 22 de outubro de 2001, e 4.174, de 25 de março de 2002.

Resolução do CONAMA nº 357, de 17 de março de 2005

(com retificações)

Dispõe sobre a classificação dos corpos de água e diretrizes ambientais para o seu enquadramento, bem como estabelece as condições e padrões de lançamento de efluentes, e dá outras providências.

O CONSELHO NACIONAL DO MEIO AMBIENTE-CONAMA, no uso das competências que lhe são conferidas pelos arts. 6º, inciso II e 8º, inciso VII, da Lei nº 6.938, de 31 de agosto de 1981, regulamentada pelo Decreto nº 99.274, de 6 de junho de 1990 e suas alterações, tendo em vista o disposto em seu Regimento Interno, e Considerando a vigência da Resolução CONAMA nº 274, de 29 de novembro de 2000, que dispõe sobre a balneabilidade;

Considerando o art. 9º, inciso I, da Lei nº 9.433, de 8 de janeiro de 1997, que instituiu a Política Nacional dos Recursos Hídricos, e demais normas aplicáveis à matéria;

Considerando que a água integra as preocupações do desenvolvimento sustentável, baseado

nos princípios da função ecológica da propriedade, da prevenção, da precaução, do poluidor-pagador, do usuário-pagador e da integração, bem como no reconhecimento de valor intrínseco à natureza;

Considerando que a Constituição Federal e a Lei nº 6.938, de 31 de agosto de 1981, visam controlar o lançamento no meio ambiente de poluentes, proibindo o lançamento em níveis nocivos ou perigosos para os seres humanos e outras formas de vida;

Considerando que o enquadramento expressa metas finais a serem alcançadas, podendo ser fixadas metas progressivas intermediárias, obrigatórias, visando a sua efetivação;

Considerando os termos da Convenção de Estocolmo, que trata dos Poluentes Orgânicos Persistentes-POPs, ratificada pelo Decreto Legislativo nº 204, de 7 de maio de 2004;

Considerando ser a classificação das águas doces, salobras e salinas essencial à defesa de seus níveis de qualidade, avaliados por condições e padrões específicos, de modo a assegurar seus usos preponderantes;

Considerando que o enquadramento dos corpos de água deve estar baseado não necessariamente no seu estado atual, mas nos níveis de qualidade que deveriam possuir para atender às necessidades da comunidade;

Considerando que a saúde e o bem-estar humano, bem como o equilíbrio ecológico aquático, não devem ser afetados pela deterioração da qualidade das águas;

Considerando a necessidade de se criar instrumentos para avaliar a evolução da qualidade das águas, em relação às classes estabelecidas no enquadramento, de forma a facilitar a fixação e controle de metas visando atingir gradativamente os objetivos propostos;

Considerando a necessidade de se reformular a classificação existente, para melhor distribuir os usos das águas, melhor especificar as condições e padrões de qualidade requeridos, sem prejuízo de posterior aperfeiçoamento; e

Considerando que o controle da poluição está diretamente relacionado com a proteção da saúde, garantia do meio ambiente ecologicamente equilibrado e a melhoria da qualidade de vida, levando em conta os usos prioritários e classes de qualidade ambiental exigidos para um determinado corpo de água; resolve:

Art. 1º Esta Resolução dispõe sobre a classificação e diretrizes ambientais para o enquadramento dos corpos de água superficiais, bem como estabelece as condições e padrões de lançamento de efluentes.

CAPÍTULO I DAS DEFINIÇÕES

Art. 2º Para efeito desta Resolução são adotadas as seguintes definições:

I - águas-doces: águas com salinidade igual ou inferior a 0,5 ‰;

II - águas salobras: águas com salinidade superior a 0,5 ‰ e inferior a 30 ‰;

III - águas salinas: águas com salinidade igual ou superior a 30 ‰;

IV - ambiente lêntico: ambiente que se refere à água parada, com movimento lento ou estagnado;

V - ambiente lótico: ambiente relativo a águas continentais moventes;

VI - aquicultura: o cultivo ou a criação de organismos cujo ciclo de vida, em condições naturais, ocorre total ou parcialmente em meio aquático;

VII - carga poluidora: quantidade de determinado poluente transportado ou lançado em um corpo de água receptor, expressa em unidade de massa por tempo;

VIII - cianobactérias: microorganismos procarióticos autotróficos, também denominados como cianofíceas (algas azuis) capazes de ocorrer em qualquer manancial superficial especialmente naqueles com elevados níveis de nutrientes (nitrogênio e fósforo), podendo produzir toxinas com efeitos adversos a saúde;

IX - classe de qualidade: conjunto de condições e padrões de qualidade de água necessários ao atendimento dos usos preponderantes, atuais ou futuros;

X - classificação: qualificação das águas-doces, salobras e salinas em função dos usos preponderantes (sistema de classes de qualidade) atuais e futuros;

XI - coliformes termotolerantes: bactérias gram-negativas, em forma de bacilos, oxidase-negativas, caracterizadas pela atividade da enzima β -galactosidase. Podem crescer em meios contendo agentes tenso-ativos e fermentar a lactose nas temperaturas de 44° - 45°C, com produção de

ácido, gás e aldeído. Além de estarem presentes em fezes humanas e de animais homeotérmicos, ocorrem em solos, plantas ou outras matrizes ambientais que não tenham sido contaminados por material fecal;

XII - condição de qualidade: qualidade apresentada por um segmento de corpo d'água, num determinado momento, em termos dos usos possíveis com segurança adequada, frente às Classes de Qualidade;

XIII - condições de lançamento: condições e padrões de emissão adotados para o controle de lançamentos de efluentes no corpo receptor;

XIV - controle de qualidade da água: conjunto de medidas operacionais que visa avaliar a melhoria e a conservação da qualidade da água estabelecida para o corpo de água;

XV - corpo receptor: corpo hídrico superficial que recebe o lançamento de um efluente;

XVI - desinfecção: remoção ou inativação de organismos potencialmente patogênicos;

XVII - efeito tóxico agudo: efeito deletério aos organismos vivos causado por agentes físicos ou químicos, usualmente letalidade ou alguma outra manifestação que a antecede, em um curto período de exposição;

XVIII - efeito tóxico crônico: efeito deletério aos organismos vivos causado por agentes físicos ou químicos que afetam uma ou várias funções biológicas dos organismos, tais como a reprodução, o crescimento e o comportamento, em um período de exposição que pode abranger a totalidade de seu ciclo de vida ou parte dele;

XIX - efetivação do enquadramento: alcance da meta final do enquadramento;

XX - enquadramento: estabelecimento da meta ou objetivo de qualidade da água (classe) a ser, obrigatoriamente, alcançado ou mantido em um segmento de corpo de água, de acordo com os usos preponderantes pretendidos, ao longo do tempo;

XXI - ensaios ecotoxicológicos: ensaios realizados para determinar o efeito deletério de agentes físicos ou químicos a diversos organismos aquáticos;

XXII - ensaios toxicológicos: ensaios realizados para determinar o efeito deletério de agentes físicos ou químicos a diversos organismos visando avaliar o potencial de risco à saúde humana;

XXIII - *Escherichia coli* (E.coli): bactéria pertencente à família Enterobacteriaceae caracterizada pela atividade da enzima β -glicuronidase. Produz indol a partir do aminoácido triptofano. É a única espécie do grupo dos coliformes termotolerantes cujo habitat exclusivo é o intestino humano e de animais homeotérmicos, onde ocorre em densidades elevadas;

XXIV - metas: é o desdobramento do objeto em realizações físicas e atividades de gestão, de acordo com unidades de medida e cronograma preestabelecidos, de caráter obrigatório;

XXV - monitoramento: medição ou verificação de parâmetros de qualidade e quantidade de água, que pode ser contínua ou periódica, utilizada para acompanhamento da condição e controle da qualidade do corpo de água;

XXVI - padrão: valor limite adotado como requisito normativo de um parâmetro de qualidade de água ou efluente;

XXVII - parâmetro de qualidade da água: substâncias ou outros indicadores representativos da qualidade da água;

XXVIII - pesca amadora: exploração de recursos pesqueiros com fins de lazer ou desporto;

XXIX - programa para efetivação do enquadramento: conjunto de medidas ou ações progressivas e obrigatórias, necessárias ao atendimento das metas intermediárias e final de qualidade de água estabelecidas para o enquadramento do corpo hídrico;

XXX - recreação de contato primário: contato direto e prolongado com a água (tais como natação, mergulho, esqui-aquático) na qual a possibilidade do banhista ingerir água é elevada;

XXXI - recreação de contato secundário: refere-se àquela associada a atividades em que o contato com a água é esporádico ou acidental e a possibilidade de ingerir água é pequena, como na pesca e na navegação (tais como iatismo);

XXXII - tratamento avançado: técnicas de remoção e/ou inativação de constituintes refratários aos processos convencionais de tratamento, os quais podem conferir à água características, tais como: cor, odor, sabor, atividade tóxica ou patogênica;

XXXIII - tratamento convencional: clarificação com utilização de coagulação e floculação, seguida de desinfecção e correção de pH;

XXXIV - tratamento simplificado: clarificação por meio de filtração e desinfecção e correção de pH quando necessário;

XXXV - tributário (ou curso de água afluente): corpo de água que flui para um rio maior ou para um lago ou reservatório;

XXXVI - vazão de referência: vazão do corpo hídrico utilizada como base para o processo de gestão, tendo em vista o uso múltiplo das águas e a necessária articulação das instâncias do Sistema Nacional de Meio Ambiente-SISNAMA e do Sistema Nacional de Gerenciamento de Recursos Hídricos-SINGRH;

XXXVII - virtualmente ausentes: que não é perceptível pela visão, olfato ou paladar; e

XXXVIII - zona de mistura: região do corpo receptor onde ocorre a diluição inicial de um efluente.

CAPÍTULO II DA CLASSIFICAÇÃO DOS CORPOS DE ÁGUA

Art. 3º As águas-doces, salobras e salinas do Território Nacional são classificadas, segundo a qualidade requerida para os seus usos preponderantes, em treze classes de qualidade.

Parágrafo único. As águas de melhor qualidade podem ser aproveitadas em uso menos exigente,

desde que este não prejudique a qualidade da água, atendidos outros requisitos pertinentes.

SEÇÃO I DAS ÁGUAS-DOCES

Art. 4º As águas-doces são classificadas em:

I - classe especial: águas destinadas:

- a) ao abastecimento para consumo humano, com desinfecção;
- b) à preservação do equilíbrio natural das comunidades aquáticas; e
- c) à preservação dos ambientes aquáticos em unidades de conservação de proteção integral.

II - classe 1: águas que podem ser destinadas:

- a) ao abastecimento para consumo humano, após tratamento simplificado;
- b) à proteção das comunidades aquáticas;
- c) à recreação de contato primário, tais como natação, esqui aquático e mergulho, conforme Resolução CONAMA nº 274, de 2000;
- d) à irrigação de hortaliças que são consumidas cruas e de frutas que se desenvolvam rentes ao solo e que sejam ingeridas cruas sem remoção de película; e
- e) à proteção das comunidades aquáticas em Terras Indígenas.

III - classe 2: águas que podem ser destinadas:

- a) ao abastecimento para consumo humano, após tratamento convencional;
- b) à proteção das comunidades aquáticas;
- c) à recreação de contato primário, tais como natação, esqui aquático e mergulho, conforme Resolução CONAMA nº 274, de 2000;
- d) à irrigação de hortaliças, plantas frutíferas e de parques, jardins, campos de esporte e lazer, com os quais o público possa vir a ter contato direto;
- e) à aquicultura e à atividade de pesca.

IV - classe 3: águas que podem ser destinadas:

- a) ao abastecimento para consumo humano, após tratamento convencional ou avançado;
- b) à irrigação de culturas arbóreas, cerealíferas e forrageiras;
- c) à pesca amadora;
- d) à recreação de contato secundário; e
- e) à dessedentação de animais.

V - classe 4: águas que podem ser destinadas:

- a) à navegação; e
- b) à harmonia paisagística.

SEÇÃO II DAS ÁGUAS SALINAS

Art. 5º As águas salinas são assim classificadas:

I - classe especial: águas destinadas:

- a) à preservação dos ambientes aquáticos em unidades de conservação de proteção integral; e
- b) à preservação do equilíbrio natural das comunidades aquáticas.

II - classe 1: águas que podem ser destinadas:

- a) à recreação de contato primário, conforme Resolução CONAMA no 274, de 2000;
- b) à proteção das comunidades aquáticas; e
- c) à aqüicultura e à atividade de pesca.

III - classe 2: águas que podem ser destinadas:

- a) à pesca amadora; e
- b) à recreação de contato secundário.

IV - classe 3: águas que podem ser destinadas:

- a) à navegação; e
- b) à harmonia paisagística.

SEÇÃO II DAS ÁGUAS SALOBRAS

Art. 6º As águas salobras são assim classificadas:

I - classe especial: águas destinadas:

- a) à preservação dos ambientes aquáticos em unidades de conservação de proteção integral; e,
- b) à preservação do equilíbrio natural das comunidades aquáticas.

II - classe 1: águas que podem ser destinadas:

- a) à recreação de contato primário, conforme Resolução CONAMA nº 274, de 2000;
- b) à proteção das comunidades aquáticas;
- c) à aqüicultura e à atividade de pesca;
- d) ao abastecimento para consumo humano após tratamento convencional ou avançado; e

e) à irrigação de hortaliças que são consumidas cruas e de frutas que se desenvolvam rentes ao solo e que sejam ingeridas cruas sem remoção de película, e à irrigação de parques, jardins, campos de esporte e lazer, com os quais o público possa vir a ter contato direto.

III - classe 2: águas que podem ser destinadas:

- a) à pesca amadora; e
- b) à recreação de contato secundário.

IV - classe 3: águas que podem ser destinadas:

- a) à navegação; e
- b) à harmonia paisagística.

CAPÍTULO III DAS CONDIÇÕES E PADRÕES DE QUALIDADE DAS ÁGUAS

SEÇÃO I DAS DISPOSIÇÕES GERAIS

Art. 7º Os padrões de qualidade das águas determinados nesta resolução estabelecem limites individuais para cada substância em cada classe.

Parágrafo único. Eventuais interações entre substâncias, especificadas ou não nesta Resolução, não poderão conferir às águas características capazes de causar efeitos letais ou alteração de comportamento, reprodução ou fisiologia da vida, bem como de restringir os usos preponderantes previstos, ressalvado o disposto no § 3º do art. 34, desta resolução.

Art. 8º O conjunto de parâmetros de qualidade de água selecionado para subsidiar a proposta de enquadramento deverá ser monitorado periodicamente pelo Poder Público.

§ 1º Também deverão ser monitorados os parâmetros para os quais haja suspeita da sua presença ou não conformidade.

§ 2º Os resultados do monitoramento deverão ser analisados estatisticamente e as incertezas de medição consideradas.

§ 3º A qualidade dos ambientes aquáticos poderá ser avaliada por indicadores biológicos, quando apropriado, utilizando-se organismos e/ou comunidades aquáticas.

§ 4º As possíveis interações entre as substâncias e a presença de contaminantes não listados nesta resolução, passíveis de causar danos aos seres vivos, deverão ser investigadas utilizando-se ensaios ecotoxicológicos, toxicológicos, ou outros métodos cientificamente reconhecidos.

§ 5º Na hipótese dos estudos referidos no parágrafo anterior tornarem-se necessários em decorrência da atuação de empreendedores identificados, as despesas da investigação correrão as suas expensas.

§ 6º Para corpos de água salobras continentais, onde a salinidade não se dê por influência direta marinha, os valores dos grupos químicos de nitrogênio e fósforo serão os estabelecidos nas classes correspondentes de água-doce.

Art. 9º A análise e avaliação dos valores dos parâmetros de qualidade de água de que trata esta resolução serão realizadas pelo Poder Público,

podendo ser utilizado laboratório próprio, conveniado ou contratado, que deverá adotar os procedimentos de controle de qualidade analítica necessários ao atendimento das condições exigíveis.

§ 1º Os laboratórios dos órgãos competentes deverão estruturar-se para atenderem ao disposto nesta resolução.

§ 2º Nos casos onde a metodologia analítica disponível for insuficiente para quantificar as concentrações dessas substâncias nas águas, os sedimentos e/ou biota aquática poderão ser investigados quanto à presença eventual dessas substâncias.

Art. 10. Os valores máximos estabelecidos para os parâmetros relacionados em cada uma das classes de enquadramento deverão ser obedecidos nas condições de vazão de referência.

§ 1º Os limites de Demanda Bioquímica de Oxigênio (DBO), estabelecidos para as águas-doces de classes 2 e 3, poderão ser elevados, caso o estudo da capacidade de autodepuração do corpo receptor demonstre que as concentrações mínimas de oxigênio dissolvido (OD) previstas não serão desobedecidas, nas condições de vazão de referência, com exceção da zona de mistura.

§ 2º Os valores máximos admissíveis dos parâmetros relativos às formas químicas de nitrogênio e fósforo, nas condições de vazão de referência, poderão ser alterados em decorrência de condições naturais, ou quando estudos ambientais específicos, que considerem também a poluição difusa, comprovem que esses novos limites não acarretarão prejuízos para os usos previstos no enquadramento do corpo de água.

§ 3º Para águas-doces de classes 1 e 2, quando o nitrogênio for fator limitante para eutrofização, nas condições estabelecidas pelo órgão ambiental competente, o valor de nitrogênio total (após oxidação) não deverá ultrapassar 1,27 mg/L para ambientes lênticos e 2,18 mg/L para ambientes lóticos, na vazão de referência.

§ 4º O disposto nos §§ 2º e 3º não se aplica às baías de águas salinas ou salobras, ou outros corpos de água em que não seja aplicável a vazão de referência, para os quais deverão ser elaborados estudos específicos sobre a dispersão e assimilação de poluentes no meio hídrico.

Art. 11. O Poder Público poderá, a qualquer momento, acrescentar outras condições e padrões de qualidade, para um determinado corpo de água, ou torná-los mais restritivos, tendo em vista as condições locais, mediante fundamentação técnica.

Art. 12. O Poder Público poderá estabelecer restrições e medidas adicionais, de caráter excepcional e temporário, quando a vazão do corpo de água estiver abaixo da vazão de referência.

Art. 13. Nas águas de classe especial deverão ser mantidas as condições naturais do corpo de água.

SEÇÃO II DAS ÁGUAS-DOCES

Art. 14. As águas-doces de classe 1 observarão as seguintes condições e padrões:

I - condições de qualidade de água:

a) não verificação de efeito tóxico crônico a organismos, de acordo com os critérios estabelecidos pelo órgão ambiental competente, ou, na sua ausência, por instituições nacionais ou internacionais renomadas, comprovado pela realização de ensaio ecotoxicológico padronizado ou outro método cientificamente reconhecido.

b) materiais flutuantes, inclusive espumas não naturais: virtualmente ausentes;

c) óleos e graxas: virtualmente ausentes;

d) substâncias que comuniquem gosto ou odor: virtualmente ausentes;

e) corantes provenientes de fontes antrópicas: virtualmente ausentes;

f) resíduos sólidos objetáveis: virtualmente ausentes;

g) coliformes termotolerantes: para o uso de recreação de contato primário deverão ser obedecidos os padrões de qualidade de balneabilidade, previstos na Resolução CONAMA nº 274, de 2000. Para os demais usos, não deverá ser excedido um limite de 200 coliformes termotolerantes por 100 mililitros em 80% ou mais, de pelo menos 6 amostras, coletadas durante o período de um ano, com frequência bimestral. A *E. coli* poderá ser determinada em substituição ao parâmetro coliformes termotolerantes de acordo com limites estabelecidos pelo órgão ambiental competente;

h) DBO 5 dias a 20°C até 3 mg/L O₂;

i) OD, em qualquer amostra, não inferior a 6 mg/L O₂;

j) turbidez até 40 unidades nefelométrica de turbidez (UNT);

l) cor verdadeira: nível de cor natural do corpo de água em mg Pt/L; e

m) pH: 6,0 a 9,0.

II - Padrões de qualidade da água:

TABELA I - CLASSE 1 - ÁGUAS-DOCES	
PADRÕES	
PARÂMETROS	VALOR MÁXIMO
Clorofila a	10 µg/L
Densidade de cianobactérias	20.000 cel/mL ou 2 mm ³ /L
Sólidos dissolvidos totais	500 mg/L
PARÂMETROS INORGÂNICOS	VALOR MÁXIMO
Alumínio dissolvido	0,1 mg/L Al
Antimônio	0,005mg/L Sb
Arsênio total	0,01 mg/L As
Bário total	0,7 mg/L Ba
Berílio total	0,04 mg/L Be
Boro total	0,5 mg/L B
Cádmio total	0,001 mg/L Cd
Chumbo total	0,01mg/L Pb
Cianeto livre	0,005 mg/L CN
Cloreto total	250 mg/L Cl
Cloro residual total (combinado + livre)	0,01 mg/L Cl
Cobalto total	0,05 mg/L Co
Cobre dissolvido	0,009 mg/L Cu
Cromo total	0,05 mg/L Cr
Ferro dissolvido	0,3 mg/L Fe
Fluoreto total	1,4 mg/L F
Fósforo total (ambiente lêntico)	0,020 mg/L P
Fósforo total (ambiente intermediário, com tempo de residência entre 2 e 40 dias, e tributários diretos de ambiente lêntico)	0,025 mg/L P

TABELA I - CLASSE 1 - ÁGUAS-DOCES	
PADRÕES	
PARÂMETROS INORGÂNICOS	VALOR MÁXIMO
Fósforo total (ambiente lótico e tributários de ambientes intermediários)	0,1 mg/L P
Lítio total	2,5 mg/L Li
Manganês total	0,1 mg/L Mn
Mercúrio total	0,0002 mg/L Hg
Níquel total	0,025 mg/L Ni
Nitrato	10,0 mg/L N
Nitrito	1,0 mg/L N
Nitrogênio amoniacal total	3,7 mg/L N, para pH \leq 7,5 2,0 mg/L N, para 7,5 < pH \leq 8,0 1,0 mg/L N, para 8 < pH \leq 8,5 0,5 mg/L N, para pH > 8,5
Prata total	0,01 mg/L Ag
Selênio total	0,01 mg/L Se
Sulfato total	250 mg/L SO ₄
Sulfeto (H ₂ S não dissociado)	0,002 mg/L S
Urânio total	0,02 mg/L U
Vanádio total	0,1 mg/L V
Zinco total	0,18 mg/L Zn
PARÂMETROS ORGÂNICOS	VALOR MÁXIMO
Acilamida	0,5 µg/L
Alacloro	20 µg/L
Aldrin + Dieldrin	0,005 µg/L
Atrazina	2 µg/L
Benzeno	0,005 mg/L
Benzidina	0,001 µg/L
Benzo(a)antraceno	0,05 µg/L

TABELA I - CLASSE 1 - ÁGUAS-DOCES	
PADRÕES	
PARÂMETROS ORGÂNICOS	VALOR MÁXIMO
Benzo(a)pireno	0,05 µg/L
Benzo(b)fluoranteno	0,05 µg/L
Benzo(k)fluoranteno	0,05 µg/L
Carbaril	0,02 µg/L
Clordano (cis + trans)	0,04 µg/L
2-Clorofenol	0,1 µg/L
Criseno	0,05 µg/L
2,4-D	4,0 µg/L
Demeton (Demeton-O + Demeton-S)	0,1 µg/L
Dibenzo(a,h)antraceno	0,05 µg/L
1,2-Dicloroetano	0,01 mg/L
1,1-Dicloroetano	0,003 mg/L
2,4-Diclorofenol	0,3 µg/L
Diclorometano	0,02 mg/L
DDT (p,p'-DDT + p,p'-DDE + p,p'-DDD)	0,002 µg/L
Dodecacloro pentaciclodecano	0,001 µg/L
Endossulfan(γ + β- + sulfato)	0,056 µg/L
Endrin	0,004 µg/L
Estireno	0,02 mg/L
Etilbenzeno	90,0 µg/L
Fenóis totais (substâncias que reagem com 4-aminoantipirina)	0,003 mg/L C ₆ H ₅ OH
Glifosato	65 µg/L
Gution	0,005 µg/L
Heptacloro epóxido + Heptacloro	0,01 µg/L
Hexaclorobenzeno	0,0065 µg/L
Indeno(1,2,3-cd)pireno	0,05 µg/L
Lindano(α-HCH)	0,02 µg/L
Malation	0,1 µg/L
Metolacloro	10 µg/L

TABELA I - CLASSE 1 - ÁGUAS-DOCES	
PADRÕES	
PARÂMETROS ORGÂNICOS	VALOR MÁXIMO
Metoxicloro	0,03 µg/L
Paration	0,04 µg/L
PCBs - Bifenilas policloradas	0,001 µg/L
Pentaclorofenol	0,009 mg/L
Simazina	2,0 µg/L
Substâncias tensoativas que reagem com o azul de metileno	0,5 mg/L LAS
2,4,5-T	2,0 µg/L
Tetracloroeto de carbono	0,002 mg/L
Tetracloroeteno	0,01 mg/L
Tolueno	2,0 µg/L
Toxafeno	0,01 µg/L
2,4,5-TP	10,0 µg/L
Tributilestanho	0,063 µg/L TBT
Triclorobenzeno (1,2,3-TCB + 1,2,4-TCB)	0,02 mg/L
Tricloroeteno	0,03 mg/L
2,4,6-Triclorofenol	0,01 mg/L
Trifluralina	0,2 µg/L
Xileno	300 µg/L

III - Nas águas-doces onde ocorrer pesca ou cultivo de organismos, para fins de consumo intensivo, além dos padrões estabelecidos no inciso II deste artigo, aplicam-se os seguintes padrões em substituição ou adicionalmente:

TABELA II - CLASSE 1 - ÁGUAS-DOCES	
PADRÕES PARA CORPOS DE ÁGUA ONDE HAJA PESCA OU CULTIVO	
DE ORGANISMOS PARA FINS DE CONSUMO INTENSIVO	
PARÂMETROS INORGÂNICOS	VALOR MÁXIMO
Arsênio total	0,14 µg/L As
PARÂMETROS ORGÂNICOS	VALOR MÁXIMO
Benzidina	0,0002 µg/L
Benzo(a)antraceno	0,018 µg/L
Benzo(a)pireno	0,018 µg/L
Benzo(b)fluoranteno	0,018 µg/L
Benzo(k)fluoranteno	0,018 µg/L
Criseno	0,018 µg/L
Dibenzo(a,h)antraceno	0,018 µg/L
3,3-Diclorobenzidina	0,028 µg/L
Heptacloro epóxido + Heptacloro	0,000039 µg/L
Hexaclorobenzeno	0,00029 µg/L
Indeno(1,2,3-cd)pireno	0,018 µg/L
PCBs - Bifenilas policloradas	0,000064 µg/L
Pentaclorofenol	3,0 µg/L
Tetracloroeto de carbono	1,6 µg/L
Tetracloroetano	3,3 µg/L
Toxafeno	0,00028 µg/L
2,4,6-triclorofenol	2,4 µg/L

Art 15. Aplicam-se às águas-doces de classe 2 as condições e padrões da classe 1 previstos no artigo anterior, à exceção do seguinte:

I - não será permitida a presença de corantes provenientes de fontes antrópicas que não sejam removíveis por processo de coagulação, sedimen-

tação e filtração convencionais;

II - coliformes termotolerantes: para uso de recreação de contato primário deverá ser obedecida a Resolução CONAMA nº 274, de 2000. Para os demais usos, não deverá ser excedido um limite de 1.000 coliformes termotolerantes por 100

mililitros em 80% ou mais de pelo menos 6 (seis) amostras coletadas durante o período de um ano, com frequência bimestral. A *E. coli* poderá ser determinada em substituição ao parâmetro coliformes termotolerantes de acordo com limites estabelecidos pelo órgão ambiental competente;

III - cor verdadeira: até 75 mg Pt/L;

IV - turbidez: até 100 UNT;

V - DBO 5 dias a 20°C até 5 mg/L O₂;

VI - OD, em qualquer amostra, não inferior a 5 mg/L O₂;

VII - clorofila a: até 30

VIII - densidade de cianobactérias: até 50.000 cel/mL ou 5 mm³/L; e,

IX - fósforo total:

a) até 0,030 mg/L, em ambientes lênticos; e,

b) até 0,050 mg/L, em ambientes intermediários, com tempo de residência entre 2 e 40 dias, e tributários diretos de ambiente lêntico.

Art. 16. As águas-doces de classe 3 observarão as seguintes condições e padrões:

I - condições de qualidade de água:

a) não verificação de efeito tóxico agudo a organismos, de acordo com os critérios estabelecidos pelo órgão ambiental competente, ou, na sua ausência, por instituições nacionais ou internacionais renomadas, comprovado pela realização de ensaio ecotoxicológico padronizado ou outro método cientificamente reconhecido;

b) materiais flutuantes, inclusive espumas não naturais: virtualmente ausentes;

c) óleos e graxas: virtualmente ausentes;

d) substâncias que comuniquem gosto ou odor: virtualmente ausentes;

e) não será permitida a presença de corantes provenientes de fontes antrópicas que não sejam removíveis por processo de coagulação, sedimentação e filtração convencionais;

f) resíduos sólidos objetáveis: virtualmente ausentes;

g) coliformes termotolerantes: para o uso de recreação de contato secundário não deverá ser excedido um limite de 2.500 coliformes termotolerantes por 100 mililitros em 80% ou mais de pelo menos 6 amostras, coletadas durante o período de um ano, com frequência bimestral. Para dessedentação de animais criados confinados não deverá ser excedido o limite de 1.000 coliformes termotolerantes por 100 mililitros em 80% ou mais de pelo menos 6 amostras, coletadas durante o período de um ano, com frequência bimestral. Para os demais usos, não deverá ser excedido um limite de 4000 coliformes termotolerantes por 100 mililitros em 80% ou mais de pelo menos 6 amostras coletadas durante o período de um ano, com periodicidade bimestral. A *E. coli* poderá ser determinada em substituição ao parâmetro coliformes termotolerantes de acordo com limites estabelecidos pelo órgão ambiental competente;

h) cianobactérias para dessedentação de animais: os valores de densidade de cianobactérias não deverão exceder 50.000 cel/ml, ou 5mm³/L;

i) DBO 5 dias a 20°C até 10 mg/L O₂;

j) OD, em qualquer amostra, não inferior a 4 mg/L O₂;

l) turbidez até 100 UNT;

m) cor verdadeira: até 75 mg Pt/L; e,

n) pH: 6,0 a 9,0.

II - Padrões de qualidade de água:

TABELA III - CLASSE 3 - ÁGUAS-DOCES	
PADRÕES	
PARÂMETROS	VALOR MÁXIMO
Clorofila a	60 µg/L
Densidade de cianobactérias	100.000 cel/mL ou 10 mm ³ /L
Sólidos dissolvidos totais	500 mg/L
PARÂMETROS INORGÂNICOS	Valor máximo
Alumínio dissolvido	0,2 mg/L Al
Arsênio total	0,033 mg/L As
Bário total	1,0 mg/L Ba
Berílio total	0,1 mg/L Be
Boro total	0,75 mg/L B
Cádmio total	0,01 mg/L Cd
Chumbo total	0,033 mg/L Pb
Cianeto livre	0,022 mg/L CN
Cloreto total	250 mg/L Cl
Cobalto total	0,2 mg/L Co
Cobre dissolvido	0,013 mg/L Cu
Cromo total	0,05 mg/L Cr
Ferro dissolvido	5,0 mg/L Fe
Fluoreto total	1,4 mg/L F
Fósforo total (ambiente lêntico)	0,05 mg/L P
Fósforo total (ambiente intermediário, com tempo de residência entre 2 e 40 dias, e tributários diretos de ambiente lêntico)	0,075 mg/L P
Fósforo total (ambiente lótico e tributários de ambientes intermediários)	0,15 mg/L P
Lítio total	2,5 mg/L Li
Manganês total	0,5 mg/L Mn

TABELA III - CLASSE 3 - ÁGUAS-DOCES	
PADRÕES	
PARÂMETROS	VALOR MÁXIMO
Mercúrio total	0,002 mg/L Hg
Níquel total	0,025 mg/L Ni
Nitrato	10,0 mg/L N
Nitrito	1,0 mg/L N
Nitrogênio amoniacal total	13,3 mg/L N, para pH ≤ 7,5 5,6 mg/L N, para 7,5 < pH ≤ 8,0 2,2 mg/L N, para 8,0 < pH ≤ 8,5 1,0 mg/L N, para pH > 8,5
Prata total	0,05 mg/L Ag
Selênio total	0,05 mg/L Se
Sulfato total	250 mg/L SO ₄
Sulfeto (como H ₂ S não dissociado)	0,3 mg/L S
Urânio total	0,02 mg/L U
Vanádio total	0,1 mg/L V
Zinco total	5 mg/L Zn
PARÂMETROS ORGÂNICOS	VALOR MÁXIMO
Aldrin + Dieldrin	0,03 µg/L
Atrazina	2 µg/L
Benzeno	0,005 mg/L
Benzo(a)pireno	0,7 µg/L
Carbaril	70,0 µg/L
Clordano (cis + trans)	0,3 µg/L
2,4-D	30,0 µg/L
DDT (p,p'-DDT + p,p'-DDE + p,p'-DDD)	1,0 µg/L
Demeton (Demeton-O + Demeton-S)	14,0 µg/L

TABELA III - CLASSE 3 - ÁGUAS-DOCES	
PADRÕES	
PARÂMETROS ORGÂNICOS	VALOR MÁXIMO
1,2-Dicloroetano	0,01 mg/L
1,1-Dicloroetano	30 µg/L
Dodecacloro Pentaciclodecano	0,001 µg/L
Endossulfan (a + b + sulfato)	0,22 µg/L
Endrin	0,2 µg/L
Fenóis totais (substâncias que reagem com 4-aminoantipirina)	0,01 mg/L C ₆ H ₅ OH
Glifosato	280 µg/L
Gution	0,005 µg/L
Heptacloro epóxido + Heptacloro	0,03 µg/L
Lindano (g-HCH)	2,0 µg/L
Malation	100,0 µg/L
Metoxicloro	20,0 µg/L
Paration	35,0 µg/L
PCBs - Bifenilas policloradas	0,001 µg/L
Pentaclorofenol	0,009 mg/L
Substâncias tenso-ativas que reagem com o azul de metileno	0,5 mg/L LAS
2,4,5-T	2,0 µg/L
Tetracloroeto de carbono	0,003 mg/L
Tetracloroetano	0,01 mg/L
Toxafeno	0,21 µg/L
2,4,5-TP	10,0 µg/L
Tributilestanho	2,0 µg/L TBT
Tricloroetano	0,03 mg/L
2,4,6-Triclorofenol	0,01 mg/L

Art. 17. As águas-doces de classe 4 observarão as seguintes condições e padrões:

I - materiais flutuantes, inclusive espumas não naturais: virtualmente ausentes;

II - odor e aspecto: não objetáveis;

III - óleos e graxas: toleram-se iridescências;

IV - substâncias facilmente sedimentáveis que contribuam para o assoreamento de canais de navegação: virtualmente ausentes;

V - fenóis totais (substâncias que reagem com 4 - aminoantipirina) até 1,0 mg/L de C₆H₅OH;

VI - OD, superior a 2,0 mg/L O₂ em qualquer amostra; e,

VII - pH: 6,0 a 9,0.

SEÇÃO III DAS ÁGUAS SALINAS

Art. 18. As águas salinas de classe 1 observarão as seguintes condições e padrões:

I - condições de qualidade de água:

a) não verificação de efeito tóxico crônico a organismos, de acordo com os critérios estabelecidos pelo órgão ambiental competente, ou, na sua ausência, por instituições nacionais ou internacionais renomadas, comprovado pela realização de ensaio ecotoxicológico padronizado ou outro método cientificamente reconhecido;

b) materiais flutuantes virtualmente ausentes;

c) óleos e graxas: virtualmente ausentes;

d) substâncias que produzem odor e turbidez: virtualmente ausentes;

e) corantes provenientes de fontes antrópicas: virtualmente ausentes;

f) resíduos sólidos objetáveis: virtualmente ausentes;

g) coliformes termolerantes: para o uso de recreação de contato primário deverá ser obedecida a

Resolução CONAMA nº 274, de 2000. Para o cultivo de moluscos bivalves destinados à alimentação humana, a média geométrica da densidade de coliformes termotolerantes, de um mínimo de 15 amostras coletadas no mesmo local, não deverá exceder 43 por 100 mililitros, e o percentil 90% não deverá ultrapassar 88 coliformes termolerantes por 100 mililitros. Esses índices deverão ser mantidos em monitoramento anual com um mínimo de 5 amostras. Para os demais usos não deverá ser excedido um limite de 1.000 coliformes termolerantes por 100 mililitros em 80% ou mais de pelo menos 6 amostras coletadas durante o período de um ano, com periodicidade bimestral. A *E. coli* poderá ser determinada em substituição ao parâmetro coliformes termolerantes de acordo com limites estabelecidos pelo órgão ambiental competente;

h) carbono orgânico total até 3 mg/L, como C;

i) OD, em qualquer amostra, não inferior a 6 mg/L O₂; e

j) pH: 6,5 a 8,5, não devendo haver uma mudança do pH natural maior do que 0,2 unidade.

II - Padrões de qualidade da água:

TABELA IV - CLASSE 1 - ÁGUAS SALINAS	
PADRÕES	
PARÂMETROS INORGÂNICOS	VALOR MÁXIMO
Alumínio dissolvido	1,5 mg/L Al
Arsênio total	0,01 mg/L As
Bário total	1,0 mg/L Ba
Berílio total	5,3 µg/L Be
Boro total	5,0 mg/L B
Cádmio total	0,005 mg/L Cd
Chumbo total	0,01 mg/L Pb
Cianeto livre	0,001 mg/L CN
Cloro residual total (combinado + livre)	0,01 mg/L Cl
Cobre dissolvido	0,005 mg/L Cu
Cromo total	0,05 mg/L Cr
Ferro dissolvido	0,3 mg/L Fe
Fluoreto total	1,4 mg/L F
Fósforo Total	0,062 mg/L P
Manganês total	0,1 mg/L Mn
Merúrio total	0,0002 mg/L Hg
Níquel total	0,025 mg/L Ni
Nitrato	0,40 mg/L N
Nitrito	0,07 mg/L N
Nitrogênio amoniacal total	0,40 mg/L N

TABELA IV - CLASSE 1 - ÁGUAS SALINAS	
PADRÕES	
PARÂMETROS INORGÂNICOS	VALOR MÁXIMO
Polifosfatos (determinado pela diferença entre fósforo ácido hidrolisável total e fósforo reativo total)	0,031 mg/L P
Prata total	0,005 mg/L Ag
Selênio total	0,01 mg/L Se
Sulfetos (H ₂ S não dissociado)	0,002 mg/L S
Tálio total	0,1 mg/L Tl
Urânio Total	0,5 mg/L U
Zinco total	0,09 mg/L Zn
PARÂMETROS ORGÂNICOS	VALOR MÁXIMO
Aldrin + Dieldrin	0,0019 µg/L
Benzeno	700 µg/L
Carbaril	0,32 µg/L
Clordano (cis + trans)	0,004 µg/L
2,4-D	30,0 µg/L
DDT (p,p'-DDT+ p,p'-DDE + p,p'-DDD)	0,001 µg/L
Demeton (Demeton-O + Demeton-S)	0,1 µg/L
Dodecacloro pentaciclodecano	0,001 µg/L
Endossulfan (a + b + sulfato)	0,01 µg/L
Endrin	0,004 µg/L
Etilbenzeno	25 µg/L
Fenóis totais (substâncias que reagem com 4-aminoantipirina)	60 µg/L C ₆ H ₅ OH

TABELA IV - CLASSE 1 - ÁGUAS SALINAS	
PADRÕES	
PARÂMETROS ORGÂNICOS	VALOR MÁXIMO
Gution	0,01 µg/L
Heptacloro epóxido + Heptacloro	0,001 µg/L
Lindano (g-HCH)	0,004 µg/L
Malation	0,1 µg/L
Metoxicloro	0,03 µg/L
Monoclorobenzeno	25 µg/L
Pentaclorofenol	7,9 µg/L
PCBs - Bifenilas Policloradas	0,03 µg/L
Substâncias tensoativas que reagem com o azul de metileno	0,2 mg/L LAS
2,4,5-T	10,0 µg/L
Tolueno	215 µg/L
Toxafeno	0,0002 µg/L
2,4,5-TP	10,0 µg/L
Tributilestanho	0,01 µg/L TBT
Triclorobenzeno (1,2,3-TCB + 1,2,4-TCB)	80 µg/L
Tricloroeteno	30,0 µg/L

III - Nas águas salinas onde ocorrer pesca ou cultivo de organismos, para fins de consumo intensivo, além dos padrões estabelecidos no inciso II deste artigo, aplicam-se os seguintes padrões em substituição ou adicionalmente:

TABELA V - CLASSE 1 - ÁGUAS SALINAS	
PADRÕES PARA CORPOS DE ÁGUA ONDE HAJA PESCA OU CULTIVO DE ORGANISMOS PARA FINS DE CONSUMO INTENSIVO	
PARÂMETROS INORGÂNICOS	VALOR MÁXIMO
Arsênio total	0,14 µg/L As
PARÂMETROS ORGÂNICOS	VALOR MÁXIMO
Benzeno	51 µg/L
Benzidina	0,0002 µg/L
Benzo(a)antraceno	0,018 µg/L
Benzo(a)pireno	0,018 µg/L
Benzo(b)fluoranteno	0,018 µg/L
Benzo(k)fluoranteno	0,018 µg/L
2-Clorofenol	150 µg/L
2,4-Diclorofenol	290 µg/L
Criseno	0,018 µg/L
Dibenzo(a,h)antraceno	0,018 µg/L
1,2-Dicloroetano	37 µg/L
1,1-Dicloroetano	3 µg/L
3,3-Diclorobenzidina	0,028 µg/L
Heptacloro epóxido + Heptacloro	0,000039 µg/L
Hexaclorobenzeno	0,00029 µg/L
Indeno(1,2,3-cd)pireno	0,018 µg/L
PCBs - Bifenilas Policloradas	0,000064 µg/L
Pentaclorofenol	3,0 µg/L
Tetracloroetano	3,3 µg/L
2,4,6-Triclorofenol	2,4 µg/L

Art 19. Aplicam-se às águas salinas de classe 2 as condições e padrões de qualidade da classe 1, previstos no artigo anterior, à exceção dos seguintes:

I - condições de qualidade da água:

a) não verificação de efeito tóxico agudo a organismos, de acordo com os critérios estabelecidos pelo órgão ambiental competente, ou, na sua ausência,

por instituições nacionais ou internacionais renomadas, comprovado pela realização de ensaio ecotoxicológico padronizado ou outro método cientificamente reconhecido;

b) coliformes termotolerantes: não deverá ser excedido um limite de 2.500 por 100 mililitros em 80% ou mais de pelo menos 6 amostras coletadas durante o período de um ano, com frequência bimestral. A *E. coli* poderá ser determinada em substituição ao parâmetro coliformes termotolerantes de acordo com limites estabelecidos pelo órgão ambiental competente;

II - Padrões de qualidade da água:

TABELA VI - CLASSE 2 - ÁGUAS SALINAS	
PADRÕES	
PARÂMETROS INORGÂNICOS	VALOR MÁXIMO
Arsênio total	0,069 mg/L As
Cádmio total	0,04 mg/L Cd
Chumbo total	0,21 mg/L Pb
Cianeto livre	0,001 mg/L CN
Cloro residual total (combinado + livre)	19 µg/L Cl
Cobre dissolvido	7,8 µg/L Cu
Cromo total	1,1 mg/L Cr
Fósforo total	0,093 mg/L P
Mercurio total	1,8 µg/L Hg
Níquel	74 µg/L Ni
Nitrato	0,70 mg/L N
Nitrito	0,20 mg/L N
Nitrogênio amoniacal total	0,70 mg/L N
Polifosfatos (determinado pela diferença entre fósforo ácido hidrolisável total e fósforo reativo total)	0,0465 mg/L P
Selênio total	0,29 mg/L Se
Zinco total	0,12 mg/L Zn

TABELA VI - CLASSE 2 - ÁGUAS SALINAS	
PADRÕES	
PARÂMETROS ORGÂNICOS	VALOR MÁXIMO
Aldrin + Dieldrin	0,03 µg/L
Clordano (cis + trans)	0,09 µg/L
DDT (p-p' DDT + p-p' DDE + p-p' DDD)	0,13 µg/L
Endrin	0,037 µg/L
Heptacloro epóxido + Heptacloro	0,053 µg/L
Lindano (g-HCH)	0,16 µg/L
Pentaclorofenol	13,0 µg/L
Toxafeno	0,210 µg/L
Tributilestanho	0,37 µg/L TBT

c) carbono orgânico total: até 5,00 mg/L, como C; e
d) OD, em qualquer amostra, não inferior a 5,0 mg/L O₂.

Art. 20. As águas salinas de classe 3 observarão as seguintes condições e padrões:

I - materiais flutuantes, inclusive espumas não naturais: virtualmente ausentes;

II - óleos e graxas: toleram-se iridescências;

III - substâncias que produzem odor e turbidez: virtualmente ausentes;

IV - corantes provenientes de fontes antrópicas: virtualmente ausentes;

V - resíduos sólidos objetáveis: virtualmente ausentes;

VI - coliformes termotolerantes: não deverá ser excedido um limite de 4.000 coliformes termotolerantes por 100 mililitros em 80% ou mais de pelo menos 6 amostras coletadas durante o período de um ano, com frequência bimestral. A *E. coli* poderá ser determinada em substituição ao parâmetro coliformes termotolerantes de acordo com limites estabelecidos pelo órgão ambiental competente;

VII - carbono orgânico total: até 10 mg/L, como C;

VIII - OD, em qualquer amostra, não inferior a 4 mg/ L O₂;

e IX - pH: 6,5 a 8,5 não devendo haver uma mudança do pH natural maior do que 0,2 unidades.

SEÇÃO IV DAS ÁGUAS SALOBRAS

Art. 21. As águas salobras de classe 1 observarão as seguintes condições e padrões:

I - condições de qualidade de água:

a) não verificação de efeito tóxico crônico a organismos, de acordo com os critérios estabelecidos pelo órgão ambiental competente, ou, na sua ausência, por instituições nacionais ou internacionais renomadas, comprovado pela realização de ensaio ecotoxicológico padronizado ou outro método cientificamente reconhecido;

b) carbono orgânico total: até 3 mg/L, como C;

c) OD, em qualquer amostra, não inferior a 5 mg/ L O₂;

d) pH: 6,5 a 8,5;

e) óleos e graxas: virtualmente ausentes;

f) materiais flutuantes: virtualmente ausentes;

g) substâncias que produzem cor, odor e turbidez: virtualmente ausentes;

h) resíduos sólidos objetáveis: virtualmente ausentes; e

i) coliformes termotolerantes: para o uso de recreação de contato primário deverá ser obedecida a Resolução CONAMA nº 274, de 2000. Para o cultivo de moluscos bivalves destinados à alimentação humana, a média geométrica da densidade de coliformes termotolerantes, de um mínimo de 15 amostras coletadas no mesmo local, não deverá exceder 43 por 100 mililitros, e o percentil 90% não deverá ultrapassar 88 coliformes termotolerantes por 100 mililitros. Esses índices deverão ser mantidos em monitoramento anual com um mínimo de cinco amostras. Para a irrigação de hortaliças que são consumidas cruas

e de frutas que se desenvolvam rentes ao solo e que sejam ingeridas cruas sem remoção de película, bem como para a irrigação de parques, jardins, campos de esporte e lazer, com os quais o público possa vir a ter contato direto, não deverá ser excedido o valor de 200 coliformes termotolerantes por 100 mL. Para os demais usos não deverá ser excedido um limite de 1.000 coliformes termotolerantes por 100 mililitros em 80% ou mais de pelo menos seis amostras coletadas durante o período de um ano, com frequência bimestral. A *E. coli* poderá ser determinada em substituição ao parâmetro coliformes termotole-

II - Padrões de qualidade de água:

TABELA VII - CLASSE 1 - ÁGUAS SALOBRAS	
PADRÕES	
PARÂMETROS INORGÂNICOS	VALOR MÁXIMO
Alumínio dissolvido	0,1 mg/L Al
Arsênio total	0,01 mg/L As
Berílio total	5,3 µg/L Be
Boro	0,5 mg/L B
Cádmio total	0,005 mg/L Cd
Chumbo total	0,01 mg/L Pb
Cianeto livre	0,001 mg/L CN
Cloro residual total (combinado + livre)	0,01 mg/L Cl
Cobre dissolvido	0,005 mg/L Cu
Cromo total	0,05 mg/L Cr
Ferro dissolvido	0,3 mg/L Fe
Fluoreto total	1,4 mg/L F
Fósforo total	0,124 mg/L P
Manganês total	0,1 mg/L Mn
Mercúrio total	0,0002 mg/L Hg
Níquel total	0,025 mg/L Ni
Nitrato	0,40 mg/L N

TABELA VII - CLASSE 1 - ÁGUAS SALOBRAS	
PADRÕES	
PARÂMETROS INORGÂNICOS	VALOR MÁXIMO
Nitrito	0,07 mg/L N
Nitrogênio amoniacal total	0,40 mg/L N
Polifosfatos (determinado pela diferença entre fósforo ácido hidrolisável total e fósforo reativo total)	0,062 mg/L P
Prata total	0,005 mg/L Ag
Selênio total	0,01 mg/L Se
Sulfetos (como H ₂ S não dissociado)	0,002 mg/L S
Zinco total	0,09 mg/L Zn
PARÂMETROS ORGÂNICOS	VALOR MÁXIMO
Aldrin + dieldrin	0,0019 µg/L
Benzeno	700 µg/L
Carbaril	0,32 µg/L
Clordano (cis + trans)	0,004 µg/L
2,4-D	10,0 µg/L
DDT (p,p'DDT+ p,p'DDE + p,p'DDD)	0,001 µg/L
Demeton (Demeton-O + Demeton-S)	0,1 µg/L
Dodecacloro pentaclodecano	0,001 µg/L
Endrin	0,004 µg/L
Endossulfan (a + b + sulfato)	0,01 µg/L
Etilbenzeno	25,0 µg/L
Fenóis totais (substâncias que reagem com 4-aminoantipirina)	0,003 mg/L C ₆ H ₅ OH
Gution	0,01 µg/L
Heptacloro epóxido + Heptacloro	0,001 µg/L
Lindano (g-HCH)	0,004 µg/L
Malation	0,1 µg/L

TABELA VII - CLASSE 1 - ÁGUAS SALOBRAS	
PADRÕES	
PARÂMETROS ORGÂNICOS	VALOR MÁXIMO
Metoxicloro	0,03 µg/L
Monoclorobenzeno	25 µg/L
Paration	0,04 µg/L
Pentaclorofenol	7,9 µg/L
PCBs - Bifenilas Policloradas	0,03 µg/L
Substâncias tensoativas que reagem com azul de metileno	0,2 LAS
2,4,5-T	10,0 µg/L
Tolueno	215 µg/L
Toxafeno	0,0002 µg/L
2,4,5-TP	10,0 µg/L
Tributilestanho	0,010 µg/L TBT
Triclorobenzeno (1,2,3-TCB + 1,2,4-TCB)	80,0 µg/L

III - Nas águas salobras onde ocorrer pesca ou cultivo de organismos, para fins de consumo intensivo, além dos padrões estabelecidos no inciso II deste artigo, aplicam-se os seguintes padrões em substituição ou adicionalmente:

TABELA VIII - Classe 1 - ÁGUAS SALOBRAS	
PADRÕES PARA CORPOS DE ÁGUA ONDE HAJA PESCA OU CULTIVO DE ORGANISMOS PARA FINS DE CONSUMO INTENSIVO	
PARÂMETROS INORGÂNICOS	VALOR MÁXIMO
Arsênio total	0,14 µg/L As
Benzeno	51 µg/L
Benzidina	0,0002 µg/L
Benzo(a)antraceno	0,018 µg/L
Benzo(a)pireno	0,018 µg/L
Benzo(b)fluoranteno	0,018 µg/L

TABELA VIII - Classe 1 - ÁGUAS SALOBRAS	
PADRÕES PARA CORPOS DE ÁGUA ONDE HAJA PESCA OU CULTIVO DE ORGANISMOS PARA FINS DE CONSUMO INTENSIVO	
PARÂMETROS ORGÂNICOS	VALOR MÁXIMO
Benzo(k)fluoranteno	0,018 µg/L
2-Clorofenol	150 µg/L
Criseno	0,018 µg/L
Dibenzo(a,h)antraceno	0,018 µg/L
2,4-Diclorofenol	290 µg/L
1,1-Dicloroetano	3,0 µg/L
1,2-Dicloroetano	37,0 µg/L
3,3-Diclorobenzidina	0,028 µg/L
Heptacloro epóxido + Heptacloro	0,000039 µg/L
Hexaclorobenzeno	0,00029 µg/L
Indeno(1,2,3-cd)pireno	0,018 µg/L
Pentaclorofenol	3,0 µg/L
PCBs - Bifenilas Policloradas	0,000064 µg/L
Tetracloroetano	3,3 µg/L
Tricloroetano	30 µg/L
2,4,6-Triclorofenol	2,4 µg/L

rantes de acordo com limites estabelecidos pelo órgão ambiental competente.

Art. 22. Aplicam-se às águas salobras de classe 2 as condições e padrões de qualidade da classe 1, previstos no artigo anterior, à exceção dos seguintes:

I - condições de qualidade de água:

a) não verificação de efeito tóxico agudo a organismos, de acordo com os critérios estabelecidos pelo órgão ambiental competente, ou, na sua ausência, por instituições nacionais ou internacionais renomadas, comprovado pela realização

de ensaio ecotoxicológico padronizado ou outro método cientificamente reconhecido;

b) carbono orgânico total: até 5,00 mg/L, como C;

c) OD, em qualquer amostra, não inferior a 4 mg/L O₂; e

d) coliformes termotolerantes: não deverá ser excedido um limite de 2.500 por 100 mililitros em 80% ou mais de pelo menos seis amostras coletadas durante o período de um ano, com frequência bimestral. A *E. coli* poderá ser determinada em substituição ao parâmetro coliformes termotolerantes de acordo com limites estabele-

II - Padrões de qualidade de água:

TABELA IX - CLASSE 2 - ÁGUAS SALOBRAS	
PADRÕES	
PARÂMETROS INORGÂNICOS	VALOR MÁXIMO
Arsênio total	0,069 mg/L As
Cádmio total	0,04 mg/L Cd
Chumbo total	0,210 mg/L Pb
Cromo total	1,1 mg/L Cr
Cianeto livre	0,001 mg/L CN
Cloro residual total (combinado + livre)	19,0 µg/L Cl
Cobre dissolvido	7,8 µg/L Cu
Fósforo total	0,186 mg/L P
Mercúrio total	1,8 µg/L Hg
Níquel total	74,0 µg/L Ni
Nitrato	0,70 mg/L N
Nitrito	0,20 mg/L N
Nitrogênio amoniacal total	0,70 mg/L N
Polifosfatos (determinado pela diferença entre fósforo ácido hidrolisável total e fósforo reativo total)	0,093 mg/L P
Selênio total	0,29 mg/L Se
Zinco total	0,12 mg/L Zn
PARÂMETROS ORGÂNICOS	VALOR MÁXIMO
Aldrin + Dieldrin	0,03 µg/L
Clordano (cis + trans)	0,09 µg/L
DDT (p-p'DDT + p-p'DDE + p-p'DDD)	0,13 µg/L
Endrin	0,037 µg/L
Heptacloro epóxido+ Heptacloro	0,053 µg/L
Lindano (g-HCH)	0,160 µg/L
Pentaclorofenol	13,0 µg/L
Toxafeno	0,210 µg/L
Tributilestanho	0,37 µg/L TBT

cidos pelo órgão ambiental competente.

Art. 23. As águas salobras de classe 3 observam as seguintes condições e padrões:

I - pH: 5 a 9;

II - OD, em qualquer amostra, não inferior a 3 mg/L O₂;

III - óleos e graxas: toleram-se iridescências;

IV - materiais flutuantes: virtualmente ausentes;

V - substâncias que produzem cor, odor e turbidez: virtualmente ausentes;

VI - substâncias facilmente sedimentáveis que contribuam para o assoreamento de canais de navegação: virtualmente ausentes;

VII - coliformes termotolerantes: não deverá ser excedido um limite de 4.000 coliformes termotolerantes por 100 mL em 80% ou mais de pelo menos seis amostras coletadas durante o período de um ano, com frequência bimestral. A *E. coli* poderá ser determinada em substituição ao parâmetro coliformes termotolerantes de acordo com limites estabelecidos pelo órgão ambiental competente; e

VIII - carbono orgânico total até 10,0 mg/L, como C.

CAPÍTULO IV DAS CONDIÇÕES E PADRÕES DE LANÇAMENTO DE EFLUENTES

Art. 24. Os efluentes de qualquer fonte poluidora somente poderão ser lançados, direta ou indiretamente, nos corpos de água, após o devido tratamento e desde que obedeçam às condições, padrões e exigências dispostos nesta resolução e em outras normas aplicáveis.

Parágrafo único. O órgão ambiental competente poderá, a qualquer momento:

I - acrescentar outras condições e padrões, ou torná-los mais restritivos, tendo em vista as condições locais, mediante fundamentação técnica; e

II - exigir a melhor tecnologia disponível para o tratamento dos efluentes, compatível com as condições do respectivo curso de água superficial, mediante fundamentação técnica.

Art. 25. É vedado o lançamento e a autorização de lançamento de efluentes em desacordo com as condições e padrões estabelecidos nesta resolução.

Parágrafo único. O órgão ambiental competente poderá, excepcionalmente, autorizar o lançamento de efluente acima das condições e padrões estabelecidos no art. 34, desta resolução, desde que observados os seguintes requisitos:

I - comprovação de relevante interesse público, devidamente motivado;

II - atendimento ao enquadramento e às metas intermediárias e finais, progressivas e obrigatórias;

III - realização de Estudo de Impacto Ambiental-EIA, às expensas do empreendedor responsável pelo lançamento;

IV - estabelecimento de tratamento e exigências para este lançamento; e

V - fixação de prazo máximo para o lançamento excepcional.

Art. 26. Os órgãos ambientais federal, estaduais e municipais, no âmbito de sua competência, deverão, por meio de norma específica ou no licenciamento da atividade ou empreendimento, estabelecer a carga poluidora máxima para o lançamento de substâncias passíveis de estarem presentes ou serem formadas nos processos produtivos, listadas ou não no art. 34, desta resolução, de modo a não comprometer as metas progressivas obrigatórias, intermediárias e final, estabelecidas pelo enquadramento para o corpo de água.

§ 1º No caso de empreendimento de significativo impacto, o órgão ambiental competente exigirá, nos processos de licenciamento ou de sua reno-

vação, a apresentação de estudo de capacidade de suporte de carga do corpo de água receptor.

§ 2º O estudo de capacidade de suporte deve considerar, no mínimo, a diferença entre os padrões estabelecidos pela classe e as concentrações existentes no trecho desde a montante, estimando a concentração após a zona de mistura.

§ 3º Sob pena de nulidade da licença expedida, o empreendedor, no processo de licenciamento, informará ao órgão ambiental as substâncias, entre aquelas previstas nesta resolução para padrões de qualidade de água, que poderão estar contidas no seu efluente.

§ 4º O disposto no § 1º aplica-se também às substâncias não contempladas nesta resolução, exceto se o empreendedor não tinha condições de saber de sua existência nos seus efluentes.

Art. 27. É vedado, nos efluentes, o lançamento dos Poluentes Orgânicos Persistentes-POPs mencionados na Convenção de Estocolmo, ratificada pelo Decreto Legislativo nº 204, de 7 de maio de 2004.

Parágrafo único. Nos processos onde possa ocorrer a formação de dioxinas e furanos deverá ser utilizada a melhor tecnologia disponível para a sua redução, até a completa eliminação.

Art. 28. Os efluentes não poderão conferir ao corpo de água características em desacordo com as metas obrigatórias progressivas, intermediárias e final, do seu enquadramento.

§ 1º As metas obrigatórias serão estabelecidas mediante parâmetros.

§ 2º Para os parâmetros não incluídos nas metas obrigatórias, os padrões de qualidade a serem obedecidos são os que constam na classe na qual o corpo receptor estiver enquadrado.

§ 3º Na ausência de metas intermediárias progressivas obrigatórias, devem ser obedecidos os padrões de qualidade da classe em que o corpo receptor estiver enquadrado.

Art. 29. A disposição de efluentes no solo, mesmo tratados, não poderá causar poluição ou contaminação das águas.

Art. 30. No controle das condições de lançamento, é vedada, para fins de diluição antes do seu lançamento, a mistura de efluentes com águas de melhor qualidade, tais como as águas de abastecimento, do mar e de sistemas abertos de refrigeração sem recirculação.

Art. 31. Na hipótese de fonte de poluição geradora de diferentes efluentes ou lançamentos individualizados, os limites constantes desta resolução aplicar-se-ão a cada um deles ou ao conjunto após a mistura, a critério do órgão ambiental competente.

Art. 32. Nas águas de classe especial é vedado o lançamento de efluentes ou disposição de resíduos domésticos, agropecuários, de aquicultura, industriais e de quaisquer outras fontes poluentes, mesmo que tratados.

§ 1º Nas demais classes de água, o lançamento de efluentes deverá, simultaneamente:

I - atender às condições e padrões de lançamento de efluentes;

II - não ocasionar a ultrapassagem das condições e padrões de qualidade de água, estabelecidos para as respectivas classes, nas condições da vazão de referência; e

III - atender a outras exigências aplicáveis.

§ 2º No corpo de água em processo de recuperação, o lançamento de efluentes observará as metas progressivas obrigatórias, intermediárias e final.

Art. 33. Na zona de mistura de efluentes, o órgão ambiental competente poderá autorizar, levando em conta o tipo de substância, valores em desacordo com os estabelecidos para a respectiva classe de enquadramento, desde que não comprometam os usos previstos para o corpo de água.

Parágrafo único. A extensão e as concentrações de substâncias na zona de mistura deverão ser objeto de estudo, nos termos determinados pelo órgão ambiental competente, às expensas do

empreendedor responsável pelo lançamento.

Art. 34. Os efluentes de qualquer fonte poluidora somente poderão ser lançados, direta ou indiretamente, nos corpos de água desde que obedeam as condições e padrões previstos neste artigo, resguardadas outras exigências cabíveis:

§ 1º O efluente não deverá causar ou possuir potencial para causar efeitos tóxicos aos organismos aquáticos no corpo receptor, de acordo com os critérios de toxicidade estabelecidos pelo órgão ambiental competente.

§ 2º Os critérios de toxicidade previstos no § 1º devem se basear em resultados de ensaios ecotoxicológicos padronizados, utilizando organismos aquáticos, e realizados no efluente.

§ 3º Nos corpos de água em que as condições e padrões de qualidade previstos nesta resolução não incluam restrições de toxicidade a organismos

aquáticos, não se aplicam os parágrafos anteriores.

§ 4º Condições de lançamento de efluentes:

I - pH entre 5 a 9;

II - temperatura: inferior a 40°C, sendo que a variação de temperatura do corpo receptor não deverá exceder a 3°C na zona de mistura;

III - materiais sedimentáveis: até 1 mL/L em teste de 1 hora em cone Imhoff. Para o lançamento em lagos e lagoas, cuja velocidade de circulação seja praticamente nula, os materiais sedimentáveis deverão estar virtualmente ausentes;

IV - regime de lançamento com vazão máxima de até 1,5 vezes a vazão média do período de atividade diária do agente poluidor, exceto nos casos permitidos pela autoridade competente;

V - óleos e graxas:

§ 5º Padrões de lançamento de efluentes:

TABELA X - LANÇAMENTO DE EFLUENTES	
PADRÕES	
PARÂMETROS INORGÂNICOS	VALOR MÁXIMO
Arsênio total	0,5 mg/L As
Bário total	5,0 mg/L Ba
Boro total	5,0 mg/L B
Cádmio total	0,2 mg/L Cd
Chumbo total	0,5 mg/L Pb
Cianeto total	0,2 mg/L CN
Cobre dissolvido	1,0 mg/L Cu
Cromo total	0,5 mg/L Cr
Estanho total	4,0 mg/L Sn
Ferro dissolvido	15,0 mg/L Fé
Fluoreto total	10,0 mg/L F
Manganês dissolvido	1,0 mg/L Mn

TABELA X - LANÇAMENTO DE EFLUENTES	
PADRÕES	
PARÂMETROS INORGÂNICOS	VALOR MÁXIMO
Mercúrio total	0,01 mg/L Hg
Níquel total	2,0 mg/L Ni
Nitrogênio amoniacal total	20,0 mg/L N
Prata total	0,1 mg/L Ag
Selênio total	0,30 mg/L Se
Sulfeto	1,0 mg/L S
Zinco total	5,0 mg/L Zn
PARÂMETROS ORGÂNICOS	VALOR MÁXIMO
Clorofórmio	1,0 mg/L
Dicloroetano	1,0 mg/L
Fenóis totais (substâncias que reagem com 4-aminoantipirina)	0,5 mg/L C ₆ H ₅ OH
Tetracloroeto de Carbono	1,0 mg/L
Tricloroetano	1,0 mg/L

1 - óleos minerais: até 20mg/L;

2- óleos vegetais e gorduras animais: até 50mg/L; e

VI - ausência de materiais flutuantes.

Art. 35. Sem prejuízo do disposto no inciso I, do § 1º do art. 24, desta resolução, o órgão ambiental competente poderá, quando a vazão do corpo de água estiver abaixo da vazão de referência, estabelecer restrições e medidas adicionais, de caráter excepcional e temporário, aos lançamentos de efluentes que possam, dentre outras consequências:

I - acarretar efeitos tóxicos agudos em organismos aquáticos; ou

II - inviabilizar o abastecimento das populações.

Art. 36. Além dos requisitos previstos nesta

resolução e em outras normas aplicáveis, os efluentes provenientes de serviços de saúde e estabelecimentos nos quais haja despejos infectados com microorganismos patogênicos, só poderão ser lançados após tratamento especial.

Art. 37. Para o lançamento de efluentes tratados no leito seco de corpos de água intermitentes, o órgão ambiental competente definirá, ouvido o órgão gestor de recursos hídricos, condições especiais.

CAPÍTULO V DIRETRIZES AMBIENTAIS PARA O ENQUADRAMENTO

Art. 38. O enquadramento dos corpos de água dar-se-á de acordo com as normas e procedimentos definidos pelo Conselho Nacional de Recursos Hídricos-CNRH e Conselhos Estaduais de Recursos

Hídricos.

§ 1º O enquadramento do corpo hídrico será definido pelos usos preponderantes mais restritivos da água, atuais ou pretendidos.

§ 2º Nas bacias hidrográficas em que a condição de qualidade dos corpos de água esteja em desacordo com os usos preponderantes pretendidos, deverão ser estabelecidas metas obrigatórias, intermediárias e final, de melhoria da qualidade da água para efetivação dos respectivos enquadramentos, excetuados nos parâmetros que excedam aos limites devido às condições naturais.

§ 3º As ações de gestão referentes ao uso dos recursos hídricos, tais como a outorga e cobrança pelo uso da água, ou referentes à gestão ambiental, como o licenciamento, termos de ajustamento de conduta e o controle da poluição, deverão basear-se nas metas progressivas intermediárias e final aprovadas pelo órgão competente para a respectiva bacia hidrográfica ou corpo hídrico específico.

§ 4º As metas progressivas obrigatórias, intermediárias e final, deverão ser atingidas em regime de vazão de referência, excetuados os casos de baías de águas salinas ou salobras, ou outros corpos hídricos onde não seja aplicável a vazão de referência, para os quais deverão ser elaborados estudos específicos sobre a dispersão e assimilação de poluentes no meio hídrico.

§ 5º Em corpos de água intermitentes ou com regime de vazão que apresente diferença sazonal significativa, as metas progressivas obrigatórias poderão variar ao longo do ano.

§ 6º Em corpos de água utilizados por populações para seu abastecimento, o enquadramento e o licenciamento ambiental de atividades a montante preservarão, obrigatoriamente, as condições de consumo.

Art. 39. Cabe aos órgãos ambientais competentes, quando necessário, definir os valores dos poluentes considerados virtualmente ausentes.

Art. 40. No caso de abastecimento para consumo humano, sem prejuízo do disposto nesta resolução, deverão ser observadas, as normas específicas sobre qualidade da água e padrões de potabilidade.

Art. 41. Os métodos de coleta e de análises de águas são os especificados em normas técnicas cientificamente reconhecidas.

Art. 42. Enquanto não aprovados os respectivos enquadramentos, as águas doces serão consideradas classe 2, as salinas e salobras classe 1, exceto se as condições de qualidade atuais forem melhores, o que determinará a aplicação da classe mais rigorosa correspondente.

Art. 43. Os empreendimentos e demais atividades poluidoras que, na data da publicação desta Resolução, tiverem Licença de Instalação ou de Operação, expedida e não impugnada, poderão a critério do órgão ambiental competente, ter prazo de até três anos, contados a partir de sua vigência, para se adequarem às condições e padrões novos ou mais rigorosos previstos nesta resolução.

§ 1º O empreendedor apresentará ao órgão ambiental competente o cronograma das medidas necessárias ao cumprimento do disposto no caput deste artigo.

§ 2º O prazo previsto no caput deste artigo poderá, excepcional e tecnicamente motivado, ser prorrogado por até dois anos, por meio de Termo de Ajustamento de Conduta, ao qual se dará publicidade, enviando-se cópia ao Ministério Público.

§ 3º As instalações de tratamento existentes deverão ser mantidas em operação com a capacidade, condições de funcionamento e demais características para as quais foram aprovadas, até que se cumpram as disposições desta resolução.

§ 4º O descarte contínuo de água de processo ou de produção em plataformas marítimas de petró-

CAPÍTULO VI DISPOSIÇÕES FINAIS E TRANSITÓRIAS

leo será objeto de resolução específica, a ser publicada no prazo máximo de um ano, a contar da data de publicação desta Resolução, ressalvado o padrão de lançamento de óleos e graxas a ser o definido nos termos do art. 34, desta resolução, até a edição de resolução específica.

Art. 44. O CONAMA, no prazo máximo de um ano, complementarará, onde couber, condições e padrões de lançamento de efluentes previstos nesta resolução. (Prazo prorrogado para até 18 de março de 2007, de acordo com a resolução do CONAMA nº 370, de 2006)

Art. 45. O não-cumprimento ao disposto nesta Resolução acarretará aos infratores as sanções previstas pela legislação vigente.

§ 1º Os órgãos ambientais e gestores de recursos hídricos, no âmbito de suas respectivas competências, fiscalizarão o cumprimento desta resolução, bem como quando pertinente, a aplicação das penalidades administrativas previstas nas legislações específicas, sem prejuízo do sancionamento penal e da responsabilidade civil objetiva do poluidor.

§ 2º As exigências e deveres previstos nesta resolução caracterizam obrigação de relevante interesse ambiental.

Art. 46. O responsável por fontes potencial ou efetivamente poluidoras das águas deve apresentar ao órgão ambiental competente, até o dia

31 de março de cada ano, declaração de carga poluidora, referente ao ano civil anterior, subscrita pelo administrador principal da empresa e pelo responsável técnico devidamente habilitado, acompanhada da respectiva Anotação de Responsabilidade Técnica.

§ 1º A declaração referida no caput deste artigo conterá, entre outros dados, a caracterização qualitativa e quantitativa de seus efluentes, baseada em amostragem representativa dos mesmos, o estado de manutenção dos equipamentos e dispositivos de controle da poluição.

§ 2º O órgão ambiental competente poderá estabelecer critérios e formas para apresentação da declaração mencionada no caput deste artigo, inclusive, dispensando-a se for o caso para empreendimentos de menor potencial poluidor.

Art. 47. Equiparam-se a perito, os responsáveis técnicos que elaborem estudos e pareceres apresentados aos órgãos ambientais.

Art. 48. O não-cumprimento ao disposto nesta Resolução sujeitará os infratores, entre outras, às sanções previstas na Lei nº 9.605, de 12 de fevereiro de 1998 e respectiva regulamentação.

Art. 49. Esta resolução entra em vigor na data de sua publicação.

Art. 50. Revoga-se a Resolução CONAMA nº 020, de 18 de junho de 1986.

5. FAUNA



Foto: Wrigold Schaffner

Lei nº 5.197, de 3 de janeiro de 1967

Dispõe sobre a proteção à fauna e dá outras providências.

O PRESIDENTE DA REPÚBLICA

Faço saber que o Congresso Nacional decreta e eu sanciono a seguinte lei:

Art. 1º Os animais de quaisquer espécies em qualquer fase do seu desenvolvimento e que vivem naturalmente fora do cativeiro, constituindo a fauna silvestre, bem como seus ninhos, abrigos e criadouros naturais são propriedades do Estado, sendo proibida a sua utilização, perseguição, destruição, caça ou apanha.

§ 1º Se peculiaridades regionais comportarem o exercício da caça, a permissão será estabelecida em ato regulamentador do Poder Público Federal.

§ 2º A utilização, perseguição, caça ou apanha de espécies da fauna silvestre em terras de domínio privado, mesmo quando permitidas na forma do parágrafo anterior, poderão ser igualmente proibidas pelos respectivos proprietários, assumindo estes a responsabilidade da fiscalização de seus domínios. Nestas áreas, para a prática do ato de caça é necessário o consentimento expresso ou tácito dos proprietários, nos termos dos artigos 594, 595, 596, 597 e 598 do Código Civil.

Art. 2º É proibido o exercício da caça profissional.

Art. 3º É proibido o comércio de espécimes da fauna silvestre e de produtos e objetos que impliquem a sua caça, perseguição, destruição ou apanha.

§ 1º Excetua-se os espécimes provenientes de criadouros devidamente legalizados.

§ 2º Será permitida, mediante licença da autoridade competente, a apanha de ovos, larvas e filhotes que se destinem aos estabelecimentos acima referidos, bem como a destruição de animais silvestres considerados nocivos à agricultura ou à saúde pública.

§ 3º O simples desacompanhamento de comprovação de procedência de peles ou outros produtos de animais silvestres, nos carregamentos de via terrestre, fluvial, marítima ou aérea, que se iniciem ou transitem pelo país, caracterizará, de imediato, o descumprimento do disposto no caput deste artigo. (Acrescentado(a) pelo(a) Lei nº 9.111, de 1995)

Art. 4º Nenhuma espécie poderá ser introduzida no país, sem parecer técnico oficial favorável e licença expedida na forma da lei.

Art. 5º (Revogado(a) pelo(a) Lei nº 9.985, de 2000)

a) (Revogado(a) pelo(a) Lei nº 9.985, de 2000)

b) (Revogado(a) pelo(a) Lei nº 9.985, de 2000)

Art. 6º O Poder Público estimulará:

a) a formação e o funcionamento de clubes e sociedades amadoristas de caça e de tiro ao vôle, objetivando alcançar o espírito associativista para a prática desse esporte;

b) a construção de criadouros destinados à criação de animais silvestres para fins econômicos e industriais.

Art. 7º A utilização, perseguição, destruição, caça ou apanha de espécimes da fauna silvestre, quando consentidas na forma desta lei, serão consideradas atos de caça.

Art. 8º O órgão público federal competente, no prazo de 120 (cento e vinte) dias, publicará e atualizará anualmente:

a) a relação das espécies cuja utilização, perseguição, caça ou apanha será permitida, indicando e delimitando as respectivas áreas;

b) a época e o número de dias em que o ato acima será permitido;

c) a quota diária de exemplares cuja utilização, perseguição, caça ou apanha será permitida.

Parágrafo único. Poderão ser, igualmente, objeto de utilização, caça, perseguição ou apanha os animais domésticos que, por abandono, se tornem selvagens ou feras.

Art. 9º Observado o disposto no art. 8º e satisfeitas as exigências legais, poderão ser capturados e mantidos em cativeiro espécimes da fauna silvestre.

Art. 10. A utilização, perseguição, destruição, caça ou apanha de espécimes da fauna silvestre são proibidas:

a) com visgos, atiradeiras, fundas, bodoques, veneno, incêndio ou armadilhas que maltratem a caça;

b) com armas a bala, a menos de 3 (três) quilômetros de qualquer via férrea ou rodovia pública;

c) com armas de calibre 22 para animais de porte superior ao tapiti (*Sylvilagus brasiliensis*);

d) com armadilhas constituídas de armas de fogo;

e) nas zonas urbanas, suburbanas, povoados e nas estâncias hidrominerais e climáticas;

f) nos estabelecimentos oficiais e açudes do domínio público, bem como nos terrenos adjacentes, até a distância de 5 (cinco) quilômetros;

g) na faixa de 500 (quinhentos) metros de cada lado do eixo das vias férreas e rodovias públicas;

h) nas áreas destinadas à proteção da fauna, da flora e das belezas naturais;

i) nos jardins zoológicos, nos parques e jardins públicos;

j) fora do período de permissão de caça, mesmo em propriedades privadas;

l) à noite, exceto em casos especiais no caso de animais nocivos;

m) do interior de veículos de qualquer espécie.

Art. 11. Os Clubes ou Sociedades Amadoristas de Caça e de tiro ao vôo poderão ser organizados

distintamente ou em conjunto com os de pesca, e só funcionarão validamente após a obtenção da personalidade jurídica, na forma da lei civil e o registro no órgão público federal competente.

Art. 12. As entidades a que se refere o artigo anterior deverão requerer licença especial para seus associados transitarem com arma de caça e de esporte, para uso em suas sedes, durante o período defeso e dentro do perímetro determinado.

Art. 13. Para exercício da caça, é obrigatória a licença anual, de caráter específico e de âmbito regional, expedida pela autoridade competente.

Parágrafo único. A licença para caçar com armas de fogo deverá ser acompanhada do porte de arma emitido pela Polícia Civil.

Art. 14. Poderá ser concedida a cientistas, pertencentes a instituições científicas, oficiais ou oficializadas, ou por estas indicadas, licença especial para a coleta de material destinado a fins científicos, em qualquer época.

§ 1º Quando se tratar de cientistas estrangeiros, devidamente credenciados pelo país de origem, deverá o pedido de licença ser aprovado e encaminhado ao órgão público federal competente, por intermédio de instituição científica oficial do país.

§ 2º As instituições a que se refere este artigo, para efeito da renovação anual da licença, darão ciência ao órgão público federal competente das atividades dos cientistas licenciados no ano anterior.

§ 3º As licenças referidas neste artigo não poderão ser utilizadas para fins comerciais ou esportivos.

§ 4º Aos cientistas das instituições nacionais que tenham por lei a atribuição de coletar material zoológico, para fins científicos, serão concedidas licenças permanentes.

Art. 15. O Conselho de Fiscalização das Expedições Artísticas e Científicas do Brasil ouvirá o órgão público federal competente toda vez que, nos processos em julgamento, houver matéria referente à fauna.

Art. 16. Fica instituído o registro das pessoas físicas ou jurídicas que negociem com animais silvestres e seus produtos.

Art. 17. As pessoas físicas ou jurídicas, de que trata o artigo anterior, são obrigadas à apresentação de declaração de estoques e valores, sempre que exigida pela autoridade competente.

Parágrafo único. O não-cumprimento do disposto neste artigo, além das penalidades previstas nesta lei, obriga o cancelamento do registro.

Art. 18. É proibida a exportação, para o exterior, de peles e couros de anfíbios e répteis, em bruto.

Art. 19. O transporte interestadual e para o exterior, de animais silvestres, lepidópteros, e outros insetos e seus produtos, depende de guia de trânsito, fornecida pela autoridade competente.

Parágrafo único. Fica isento dessa exigência o material consignado a Instituições Científicas Oficiais.

Art. 20. As licenças de caçadores serão concedidas mediante pagamento de uma taxa anual equivalente a um décimo do salário mínimo mensal.

Parágrafo único. Os turistas pagarão uma taxa equivalente a 1 (um) salário mínimo mensal e a licença será válida por 30 (trinta) dias.

Art. 21. O registro de pessoas físicas ou jurídicas, a que se refere o art. 16, será feito mediante o pagamento de uma taxa equivalente a meio salário mínimo mensal.

Parágrafo único. As pessoas físicas ou jurídicas de que trata este artigo pagarão, a título de licença, uma taxa anual para as diferentes formas de comércio, até o limite de 1 (um) salário mínimo mensal.

Art. 22. O registro de clubes ou sociedades amadoras, de que trata o art. 11, será concedido mediante pagamento de uma taxa equivalente a meio salário mínimo mensal.

Parágrafo único. As licenças de trânsito com arma de caça e de esporte, referidas no art. 12, estarão

sujeitas ao pagamento de uma taxa anual equivalente a um vigésimo do salário mínimo mensal.

Art. 23. Far-se-á, com a cobrança da taxa equivalente a dois décimos do salário mínimo mensal, o registro dos criadouros.

Art. 24. O pagamento das licenças, registros e taxas previstos nesta Lei será recolhido ao Banco do Brasil S.A. em conta especial, a crédito do Fundo Federal Agropecuário, sob o título "Recursos da Fauna".

Art. 25. A União fiscalizará diretamente pelo órgão executivo específico, do Ministério da Agricultura, ou em convênio com os Estados e Municípios, a aplicação das normas desta lei, podendo, para tanto, criar os serviços indispensáveis.

Parágrafo único. A fiscalização da caça pelos órgãos especializados não exclui a ação da autoridade policial ou das Forças Armadas por iniciativa própria.

Art. 26. Todos os funcionários, no exercício da fiscalização da caça, são equiparados aos agentes de segurança pública, sendo-lhes assegurado o porte de armas.

Art. 27. Constitui crime punível com pena de reclusão de 2 (dois) a 5 (cinco) anos a violação do disposto nos artigos 2º, 3º, 17 e 18 desta lei. (Redação dada pelo(a) Lei nº 7.653, de 1988)

§ 1º É considerada crime punível com a pena de reclusão de 1 (um) a 3 (três) anos a violação do disposto no art. 1º e seus §§ 4º, 8º e suas alíneas "a", "b" e "c", 10 e suas alíneas "a", "b", "c", "d", "e", "f", "g", "h", "i", "j", "l", "m", 14 e seu § 3º desta lei. (Acrescentado(a) pelo(a) Lei nº 7.653, de 1988)

§ 2º Incorre na pena prevista no caput deste artigo quem provocar, pelo uso direto ou indireto de agrotóxicos ou de qualquer outra substância química, o perecimento de espécimes da fauna ictiológica existente em rios, lagos, açudes, lagoas, baías ou mar territorial brasileiro. (Acrescentado (a) pelo(a) Lei nº 7.653, de 1988)

§ 3º Incide na pena prevista no § 1º deste artigo quem praticar pesca predatória, usando instrumento proibido, explosivo, erva ou substância química de qualquer natureza. (Acrescentado(a) pelo(a) Lei nº 7.653, de 1988)

§ 4º (Revogado(a) pelo(a) Medida Provisória nº 10, de 1988 e convalidado(a) pelo(a) Lei nº 7.679, de 1988)

§ 5º Quem, de qualquer maneira, concorrer para os crimes previstos no caput e no § 1º deste artigo incidirá nas penas a eles cominadas. (Acrescentado(a) pelo(a) Lei nº 7.653, de 1988)

§ 6º Se o autor da infração considerada crime nesta Lei for estrangeiro, será expulso do país, após o cumprimento da pena que lhe foi imposta (vetado), devendo a autoridade judiciária ou administrativa remeter, ao Ministério da Justiça, cópia da decisão cominativa da pena aplicada, no prazo de 30 (trinta) dias do trânsito em julgado de sua decisão. (Acrescentado(a) pelo(a) Lei nº 7.653, de 1988)

Art. 28. Além das contravenções estabelecidas no artigo precedente, subsistem os dispositivos sobre contravenções e crimes previstos no Código Penal e nas demais leis, com as penalidades neles contidas.

Art. 29. São circunstâncias que agravam a pena, afora aquelas constantes do Código Penal e da Lei das Contravenções Penais, as seguintes:

- a) cometer a infração em período defeso à caça ou durante a noite;
- b) empregar fraude ou abuso de confiança;
- c) aproveitar indevidamente licença de autoridade;
- d) incidir a infração sobre animais silvestres e seus produtos oriundos de áreas onde a caça é proibida.

Art. 30. As penalidades incidirão sobre os autores, sejam eles:

- a) diretos;
- b) arrendatários, parceiros, posseiros, gerentes, administradores, diretores, promitentes compradores ou proprietários das áreas, desde que praticada

por prepostos ou subordinados e no interesse dos proponentes ou dos superiores hierárquicos;

c) autoridades que por ação ou omissão consentirem na prática do ato ilegal, ou que cometerem abusos do poder.

Parágrafo único. Em caso de ações penais simultâneas pelo mesmo fato, iniciadas por várias autoridades, o juiz reunirá os processos na jurisdição em que se firmar a competência.

Art. 31. A ação penal independe de queixa, mesmo em se tratando de lesão em propriedade privada, quando os bens atingidos são animais silvestres e seus produtos, instrumentos de trabalho, documentos e atos relacionados com a proteção da fauna disciplinada nesta lei.

Art. 32. São autoridades competentes para instaurar, presidir e proceder a inquéritos policiais, lavrar autos de prisão em flagrante e intentar a ação penal, nos casos de crimes ou de contravenções previstas nesta lei ou em outras leis que tenham por objeto os animais silvestres, seus produtos, instrumentos e documentos relacionados com os mesmos, as indicadas no Código de Processo Penal.

Art. 33. A autoridade apreenderá os produtos da caça e/ou da pesca bem como os instrumentos utilizados na infração, e se estes, por sua natureza ou volume, não puderem acompanhar o inquérito, serão entregues ao depositário público local, se houver, e, na sua falta, ao que for nomeado pelo Juiz. (Redação dada pelo(a) Lei nº 7.653, de 1988)

Parágrafo único. Em se tratando de produtos perecíveis, poderão ser os mesmos doados a instituições científicas, penais, hospitais e/ou casas de caridade mais próximas. (Redação dada pelo(a) Lei nº 7.653, de 1988)

§ 2º (Suprimido(a) pelo(a) Lei nº 7.653, de 1988)

I - (Suprimido(a) pelo(a) Lei nº 7.653, de 1988)

II - (Suprimido(a) pelo(a) Lei nº 7.653, de 1988)

Art. 34. Os crimes previstos nesta lei são inafiançáveis e serão apurados mediante processo sumário, aplicando-se, no que couber, as normas do Título II, Capítulo V, do Código de Processo Penal. (Redação dada pelo(a) Lei nº 7.653, de 1988)

Art. 35. Dentro de 2 (dois) anos a partir da promulgação desta lei, nenhuma autoridade poderá permitir a adoção de livros escolares de leitura que não contenham textos sobre a proteção da fauna, aprovados pelo Conselho Federal de Educação.

§ 1º Os programas de ensino de nível primário e médio deverão contar pelo menos com 2 (duas) aulas anuais sobre a matéria a que se refere o presente artigo.

§ 2º Igualmente os programas de rádio e televisão deverão incluir textos e dispositivos aprova-

dos pelo órgão público federal competente, no limite mínimo de 5 (cinco) minutos semanais, distribuídos ou não, em diferentes dias.

Art. 36. Fica instituído o Conselho Nacional de Proteção à Fauna, com sede em Brasília, como órgão consultivo e normativo da política de proteção à fauna do país.

Parágrafo único. O Conselho, diretamente subordinado ao Ministério da Agricultura, terá sua composição e atribuições estabelecidas por decreto do Poder Executivo.

Art. 37. O Poder Executivo regulamentará a presente lei, no que for julgado necessário à sua execução.

Art. 38. Esta lei entra em vigor na data de sua publicação, revogados o Decreto-Lei nº 5.894, de 20 de outubro de 1943, e demais disposições em contrário.

6. EDUCAÇÃO AMBIENTAL



Foto: Wigold Schaffer

Lei nº 9.795, de 27 de abril de 1999

Dispõe sobre a educação ambiental, institui a Política Nacional de Educação Ambiental e dá outras providências.

O PRESIDENTE DA REPÚBLICA,

Faço saber que o Congresso Nacional decreta e eu sanciono a seguinte lei:

CAPÍTULO I DA EDUCAÇÃO AMBIENTAL

Art. 1º Entendem-se por educação ambiental os processos por meio dos quais o indivíduo e a coletividade constroem valores sociais, conhecimentos, habilidades, atitudes e competências voltadas para a conservação do meio ambiente, bem de uso comum do povo, essencial à sadia qualidade de vida e sua sustentabilidade.

Art. 2º A educação ambiental é um componente essencial e permanente da educação nacional, devendo estar presente, de forma articulada, em todos os níveis e modalidades do processo educativo, em caráter formal e não-formal.

Art. 3º Como parte do processo educativo mais amplo, todos têm direito à educação ambiental, incumbindo:

I - ao Poder Público, nos termos dos arts. 205 e 225 da Constituição Federal definir políticas públicas que incorporem a dimensão ambiental, promover a educação ambiental em todos os níveis de ensino e o engajamento da sociedade na conservação, recuperação e melhoria do meio ambiente;

II - às instituições educativas, promover a educação ambiental de maneira integrada aos programas educacionais que desenvolvem;

III - aos órgãos integrantes do Sistema Nacional de Meio Ambiente-SISNAMA, promover ações de educação ambiental integradas aos programas de conservação, recuperação e melhoria do meio ambiente;

IV - aos meios de comunicação de massa, colaborar de maneira ativa e permanente na disseminação de informações e práticas educativas sobre meio ambiente e incorporar a dimensão ambiental em sua programação;

V - às empresas, entidades de classe, instituições públicas e privadas, promover programas destinados à capacitação dos trabalhadores, visando a melhoria e ao controle efetivo sobre o ambiente de trabalho, bem como sobre as repercussões do processo produtivo no meio ambiente;

VI - à sociedade como um todo, manter atenção permanente à formação de valores, atitudes e habilidades que propiciem a atuação individual e coletiva voltada para a prevenção, a identificação e a solução de problemas ambientais.

Art. 4º São princípios básicos da educação ambiental:

I - o enfoque humanista, holístico, democrático e participativo;

II - a concepção do meio ambiente em sua totalidade, considerando a interdependência entre o meio natural, o socioeconômico e o cultural, sob o enfoque da sustentabilidade;

III - o pluralismo de idéias e concepções pedagógicas, na perspectiva da inter, multi e transdisciplinaridade;

IV - a vinculação entre a ética, a educação, o trabalho e as práticas sociais;

V - a garantia de continuidade e permanência do processo educativo;

VI - a permanente avaliação crítica do processo educativo;

VII - a abordagem articulada das questões ambientais locais, regionais, nacionais e globais;

VIII - o reconhecimento e o respeito à pluralidade e à diversidade individual e cultural.

Art. 5º São objetivos fundamentais da educação ambiental:

I - o desenvolvimento de uma compreensão integrada do meio ambiente em suas múltiplas e complexas relações, envolvendo aspectos ecológicos, psicológicos, legais, políticos, sociais, econômicos, científicos, culturais e éticos;

II - a garantia de democratização das informações ambientais;

III - o estímulo e o fortalecimento de uma consciência crítica sobre a problemática ambiental e social;

IV - o incentivo à participação individual e coletiva, permanente e responsável, na preservação do equilíbrio do meio ambiente, entendendo-se a defesa da qualidade ambiental como um valor inseparável do exercício da cidadania;

V - o estímulo a cooperação entre as diversas regiões do País, em níveis micro e macrorregionais, com vistas à construção de uma sociedade ambientalmente equilibrada, fundada nos princípios da liberdade, igualdade, solidariedade, democracia, justiça social, responsabilidade e sustentabilidade;

VI - o fomento e o fortalecimento da integração com a ciência e a tecnologia;

VII - o fortalecimento da cidadania, autodeterminação dos povos e solidariedade como fundamentos para o futuro da humanidade.

CAPÍTULO II DA POLÍTICA NACIONAL DE EDUCAÇÃO AMBIENTAL

SEÇÃO I DISPOSIÇÕES GERAIS

Art. 6º É instituída a Política Nacional de Educação Ambiental.

Art. 7º A Política Nacional de Educação Ambiental envolve em sua esfera de ação, além dos órgãos e entidades integrantes do SISNAMA, instituições educacionais públicas e privadas dos sistemas de

ensino, os órgãos públicos da União, dos Estados, do Distrito Federal e dos Municípios, e organizações não-governamentais com atuação em educação ambiental.

Art. 8º As atividades vinculadas à Política Nacional de Educação Ambiental devem ser desenvolvidas na educação em geral e na educação escolar, por meio das seguintes linhas de atuação inter-relacionadas:

I - capacidade de recursos humanos;

II - desenvolvimento de estudos, pesquisas e experimentações;

III - produção e divulgação de material educativo;

IV - acompanhamento e avaliação.

§ 1º Nas atividades vinculadas à Política Nacional de Educação Ambiental serão respeitados os princípios e objetivos fixados por esta lei.

§ 2º A capacitação de recursos humanos voltar-se-á para:

I - a incorporação da dimensão ambiental na formação, especialização e atualização dos educadores de todos os níveis e modalidades de ensino;

II - a incorporação da dimensão ambiental na formação, especialização e atualização dos profissionais de todas as áreas;

III - a preparação de profissionais orientados para as atividades de gestão ambiental;

IV - a formação, especialização e atualização de profissionais na área de meio ambiente;

V - o atendimento da demanda dos diversos segmentos da sociedade no que diz respeito à problemática ambiental.

§ 3º As ações de estudos, pesquisas e experimentações voltar-se-ão para:

I - o desenvolvimento de instrumentos e metodologias, visando à incorporação da dimensão ambiental, de forma interdisciplinar, nos diferentes níveis e modalidades de ensino;

II - a difusão de conhecimentos, tecnologias e informações sobre a questão ambiental;

III - o desenvolvimento de instrumentos e metodologias, visando à participação dos interessados na formulação e execução de pesquisas relacionadas à problemática ambiental;

IV - a busca de alternativas curriculares e metodológicas de capacitação na área ambiental;

V - o apoio a iniciativas e experiências locais e regionais, incluindo a produção de material educativo;

VI - a montagem de uma rede de banco de dados e imagens, para apoio às ações enumeradas nos incisos I a V.

SEÇÃO II DA EDUCAÇÃO AMBIENTAL NO ENSINO FORMAL

Art. 9º Entende-se por educação ambiental na educação escolar a desenvolvida no âmbito dos currículos das instituições de ensino públicas e privadas, englobando:

I - educação básica:

- a) educação infantil;
- b) ensino fundamental e
- c) ensino médio;

II - educação superior;

III - educação especial;

IV - educação profissional;

V - educação de jovens e adultos.

Art. 10. A educação ambiental será desenvolvida como uma prática educativa integrada, contínua e permanente em todos os níveis e modalidades do ensino formal.

§ 1º A educação ambiental não deve ser implantada como disciplina específica no currículo de ensino.

§ 2º Nos cursos de pós-graduação, extensão e nas áreas voltadas ao aspecto metodológico da

educação ambiental, quando se fizer necessário, é facultada a criação de disciplina específica.

§ 3º Nos cursos de formação e especialização o técnico-profissional, em todos os níveis, deve ser incorporado conteúdo que trate da ética ambiental das atividades profissionais a serem desenvolvidas.

Art. 11. A dimensão ambiental deve constar dos currículos de formação de professores, em todos os níveis e em todas as disciplinas.

Parágrafo único. Os professores em atividade devem receber formação complementar em suas áreas de atuação, com o propósito de atender adequadamente ao cumprimento dos princípios e objetivos da Política Nacional de Educação Ambiental.

Art. 12. A autorização e supervisão do funcionamento de instituições de ensino e de seus cursos, nas redes pública e privada, observarão o cumprimento do disposto nos arts. 10 e 11 desta lei.

SEÇÃO III DA EDUCAÇÃO AMBIENTAL NÃO-FORMAL

Art. 13. Entendem-se por educação ambiental não-formal as ações e práticas educativas voltadas à sensibilização da coletividade sobre as questões ambientais e à sua organização e participação na defesa da qualidade do meio ambiente.

Parágrafo único. O Poder Público, em níveis federal, estadual e municipal, incentivará:

I - a difusão, por intermédio dos meios de comunicação de massa, em espaços nobres, de programas e campanhas educativas, e de informações acerca de temas relacionados ao meio ambiente;

II - a ampla participação da escola, da universidade e de organizações não-governamentais na formulação e execução de programas e atividades vinculadas à educação ambiental não-formal;

III - a participação de empresas públicas e privadas no desenvolvimento de programas de educação

ambiental em parceria com a escola, a universidade e as organizações não-governamentais;

IV - a sensibilização da sociedade para a importância das unidades de conservação;

V - a sensibilização ambiental das populações tradicionais ligadas às unidades de conservação;

VI - a sensibilização ambiental dos agricultores;

VII - o ecoturismo.

CAPÍTULO III DA EXECUÇÃO DA POLÍTICA NACIONAL DE EDUCAÇÃO AMBIENTAL

Art. 14. A coordenação da Política Nacional de Educação Ambiental ficará a cargo de um órgão gestor, na forma definida pela regulamentação desta Lei.

Art. 15. São atribuições do órgão gestor:

I - definição de diretrizes para implementação em âmbito nacional;

II - articulação, coordenação e supervisão de planos, programas e projetos na área de educação ambiental em âmbito nacional;

III - participação na negociação de financiamentos a planos, programas e projetos na área de educação ambiental.

Art. 16. Os Estados, o Distrito Federal e os Municípios, na esfera de sua competência e nas áreas de sua jurisdição, definirão diretrizes, normas e critérios para a educação ambiental, respeitados os princípios e objetivos da Política Nacional de Educação Ambiental.

Art. 17. A eleição de planos e programas, para fins de alocação de recursos públicos vinculados à Política Nacional de Educação Ambiental, deve ser realizada levando-se em conta os seguintes critérios:

I - conformidade com os princípios, objetivos e diretrizes da Política Nacional de Educação Ambiental;

II - prioridade dos órgãos integrantes do SISNAMA e do Sistema Nacional de Educação;

III - economicidade, medida pela relação entre a magnitude dos recursos a alocar e o retorno social propiciado pelo plano ou programa proposto.

Parágrafo único. Na eleição a que se refere o caput deste artigo, devem ser contemplados, de forma equitativa, os planos, programas e projetos das diferentes regiões do país.

Art. 18. (VETADO)

Art. 19. Os programas de assistência técnica e financeira relativos a meio ambiente e educação, em níveis federal, estadual e municipal, devem alocar recursos às ações de educação ambiental.

CAPÍTULO IV DISPOSIÇÕES FINAIS

Art. 20. O Poder Executivo regulamentará esta lei no prazo de noventa dias de sua publicação, ouvidos o Conselho Nacional de Meio Ambiente e o Conselho Nacional de Educação.

Art. 21. Esta lei entra em vigor na data de sua publicação.

Decreto nº 4.281, de 25 de junho de 2002

Regulamenta a Lei nº 9.795, de 27 de abril de 1999, que institui a Política Nacional de Educação Ambiental, e dá outras providências.

O PRESIDENTE DA REPÚBLICA, no uso da atribuição que lhe confere o art. 84, inciso IV, da Constituição, e tendo em vista o disposto na Lei nº 9.795, de 27 de abril de 1999,

DECRETA:

Art. 1º A Política Nacional de Educação Ambiental será executada pelos órgãos e entidades integrantes do Sistema Nacional de Meio Ambiente-SISNAMA, pelas instituições educacionais públicas e privadas dos sistemas de ensino, pelos órgãos públicos da União, Estados, Distrito Federal e Municípios, envolvendo entidades não governamentais, entidades de classe, meios de comunicação e demais segmentos da sociedade.

Art. 2º Fica criado o Órgão Gestor, nos termos do art. 14 da Lei nº 9.795, de 27 de abril de 1999, responsável pela coordenação da Política Nacional de Educação Ambiental, que será dirigido pelos Ministros de Estado do Meio Ambiente e da Educação.

§ 1º Aos dirigentes caberá indicar seus respectivos representantes responsáveis pelas questões de Educação Ambiental em cada ministério.

§ 2º As Secretarias Executivas dos ministérios do Meio Ambiente e da Educação proverão o suporte técnico e administrativo necessários ao desempenho das atribuições do Órgão Gestor.

§ 3º Cabe aos dirigentes a decisão, direção e coordenação das atividades do Órgão Gestor, consultando, quando necessário, o Comitê Assessor, na forma do art. 4º deste decreto.

Art. 3º Compete ao Órgão Gestor:

I - avaliar e intermediar, se for o caso, programas e projetos da área de educação ambiental, inclusive supervisionando a recepção e emprego dos recursos públicos e privados aplicados em ati-

dades dessa área;

II - observar as deliberações do Conselho Nacional de Meio Ambiente-CONAMA e do Conselho Nacional de Educação-CNE;

III - apoiar o processo de implementação e avaliação da Política Nacional de Educação Ambiental em todos os níveis, delegando competências quando necessário;

IV - sistematizar e divulgar as diretrizes nacionais definidas, garantindo o processo participativo;

V - estimular e promover parcerias entre instituições públicas e privadas, com ou sem fins lucrativos, objetivando o desenvolvimento de práticas educativas voltadas à sensibilização da coletividade sobre questões ambientais;

VI - promover o levantamento de programas e projetos desenvolvidos na área de Educação Ambiental e o intercâmbio de informações;

VII - indicar critérios e metodologias qualitativas e quantitativas para a avaliação de programas e projetos de Educação Ambiental;

VIII - estimular o desenvolvimento de instrumentos e metodologias visando o acompanhamento e avaliação de projetos de Educação Ambiental;

IX - levantar, sistematizar e divulgar as fontes de financiamento disponíveis no país e no exterior para a realização de programas e projetos de educação ambiental;

X - definir critérios considerando, inclusive, indicadores de sustentabilidade, para o apoio institucional e alocação de recursos a projetos da área não formal;

XI - assegurar que sejam contemplados como objetivos do acompanhamento e avaliação das iniciativas em Educação Ambiental:

- a) a orientação e consolidação de projetos;
- b) o incentivo e multiplicação dos projetos bem sucedidos; e
- c) a compatibilização com os objetivos da Política Nacional de Educação Ambiental.

Art. 4º Fica criado Comitê Assessor com o objetivo de assessorar o Órgão Gestor, integrado por um representante dos seguintes órgãos, entidades ou setores:

I - setor educacional-ambiental, indicado pelas Comissões Estaduais Interinstitucionais de Educação Ambiental;

II - setor produtivo patronal, indicado pelas Confederações Nacionais da Indústria, do Comércio e da Agricultura, garantida a alternância;

III - setor produtivo laboral, indicado pelas Centrais Sindicais, garantida a alternância;

IV - Organizações Não-Governamentais que desenvolvam ações em Educação Ambiental, indicado pela Associação Brasileira de Organizações não Governamentais-ABONG;

V - Conselho Federal da Ordem dos Advogados do Brasil-OAB;

VI - municípios, indicado pela Associação Nacional dos Municípios e Meio Ambiente-ANAMMA;

VII - Sociedade Brasileira para o Progresso da Ciência-SBPC;

VIII - Conselho Nacional do Meio Ambiente-CONAMA, indicado pela Câmara Técnica de Educação Ambiental, excluindo-se os já representados neste Comitê;

IX - Conselho Nacional de Educação-CNE;

X - União dos Dirigentes Municipais de Educação-UNDIME;

XI - Instituto Brasileiro do Meio Ambiente e dos Recursos Naturais Renováveis-IBAMA;

XII - da Associação Brasileira de Imprensa-ABI; e

XIII - da Associação Brasileira de Entidades Estaduais de Estado de Meio Ambiente-ABEMA.

§ 1º A participação dos representantes no Comitê Assessor não enseja qualquer tipo de remuneração, sendo considerada serviço de relevante interesse público.

§ 2º O Órgão Gestor poderá solicitar assessoria de órgãos, instituições e pessoas de notório saber, na área de sua competência, em assuntos que necessitem de conhecimento específico.

Art. 5º Na inclusão da Educação Ambiental em todos os níveis e modalidades de ensino, recomenda-se como referência os Parâmetros e as Diretrizes Curriculares Nacionais, observando-se:

I - a integração da educação ambiental às disciplinas de modo transversal, contínuo e permanente; e

II - a adequação dos programas já vigentes de formação continuada de educadores.

Art. 6º Para o cumprimento do estabelecido neste decreto, deverão ser criados, mantidos e implementados, sem prejuízo de outras ações, programas de educação ambiental integrados:

I - a todos os níveis e modalidades de ensino;

II - às atividades de conservação da biodiversidade, de zoneamento ambiental, de licenciamento e revisão de atividades efetivas ou potencialmente poluidoras, de gerenciamento de resíduos, de gerenciamento costeiro, de gestão de recursos hídricos, de ordenamento de recursos pesqueiros, de manejo sustentável de recursos ambientais, de ecoturismo e melhoria de qualidade ambiental;

III - às políticas públicas, econômicas, sociais e culturais, de ciência e tecnologia de comunicação, de transporte, de saneamento e de saúde;

IV - aos processos de capacitação de profissionais promovidos por empresas, entidades de classe, instituições públicas e privadas;

V - a projetos financiados com recursos públicos;

VI - ao cumprimento da Agenda 21.

§ 1º Cabe ao Poder Público estabelecer mecanismos de incentivo à aplicação de recursos privados em projetos de Educação Ambiental.

§ 2º O Órgão Gestor estimulará os Fundos de Meio Ambiente e de Educação, nos níveis Federal, Estadual e Municipal a alocarem recursos para o desenvolvimento de projetos de Educação Ambiental.

Art. 7º O Ministério do Meio Ambiente, o Ministério da Educação e seus órgãos vinculados, na elaboração dos seus respectivos orçamentos, deverão consignar recursos para a realização das

atividades e para o cumprimento dos objetivos da Política Nacional de Educação Ambiental.

Art. 8º A definição de diretrizes para implementação da Política Nacional de Educação Ambiental em âmbito nacional, conforme a atribuição do Órgão Gestor definida na lei, deverá ocorrer no prazo de oito meses após a publicação deste decreto, ouvidos o CONAMA e o Conselho Nacional de Educação-CNE.

Art. 9º Este decreto entra em vigor na data de sua publicação.

7. UNIDADES DE CONSERVAÇÃO



Foto: Wigold Schaffner

Lei nº 9.985, de 18 de julho de 2000

Regulamenta o art. 225, § 1º, incisos I, II, III e VII da Constituição Federal, institui o Sistema Nacional de Unidades de Conservação da Natureza e dá outras providências.

O VICE-PRESIDENTE DA REPÚBLICA no exercício do cargo de PRESIDENTE DA REPÚBLICA

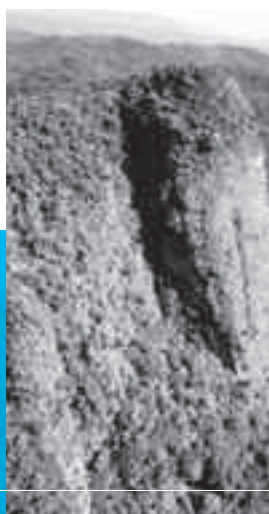
Faço saber que o Congresso Nacional decreta e eu sanciono a seguinte lei:

CAPÍTULO I DAS DISPOSIÇÕES PRELIMINARES

Art. 1º Esta lei institui o Sistema Nacional de Unidades de Conservação da Natureza-SNUC, estabelece critérios e normas para a criação, implantação e gestão das unidades de conservação.

Art. 2º Para os fins previstos nesta lei, entende-se por:

I - unidade de conservação: espaço territorial e seus recursos ambientais, incluindo as águas jurisdicionais, com características naturais relevantes, legalmente instituído pelo Poder Público, com objetivos de conservação e limites definidos, sob regime especial de administração, ao qual se aplicam garantias adequadas de proteção;

II - conservação da natureza: o manejo do uso humano da natureza, compreendendo a preservação, a manutenção, a utilização sustentável, a restauração e a recuperação do ambiente natural, para que possa produzir o maior benefício, em bases sustentáveis, às atuais gerações, mantendo seu potencial de satisfazer as necessidades e aspirações das gerações futuras, e garantindo a sobrevivência dos seres vivos em geral;

III - diversidade biológica: a variabilidade de organismos vivos de todas as origens, compreendendo, entre outros, os ecossistemas terrestres, marinhos e outros ecossistemas aquáticos e os complexos ecológicos de que fazem parte; compreendendo ainda a diversidade dentro de espécies, entre espécies e de ecossistemas;

IV - recurso ambiental: a atmosfera, as águas interiores, superficiais e subterrâneas, os estuários,

o mar territorial, o solo, o subsolo, os elementos da biosfera, a fauna e a flora;

V - preservação: conjunto de métodos, procedimentos e políticas que visem a proteção a longo prazo das espécies, habitats e ecossistemas, além da manutenção dos processos ecológicos, prevenindo a simplificação dos sistemas naturais;

VI - proteção integral: manutenção dos ecossistemas livres de alterações causadas por interferência humana, admitido apenas o uso indireto dos seus atributos naturais;

VII - conservação *in situ*: conservação de ecossistemas e habitats naturais e a manutenção e recuperação de populações viáveis de espécies em seus meios naturais e, no caso de espécies domesticadas ou cultivadas, nos meios onde tenham desenvolvido suas propriedades características;

VIII - manejo: todo e qualquer procedimento que vise assegurar a conservação da diversidade biológica e dos ecossistemas;

IX - uso indireto: aquele que não envolve consumo, coleta, dano ou destruição dos recursos naturais;

X - uso direto: aquele que envolve coleta e uso, comercial ou não, dos recursos naturais;

XI - uso sustentável: exploração do ambiente de maneira a garantir a perenidade dos recursos ambientais renováveis e dos processos ecológicos, mantendo a biodiversidade e os demais atributos ecológicos, de forma socialmente justa e economicamente viável;

XII - extrativismo: sistema de exploração baseado na coleta e extração, de modo sustentável, de recursos naturais renováveis;

XIII - recuperação: restituição de um ecossistema ou de uma população silvestre degradada a uma

condição não degradada, que pode ser diferente de sua condição original;

XIV - restauração: restituição de um ecossistema ou de uma população silvestre degradada o mais próximo possível da sua condição original;

XV - (VETADO)

XVI - zoneamento: definição de setores ou zonas em uma unidade de conservação com objetivos de manejo e normas específicos, com o propósito de proporcionar os meios e as condições para que todos os objetivos da unidade possam ser alcançados de forma harmônica e eficaz;

XVII - plano de manejo: documento técnico mediante o qual, com fundamento nos objetivos gerais de uma unidade de conservação, se estabelece o seu zoneamento e as normas que devem presidir o uso da área e o manejo dos recursos naturais, inclusive a implantação das estruturas físicas necessárias à gestão da unidade;

XVIII - zona de amortecimento: o entorno de uma unidade de conservação, onde as atividades humanas estão sujeitas a normas e restrições específicas, com o propósito de minimizar os impactos negativos sobre a unidade; e

XIX - corredores ecológicos: porções de ecossistemas naturais ou seminaturais, ligando unidades de conservação, que possibilitam entre elas o fluxo de genes e o movimento da biota, facilitando a dispersão de espécies e a recolonização de áreas degradadas, bem como a manutenção de populações que demandam para sua sobrevivência áreas com extensão maior do que aquela das unidades individuais.

CAPÍTULO II

DO SISTEMA NACIONAL DE UNIDADES DE CONSERVAÇÃO DA NATUREZA-SNUC

Art. 3º O SNUC é constituído pelo conjunto das unidades de conservação federais, estaduais e municipais, de acordo com o disposto nesta lei.

Art. 4º O SNUC tem os seguintes objetivos:

I - contribuir para a manutenção da diversidade biológica e dos recursos genéticos no território nacional e nas águas jurisdicionais;

II - proteger as espécies ameaçadas de extinção no âmbito regional e nacional;

III - contribuir para a preservação e a restauração da diversidade de ecossistemas naturais;

IV - promover o desenvolvimento sustentável a partir dos recursos naturais;

V - promover a utilização dos princípios e práticas de conservação da natureza no processo de desenvolvimento;

VI - proteger paisagens naturais e pouco alteradas de notável beleza cênica;

VII - proteger as características relevantes de natureza geológica, geomorfológica, espeleológica, arqueológica, paleontológica e cultural;

VIII - proteger e recuperar recursos hídricos e edáficos;

IX - recuperar ou restaurar ecossistemas degradados;

X - proporcionar meios e incentivos para atividades de pesquisa científica, estudos e monitoramento ambiental;

XI - valorizar econômica e socialmente a diversidade biológica;

XII - favorecer condições e promover a educação e interpretação ambiental, a recreação em contato com a natureza e o turismo ecológico;

XIII - proteger os recursos naturais necessários à subsistência de populações tradicionais, respeitando e valorizando seu conhecimento e sua cultura e promovendo-as social e economicamente.

Art. 5º O SNUC será regido por diretrizes que:

I - assegurem que no conjunto das unidades de conservação estejam representadas amostras significativas e ecologicamente viáveis das diferentes populações, habitats e ecossistemas do território nacional e das águas jurisdicionais, salvaguardando o patrimônio biológico existente;

II - assegurem os mecanismos e procedimentos necessários ao envolvimento da sociedade no estabelecimento e na revisão da política nacional de unidades de conservação;

III - assegurem a participação efetiva das populações locais na criação, implantação e gestão das unidades de conservação;

IV - busquem o apoio e a cooperação de organizações não-governamentais, de organizações privadas e pessoas físicas para o desenvolvimento de estudos, pesquisas científicas, práticas de educação ambiental, atividades de lazer e de turismo ecológico, monitoramento, manutenção e outras atividades de gestão das unidades de conservação;

V - incentivem as populações locais e as organizações privadas a estabelecerem e administrarem unidades de conservação dentro do sistema nacional;

VI - assegurem, nos casos possíveis, a sustentabilidade econômica das unidades de conservação;

VII - permitam o uso das unidades de conservação para a conservação *in situ* de populações das variantes genéticas selvagens dos animais e plantas domesticados e recursos genéticos silvestres;

VIII - assegurem que o processo de criação e a gestão das unidades de conservação sejam feitos de forma integrada com as políticas de administração das terras e águas circundantes, considerando as condições e necessidades sociais e econômicas locais;

IX - considerem as condições e necessidades das populações locais no desenvolvimento e adaptação de métodos e técnicas de uso sustentável dos recursos naturais;

X - garantam às populações tradicionais cuja subsistência dependa da utilização de recursos naturais existentes no interior das unidades de conservação meios de subsistência alternativos ou a justa indenização pelos recursos perdidos;

XI - garantam uma alocação adequada dos recursos financeiros necessários para que, uma vez

criadas, as unidades de conservação possam ser geridas de forma eficaz e atender aos seus objetivos;

XII - busquem conferir às unidades de conservação, nos casos possíveis e respeitadas as conveniências da administração, autonomia administrativa e financeira; e

XIII - busquem proteger grandes áreas por meio de um conjunto integrado de unidades de conservação de diferentes categorias, próximas ou contíguas, e suas respectivas zonas de amortecimento e corredores ecológicos, integrando as diferentes atividades de preservação da natureza, uso sustentável dos recursos naturais e restauração e recuperação dos ecossistemas.

Art. 6º O SNUC será gerido pelos seguintes órgãos, com as respectivas atribuições:

I - Órgão consultivo e deliberativo: o Conselho Nacional do Meio Ambiente-CONAMA, com as atribuições de acompanhar a implementação do Sistema;

II - Órgão central: o Ministério do Meio Ambiente, com a finalidade de coordenar o Sistema; e

III - Órgãos executores: o Instituto Brasileiro do Meio Ambiente e dos Recursos Naturais Renováveis-IBAMA, os órgãos estaduais e municipais, com a função de implementar o SNUC, subsidiar as propostas de criação e administrar as unidades de conservação federais, estaduais e municipais, nas respectivas esferas de atuação.

Parágrafo único. Podem integrar o SNUC, excepcionalmente e a critério do CONAMA, unidades de conservação estaduais e municipais que, concebidas para atender a peculiaridades regionais ou locais, possuam objetivos de manejo que não possam ser satisfatoriamente atendidos por nenhuma categoria prevista nesta Lei e cujas características permitam, em relação a estas, uma clara distinção.

CAPÍTULO III DAS CATEGORIAS DE UNIDADES DE CONSERVAÇÃO

Art. 7º As unidades de conservação integrantes do SNUC dividem-se em dois grupos, com características específicas:

I - Unidades de Proteção Integral;

II - Unidades de Uso Sustentável.

§ 1º O objetivo básico das Unidades de Proteção Integral é preservar a natureza, sendo admitido apenas o uso indireto dos seus recursos naturais, com exceção dos casos previstos nesta lei.

§ 2º O objetivo básico das Unidades de Uso Sustentável é compatibilizar a conservação da natureza com o uso sustentável de parcela dos seus recursos naturais.

Art. 8º O grupo das Unidades de Proteção Integral é composto pelas seguintes categorias de unidade de conservação:

I - Estação Ecológica;

II - Reserva Biológica;

III - Parque Nacional;

IV - Monumento Natural;

V - Refúgio de Vida Silvestre.

Art. 9º A Estação Ecológica tem como objetivo a preservação da natureza e a realização de pesquisas científicas.

§ 1º A Estação Ecológica é de posse e domínio públicos, sendo que as áreas particulares incluídas em seus limites serão desapropriadas, de acordo com o que dispõe a lei.

§ 2º É proibida a visitação pública, exceto quando com objetivo educacional, de acordo com o que dispuser o Plano de Manejo da unidade ou regulamento específico.

§ 3º A pesquisa científica depende de autorização prévia do órgão responsável pela administração

da unidade e está sujeita às condições e restrições por este estabelecidas, bem como àquelas previstas em regulamento.

§ 4º Na Estação Ecológica só podem ser permitidas alterações dos ecossistemas no caso de:

I - medidas que visem a restauração de ecossistemas modificados;

II - manejo de espécies com o fim de preservar a diversidade biológica;

III - coleta de componentes dos ecossistemas com finalidades científicas;

IV - pesquisas científicas cujo impacto sobre o ambiente seja maior do que aquele causado pela simples observação ou pela coleta controlada de componentes dos ecossistemas, em uma área correspondente a no máximo três por cento da extensão total da unidade e até o limite de um mil e quinhentos hectares.

Art. 10. A Reserva Biológica tem como objetivo a preservação integral da biota e demais atributos naturais existentes em seus limites, sem interferência humana direta ou modificações ambientais, excetuando-se as medidas de recuperação de seus ecossistemas alterados e as ações de manejo necessárias para recuperar e preservar o equilíbrio natural, a diversidade biológica e os processos ecológicos naturais.

§ 1º A Reserva Biológica é de posse e domínio públicos, sendo que as áreas particulares incluídas em seus limites serão desapropriadas, de acordo com o que dispõe a lei.

§ 2º É proibida a visitação pública, exceto aquela com objetivo educacional, de acordo com regulamento específico.

§ 3º A pesquisa científica depende de autorização prévia do órgão responsável pela administração da unidade e está sujeita às condições e restrições por este estabelecidas, bem como àquelas previstas em regulamento.

Art. 11. O Parque Nacional tem como objetivo básico a preservação de ecossistemas naturais de

grande relevância ecológica e beleza cênica, possibilitando a realização de pesquisas científicas e o desenvolvimento de atividades de educação e interpretação ambiental, de recreação em contato com a natureza e de turismo ecológico.

§ 1º O Parque Nacional é de posse e domínio públicos, sendo que as áreas particulares incluídas em seus limites serão desapropriadas, de acordo com o que dispõe a lei.

§ 2º A visitação pública está sujeita às normas e restrições estabelecidas no Plano de Manejo da unidade, às normas estabelecidas pelo órgão responsável por sua administração, e àquelas previstas em regulamento.

§ 3º A pesquisa científica depende de autorização prévia do órgão responsável pela administração da unidade e está sujeita às condições e restrições por este estabelecidas, bem como àquelas previstas em regulamento.

§ 4º As unidades dessa categoria, quando criadas pelo Estado ou Município, serão denominadas, respectivamente, Parque Estadual e Parque Natural Municipal.

Art. 12. O Monumento Natural tem como objetivo básico preservar sítios naturais raros, singulares ou de grande beleza cênica.

§ 1º O Monumento Natural pode ser constituído por áreas particulares, desde que seja possível compatibilizar os objetivos da unidade com a utilização da terra e dos recursos naturais do local pelos proprietários.

§ 2º Havendo incompatibilidade entre os objetivos da área e as atividades privadas ou não havendo aquiescência do proprietário às condições propostas pelo órgão responsável pela administração da unidade para a coexistência do Monumento Natural com o uso da propriedade, a área deve ser desapropriada, de acordo com o que dispõe a lei.

§ 3º A visitação pública está sujeita às condições e restrições estabelecidas no Plano de Manejo da

unidade, às normas estabelecidas pelo órgão responsável por sua administração e àquelas previstas em regulamento.

Art. 13. O Refúgio de Vida Silvestre tem como objetivo proteger ambientes naturais onde se asseguram condições para a existência ou reprodução de espécies ou comunidades da flora local e da fauna residente ou migratória.

§ 1º O Refúgio de Vida Silvestre pode ser constituído por áreas particulares, desde que seja possível compatibilizar os objetivos da unidade com a utilização da terra e dos recursos naturais do local pelos proprietários.

§ 2º Havendo incompatibilidade entre os objetivos da área e as atividades privadas ou não havendo aquiescência do proprietário às condições propostas pelo órgão responsável pela administração da unidade para a coexistência do Refúgio de Vida Silvestre com o uso da propriedade, a área deve ser desapropriada, de acordo com o que dispõe a lei.

§ 3º A visitação pública está sujeita às normas e restrições estabelecidas no Plano de Manejo da unidade, às normas estabelecidas pelo órgão responsável por sua administração, e àquelas previstas em regulamento.

§ 4º A pesquisa científica depende de autorização prévia do órgão responsável pela administração da unidade e está sujeita às condições e restrições por este estabelecidas, bem como àquelas previstas em regulamento.

Art. 14. Constituem o Grupo das Unidades de Uso Sustentável as seguintes categorias de unidade de conservação:

I - Área de Proteção Ambiental;

II - Área de Relevante Interesse Ecológico;

III - Floresta Nacional;

IV - Reserva Extrativista;

V - Reserva de Fauna;

VI - Reserva de Desenvolvimento Sustentável; e

VII - Reserva Particular do Patrimônio Natural.

Art. 15. A Área de Proteção Ambiental é uma área em geral extensa, com um certo grau de ocupação humana, dotada de atributos abióticos, bióticos, estéticos ou culturais especialmente importantes para a qualidade de vida e o bem-estar das populações humanas, e tem como objetivos básicos proteger a diversidade biológica, disciplinar o processo de ocupação e assegurar a sustentabilidade do uso dos recursos naturais.

§ 1º A Área de Proteção Ambiental é constituída por terras públicas ou privadas.

§ 2º Respeitados os limites constitucionais, podem ser estabelecidas normas e restrições para a utilização de uma propriedade privada localizada em uma Área de Proteção Ambiental.

§ 3º As condições para a realização de pesquisa científica e visitação pública nas áreas sob domínio público serão estabelecidas pelo órgão gestor da unidade.

§ 4º Nas áreas sob propriedade privada, cabe ao proprietário estabelecer as condições para pesquisa e visitação pelo público, observadas as exigências e restrições legais.

§ 5º A Área de Proteção Ambiental disporá de um Conselho presidido pelo órgão responsável por sua administração e constituído por representantes dos órgãos públicos, de organizações da sociedade civil e da população residente, conforme se dispuser no regulamento desta lei.

Art. 16. A Área de Relevante Interesse Ecológico é uma área em geral de pequena extensão, com pouca ou nenhuma ocupação humana, com características naturais extraordinárias ou que abriga exemplares raros da biota regional, e tem como objetivo manter os ecossistemas naturais de importância regional ou local e regular o uso admissível dessas áreas, de modo a compatibilizá-lo com os objetivos de conservação da natureza.

§ 1º A Área de Relevante Interesse Ecológico é constituída por terras públicas ou privadas.

§ 2º Respeitados os limites constitucionais, podem ser estabelecidas normas e restrições para a utilização de uma propriedade privada localizada em uma Área de Relevante Interesse Ecológico.

Art. 17. A Floresta Nacional é uma área com cobertura florestal de espécies predominantemente nativas e tem como objetivo básico o uso múltiplo sustentável dos recursos florestais e a pesquisa científica, com ênfase em métodos para exploração sustentável de florestas nativas.

§ 1º A Floresta Nacional é de posse e domínio públicos, sendo que as áreas particulares incluídas em seus limites devem ser desapropriadas de acordo com o que dispõe a lei.

§ 2º Nas Florestas Nacionais é admitida a permanência de populações tradicionais que a habitam quando de sua criação, em conformidade com o disposto em regulamento e no Plano de Manejo da unidade.

§ 3º A visitação pública é permitida, condicionada às normas estabelecidas para o manejo da unidade pelo órgão responsável por sua administração.

§ 4º A pesquisa é permitida e incentivada, sujeitando-se à prévia autorização do órgão responsável pela administração da unidade, às condições e restrições por este estabelecidas e àquelas previstas em regulamento.

§ 5º A Floresta Nacional disporá de um Conselho Consultivo, presidido pelo órgão responsável por sua administração e constituído por representantes de órgãos públicos, de organizações da sociedade civil e, quando for o caso, das populações tradicionais residentes.

§ 6º A unidade desta categoria, quando criada pelo Estado ou Município, será denominada, respectivamente, Floresta Estadual e Floresta Municipal.

Art. 18. A Reserva Extrativista é uma área utilizada por populações extrativistas tradicionais,

cuja subsistência baseia-se no extrativismo e, complementarmente, na agricultura de subsistência e na criação de animais de pequeno porte, e tem como objetivos básicos proteger os meios de vida e a cultura dessas populações, e assegurar o uso sustentável dos recursos naturais da unidade.

§ 1º A Reserva Extrativista é de domínio público, com uso concedido às populações extrativistas tradicionais conforme o disposto no art. 23 desta lei e em regulamentação específica, sendo que as áreas particulares incluídas em seus limites devem ser desapropriadas, de acordo com o que dispõe a lei.

§ 2º A Reserva Extrativista será gerida por um Conselho Deliberativo, presidido pelo órgão responsável por sua administração e constituído por representantes de órgãos públicos, de organizações da sociedade civil e das populações tradicionais residentes na área, conforme se dispuser em regulamento e no ato de criação da unidade.

§ 3º A visitação pública é permitida, desde que compatível com os interesses locais e de acordo com o disposto no Plano de Manejo da área.

§ 4º A pesquisa científica é permitida e incentivada, sujeitando-se à prévia autorização do órgão responsável pela administração da unidade, às condições e restrições por este estabelecidas e às normas previstas em regulamento.

§ 5º O Plano de Manejo da unidade será aprovado pelo seu Conselho Deliberativo.

§ 6º São proibidas a exploração de recursos minerais e a caça amadorística ou profissional.

§ 7º A exploração comercial de recursos madeireiros só será admitida em bases sustentáveis e em situações especiais e complementares às demais atividades desenvolvidas na Reserva Extrativista, conforme o disposto em regulamento e no Plano de Manejo da unidade.

Art. 19. A Reserva de Fauna é uma área natural com populações animais de espécies nativas, terrestres ou aquáticas, residentes ou migratórias, adequadas para estudos técnico-científicos sobre

o manejo econômico sustentável de recursos faunísticos.

§ 1º A Reserva de Fauna é de posse e domínio públicos, sendo que as áreas particulares incluídas em seus limites devem ser desapropriadas de acordo com o que dispõe a lei.

§ 2º A visitação pública pode ser permitida, desde que compatível com o manejo da unidade e de acordo com as normas estabelecidas pelo órgão responsável por sua administração.

§ 3º É proibido o exercício da caça amadorística ou profissional.

§ 4º A comercialização dos produtos e subprodutos resultantes das pesquisas obedecerá ao disposto nas leis sobre fauna e regulamentos.

Art. 20. A Reserva de Desenvolvimento Sustentável é uma área natural que abriga populações tradicionais, cuja existência baseia-se em sistemas sustentáveis de exploração dos recursos naturais, desenvolvidos ao longo de gerações e adaptados às condições ecológicas locais e que desempenham um papel fundamental na proteção da natureza e na manutenção da diversidade biológica.

§ 1º A Reserva de Desenvolvimento Sustentável tem como objetivo básico preservar a natureza e, ao mesmo tempo, assegurar as condições e os meios necessários para a reprodução e a melhoria dos modos e da qualidade de vida e exploração dos recursos naturais das populações tradicionais, bem como valorizar, conservar e aperfeiçoar o conhecimento e as técnicas de manejo do ambiente, desenvolvido por estas populações.

§ 2º A Reserva de Desenvolvimento Sustentável é de domínio público, sendo que as áreas particulares incluídas em seus limites devem ser, quando necessário, desapropriadas, de acordo com o que dispõe a lei.

§ 3º O uso das áreas ocupadas pelas populações tradicionais será regulado de acordo com o disposto no art. 23 desta lei e em regulamentação específica.

§ 4º A Reserva de Desenvolvimento Sustentável será gerida por um Conselho Deliberativo, presidido pelo órgão responsável por sua administração e constituído por representantes de órgãos públicos, de organizações da sociedade civil e das populações tradicionais residentes na área, conforme se dispuser em regulamento e no ato de criação da unidade.

§ 5º As atividades desenvolvidas na Reserva de Desenvolvimento Sustentável obedecerão às seguintes condições:

I - é permitida e incentivada a visitação pública, desde que compatível com os interesses locais e de acordo com o disposto no Plano de Manejo da área;

II - é permitida e incentivada a pesquisa científica voltada à conservação da natureza, à melhor relação das populações residentes com seu meio e à educação ambiental, sujeitando-se à prévia autorização do órgão responsável pela administração da unidade, às condições e restrições por este estabelecidas e às normas previstas em regulamento;

III - deve ser sempre considerado o equilíbrio dinâmico entre o tamanho da população e a conservação; e

IV - é admitida a exploração de componentes dos ecossistemas naturais em regime de manejo sustentável e a substituição da cobertura vegetal por espécies cultiváveis, desde que sujeitas ao zoneamento, às limitações legais e ao Plano de Manejo da área.

§ 6º O Plano de Manejo da Reserva de Desenvolvimento Sustentável definirá as zonas de proteção integral, de uso sustentável e de amortecimento e corredores ecológicos, e será aprovado pelo Conselho Deliberativo da unidade.

Art. 21. A Reserva Particular do Patrimônio Natural é uma área privada, gravada com perpetuidade, com o objetivo de conservar a diversidade biológica.

§ 1º O gravame de que trata este artigo constará

de termo de compromisso assinado perante o órgão ambiental, que verificará a existência de interesse público, e será averbado à margem da inscrição no Registro Público de Imóveis.

§ 2º Só poderá ser permitida, na Reserva Particular do Patrimônio Natural, conforme se dispuser em regulamento:

I - a pesquisa científica;

II - a visitação com objetivos turísticos, recreativos e educacionais;

III - (VETADO)

§ 3º Os órgãos integrantes do SNUC, sempre que possível e oportuno, prestarão orientação técnica e científica ao proprietário de Reserva Particular do Patrimônio Natural para a elaboração de um Plano de Manejo ou de Proteção e de Gestão da unidade.

CAPÍTULO IV DA CRIAÇÃO, IMPLANTAÇÃO E GESTÃO DAS UNIDADES DE CONSERVAÇÃO

Art. 22. As unidades de conservação são criadas por ato do Poder Público.

§ 1º (VETADO)

§ 2º A criação de uma unidade de conservação deve ser precedida de estudos técnicos e de consulta pública que permitam identificar a localização, a dimensão e os limites mais adequados para a unidade, conforme se dispuser em regulamento.

§ 3º No processo de consulta de que trata o § 2º, o Poder Público é obrigado a fornecer informações adequadas e inteligíveis à população local e a outras partes interessadas.

§ 4º Na criação de Estação Ecológica ou Reserva Biológica não é obrigatória a consulta de que trata o § 2º deste artigo.

§ 5º As unidades de conservação do grupo de Uso Sustentável podem ser transformadas total ou parcialmente em unidades do grupo de Proteção Integral, por instrumento normativo do

mesmo nível hierárquico do que criou a unidade, desde que obedecidos os procedimentos de consulta estabelecidos no § 2º deste artigo.

§ 6º A ampliação dos limites de uma unidade de conservação, sem modificação dos seus limites originais, exceto pelo acréscimo proposto, pode ser feita por instrumento normativo do mesmo nível hierárquico do que criou a unidade, desde que obedecidos os procedimentos de consulta estabelecidos no § 2º deste artigo.

§ 7º A desafetação ou redução dos limites de uma unidade de conservação só pode ser feita mediante lei específica.

Art. 22-A. O Poder Público poderá decretar limitações administrativas provisórias ao exercício de atividades e empreendimentos efetiva ou potencialmente causadores de degradação ambiental em área submetida a estudo para criação de unidade de conservação, quando, a critério do órgão ambiental competente, houver risco de dano grave aos recursos naturais ali existentes. (Acrescentado(a) pelo(a) Medida Provisória nº 239, de 2005, e convalidada pela Lei nº 11.132, de 2005)

§ 1º Sem prejuízo da restrição e observada a ressalva constante do caput, na área submetida a limitações administrativas, não serão permitidas atividades que importem em exploração a corte raso da floresta e demais formas de vegetação nativa. (Redação dada pelo(a) Lei nº 11.132, de 2005)

§ 2º A destinação final da área submetida ao disposto neste artigo será definida no prazo de 7 (sete) meses, improrrogáveis, findo o qual fica extinta a limitação administrativa. (Redação dada pelo(a) Lei nº 11.132, de 2005)

§ 3º (Suprimido(a) pelo(a) Lei nº 11.132, de 2005)

Art. 23. A posse e o uso das áreas ocupadas pelas populações tradicionais nas Reservas Extrativistas e Reservas de Desenvolvimento Sustentável serão regulados por contrato, conforme se dispuser no regulamento desta lei.

§ 1º As populações de que trata este artigo obrigam-se a participar da preservação, recuperação, defesa e manutenção da unidade de conservação.

§ 2º O uso dos recursos naturais pelas populações de que trata este artigo obedecerá às seguintes normas:

I - proibição do uso de espécies localmente ameaçadas de extinção ou de práticas que danifiquem os seus habitats;

II - proibição de práticas ou atividades que impeçam a regeneração natural dos ecossistemas;

III - demais normas estabelecidas na legislação, no Plano de Manejo da unidade de conservação e no contrato de concessão de direito real de uso.

Art. 24. O subsolo e o espaço aéreo, sempre que influírem na estabilidade do ecossistema, integram os limites das unidades de conservação.

Art. 25. As unidades de conservação, exceto Área de Proteção Ambiental e Reserva Particular do Patrimônio Natural, devem possuir uma zona de amortecimento e, quando conveniente, corredores ecológicos.

§ 1º O órgão responsável pela administração da unidade estabelecerá normas específicas regulamentando a ocupação e o uso dos recursos da zona de amortecimento e dos corredores ecológicos de uma unidade de conservação.

§ 2º Os limites da zona de amortecimento e dos corredores ecológicos e as respectivas normas de que trata o § 1º poderão ser definidas no ato de criação da unidade ou posteriormente.

Art. 26. Quando existir um conjunto de unidades de conservação de categorias diferentes ou não, próximas, justapostas ou sobrepostas, e outras áreas protegidas públicas ou privadas, constituindo um mosaico, a gestão do conjunto deverá ser feita de forma integrada e participativa, considerando-se os seus distintos objetivos de conservação, de forma a compatibilizar a presença da biodiversidade, a valorização da sociodiversidade e o desenvolvimento sustentável no contexto regional.

Parágrafo único. O regulamento desta lei disporá sobre a forma de gestão integrada do conjunto das unidades.

Art. 27. As unidades de conservação devem dispor de um Plano de Manejo.

§ 1º O Plano de Manejo deve abranger a área da unidade de conservação, sua zona de amortecimento e os corredores ecológicos, incluindo medidas com o fim de promover sua integração à vida econômica e social das comunidades vizinhas.

§ 2º Na elaboração, atualização e implementação do Plano de Manejo das Reservas Extrativistas, das Reservas de Desenvolvimento Sustentável, das Áreas de Proteção Ambiental e, quando couber, das Florestas Nacionais e das Áreas de Relevante Interesse Ecológico, será assegurada a ampla participação da população residente.

§ 3º O Plano de Manejo de uma unidade de conservação deve ser elaborado no prazo de cinco anos a partir da data de sua criação.

§ 4º O Plano de Manejo poderá dispor sobre as atividades de liberação planejada e cultivo de organismos geneticamente modificados nas Áreas de Proteção Ambiental e nas zonas de amortecimento das demais categorias de unidade de conservação, observadas as informações contidas na decisão técnica da Comissão Técnica Nacional de Biossegurança-CTNBio sobre:

I - o registro de ocorrência de ancestrais diretos e parentes silvestres;

II - as características de reprodução, dispersão e sobrevivência do organismo geneticamente modificado;

III - o isolamento reprodutivo do organismo geneticamente modificado em relação aos seus ancestrais diretos e parentes silvestres; e

IV - situações de risco do organismo geneticamente modificado à biodiversidade.

Art. 28. São proibidas, nas unidades de conservação, quaisquer alterações, atividades ou modalidades de utilização em desacordo com os seus objetivos, o seu Plano de Manejo e seus regulamentos.

Parágrafo único. Até que seja elaborado o Plano de Manejo, todas as atividades e obras desenvolvidas nas unidades de conservação de proteção integral devem se limitar àquelas destinadas a garantir a integridade dos recursos que a unidade objetiva proteger, assegurando-se às populações tradicionais porventura residentes na área as condições e os meios necessários para a satisfação de suas necessidades materiais, sociais e culturais.

Art. 29. Cada unidade de conservação do grupo de Proteção Integral disporá de um Conselho Consultivo, presidido pelo órgão responsável por sua administração e constituído por representantes de órgãos públicos, de organizações da sociedade civil, por proprietários de terras localizadas em Refúgio de Vida Silvestre ou Monumento Natural, quando for o caso, e, na hipótese prevista no § 2º do art. 42, das populações tradicionais residentes, conforme se dispuser em regulamento e no ato de criação da unidade.

Art. 30. As unidades de conservação podem ser geridas por organizações da sociedade civil de interesse público com objetivos afins aos da unidade, mediante instrumento a ser firmado com o órgão responsável por sua gestão.

Art. 31. É proibida a introdução nas unidades de conservação de espécies não autóctones.

§ 1º Excetuam-se do disposto neste artigo as Áreas de Proteção Ambiental, as Florestas Nacionais, as Reservas Extrativistas e as Reservas de Desenvolvimento Sustentável, bem como os animais e plantas necessários à administração e às atividades das demais categorias de unidades de conservação, de acordo com o que se dispuser em regulamento e no Plano de Manejo da unidade.

§ 2º Nas áreas particulares localizadas em Refúgios de Vida Silvestre e Monumentos Naturais podem ser criados animais domésticos e cultivadas plantas considerados compatíveis com as finalidades da unidade, de acordo com o que dispuser o seu Plano de Manejo.

Art. 32. Os órgãos executores articular-se-ão com a comunidade científica com o propósito de

incentivar o desenvolvimento de pesquisas sobre a fauna, a flora e a ecologia das unidades de conservação e sobre formas de uso sustentável dos recursos naturais, valorizando-se o conhecimento das populações tradicionais.

§ 1º As pesquisas científicas nas unidades de conservação não podem colocar em risco a sobrevivência das espécies integrantes dos ecossistemas protegidos.

§ 2º A realização de pesquisas científicas nas unidades de conservação, exceto Área de Proteção Ambiental e Reserva Particular do Patrimônio Natural, depende de aprovação prévia e está sujeita à fiscalização do órgão responsável por sua administração.

§ 3º Os órgãos competentes podem transferir para as instituições de pesquisa nacionais, mediante acordo, a atribuição de aprovar a realização de pesquisas científicas e de credenciar pesquisadores para trabalharem nas unidades de conservação.

Art. 33. A exploração comercial de produtos, subprodutos ou serviços obtidos ou desenvolvidos a partir dos recursos naturais, biológicos, cênicos ou culturais ou da exploração da imagem de unidade de conservação, exceto Área de Proteção Ambiental e Reserva Particular do Patrimônio Natural, dependerá de prévia autorização e sujeitará o explorador a pagamento, conforme disposto em regulamento.

Art. 34. Os órgãos responsáveis pela administração das unidades de conservação podem receber recursos ou doações de qualquer natureza, nacionais ou internacionais, com ou sem encargos, provenientes de organizações privadas ou públicas ou de pessoas físicas que desejarem colaborar com a sua conservação.

Parágrafo único. A administração dos recursos obtidos cabe ao órgão gestor da unidade, e estes serão utilizados exclusivamente na sua implantação, gestão e manutenção.

Art. 35. Os recursos obtidos pelas unidades de conservação do Grupo de Proteção Integral mediante a cobrança de taxa de visitação e

outras rendas decorrentes de arrecadação, serviços e atividades da própria unidade serão aplicados de acordo com os seguintes critérios:

I - até cinquenta por cento, e não menos que vinte e cinco por cento, na implementação, manutenção e gestão da própria unidade;

II - até cinquenta por cento, e não menos que vinte e cinco por cento, na regularização fundiária das unidades de conservação do Grupo;

III - até cinquenta por cento, e não menos que quinze por cento, na implementação, manutenção e gestão de outras unidades de conservação do Grupo de Proteção Integral.

Art. 36. Nos casos de licenciamento ambiental de empreendimentos de significativo impacto ambiental, assim considerado pelo órgão ambiental competente, com fundamento em estudo de impacto ambiental e respectivo relatório-EIA/RIMA, o empreendedor é obrigado a apoiar a implantação e manutenção de unidade de conservação do Grupo de Proteção Integral, de acordo com o disposto neste artigo e no regulamento desta lei.

§ 1º O montante de recursos a ser destinado pelo empreendedor para esta finalidade não pode ser inferior a meio por cento dos custos totais previstos para a implantação do empreendimento, sendo o percentual fixado pelo órgão ambiental licenciador, de acordo com o grau de impacto ambiental causado pelo empreendimento.

§ 2º Ao órgão ambiental licenciador compete definir as unidades de conservação a serem beneficiadas, considerando as propostas apresentadas no EIA/RIMA e ouvido o empreendedor, podendo inclusive ser contemplada a criação de novas unidades de conservação.

§ 3º Quando o empreendimento afetar unidade de conservação específica ou sua zona de amortecimento, o licenciamento a que se refere o caput deste artigo só poderá ser concedido mediante autorização do órgão responsável por

sua administração, e a unidade afetada, mesmo que não pertencente ao Grupo de Proteção Integral, deverá ser uma das beneficiárias da compensação definida neste artigo.

CAPÍTULO V

DOS INCENTIVOS, ISENÇÕES E PENALIDADES

Art. 37. (VETADO)

Art. 38. A ação ou omissão das pessoas físicas ou jurídicas que importem inobservância aos preceitos desta lei e a seus regulamentos ou resultem em dano à flora, à fauna e aos demais atributos naturais das unidades de conservação, bem como às suas instalações e às zonas de amortecimento e corredores ecológicos, sujeitam os infratores às sanções previstas em lei.

Art. 39. Dê-se ao art. 40 da Lei nº 9.605, de 12 de fevereiro de 1998, a seguinte redação:

“Art. 40. (VETADO)”

“§ 1º Entende-se por Unidades de Conservação de Proteção Integral as Estações Ecológicas, as Reservas Biológicas, os Parques Nacionais, os Monumentos Naturais e os Refúgios de Vida Silvestre.” (NR)

“§ 2º A ocorrência de dano afetando espécies ameaçadas de extinção no interior das Unidades de Conservação de Proteção Integral será considerada circunstância agravante para a fixação da pena.” (NR)

“§ 3º

Art. 40. Acrescente-se à Lei nº 9.605, de 1998, o seguinte art. 40-A:

“Art. 40-A. (VETADO)”

“§ 1º Entende-se por Unidades de Conservação de Uso Sustentável as Áreas de Proteção Ambiental, as Áreas de Relevante Interesse Ecológico, as Florestas Nacionais, as Reservas Extrativistas, as Reservas de Fauna, as Reservas de Desenvolvimento Sustentável e as Reservas Particulares do Patrimônio Natural.” (AC)

“§ 2º A ocorrência de dano afetando espécies ameaçadas de extinção no interior das Unidades de Conservação de Uso Sustentável será considerada circunstância agravante para a fixação da pena.” (AC)

“§ 3º Se o crime for culposo, a pena será reduzida à metade.” (AC)

CAPÍTULO VI DAS RESERVAS DA BIOSFERA

Art. 41. A Reserva da Biosfera é um modelo, adotado internacionalmente, de gestão integrada, participativa e sustentável dos recursos naturais, com os objetivos básicos de preservação da diversidade biológica, o desenvolvimento de atividades de pesquisa, o monitoramento ambiental, a educação ambiental, o desenvolvimento sustentável e a melhoria da qualidade de vida das populações.

§ 1º A Reserva da Biosfera é constituída por:

I - uma ou várias áreas-núcleo, destinadas à proteção integral da natureza;

II - uma ou várias zonas de amortecimento, onde só são admitidas atividades que não resultem em dano para as áreas-núcleo; e

III - uma ou várias zonas de transição, sem limites rígidos, onde o processo de ocupação e o manejo dos recursos naturais são planejados e conduzidos de modo participativo e em bases sustentáveis.

§ 2º A Reserva da Biosfera é constituída por áreas de domínio público ou privado.

§ 3º A Reserva da Biosfera pode ser integrada por unidades de conservação já criadas pelo Poder Público, respeitadas as normas legais que disciplinam o manejo de cada categoria específica.

§ 4º A Reserva da Biosfera é gerida por um Conselho Deliberativo, formado por representantes de instituições públicas, de organizações da sociedade civil e da população residente, conforme se dispuser em regulamento e no ato de constituição da unidade.

§ 5º A Reserva da Biosfera é reconhecida pelo Programa Intergovernamental O Homem e a Biosfera-MAB, estabelecido pela Unesco, organização da qual o Brasil é membro.

CAPÍTULO VII DAS DISPOSIÇÕES GERAIS E TRANSITÓRIAS

Art. 42. As populações tradicionais residentes em unidades de conservação nas quais sua permanência não seja permitida serão indenizadas ou compensadas pelas benfeitorias existentes e devidamente realocadas pelo Poder Público, em local e condições acordados entre as partes.

§ 1º O Poder Público, por meio do órgão competente, priorizará o reassentamento das populações tradicionais a serem realocadas.

§ 2º Até que seja possível efetuar o reassentamento de que trata este artigo, serão estabelecidas normas e ações específicas destinadas a compatibilizar a presença das populações tradicionais residentes com os objetivos da unidade, sem prejuízo dos modos de vida, das fontes de subsistência e dos locais de moradia destas populações, assegurando-se a sua participação na elaboração das referidas normas e ações.

§ 3º Na hipótese prevista no § 2º, as normas regulando o prazo de permanência e suas condições serão estabelecidas em regulamento.

Art. 43. O Poder Público fará o levantamento nacional das terras devolutas, com o objetivo de definir áreas destinadas à conservação da natureza, no prazo de cinco anos após a publicação desta lei.

Art. 44. As ilhas oceânicas e costeiras destinam-se prioritariamente à proteção da natureza e sua destinação para fins diversos deve ser precedida de autorização do órgão ambiental competente.

Parágrafo único. Estão dispensados da autorização citada no caput os órgãos que se utilizam das citadas ilhas por força de dispositivos legais ou quan-

do decorrente de compromissos legais assumidos.

Art. 45. Excluem-se das indenizações referentes à regularização fundiária das unidades de conservação, derivadas ou não de desapropriação:

I - (VETADO)

II - (VETADO)

III - as espécies arbóreas declaradas imunes de corte pelo Poder Público;

IV - expectativas de ganhos e lucro cessante;

V - o resultado de cálculo efetuado mediante a operação de juros compostos;

VI - as áreas que não tenham prova de domínio inequívoco e anterior à criação da unidade.

Art. 46. A instalação de redes de abastecimento de água, esgoto, energia e infra-estrutura urbana em geral, em unidades de conservação onde estes equipamentos são admitidos depende de prévia aprovação do órgão responsável por sua administração, sem prejuízo da necessidade de elaboração de estudos de impacto ambiental e outras exigências legais.

Parágrafo único. Esta mesma condição se aplica à zona de amortecimento das unidades do Grupo de Proteção Integral, bem como às áreas de propriedade privada inseridas nos limites dessas unidades e ainda não indenizadas.

Art. 47. O órgão ou empresa, público ou privado, responsável pelo abastecimento de água ou que faça uso de recursos hídricos, beneficiário da proteção proporcionada por uma unidade de conservação, deve contribuir financeiramente para a proteção e implementação da unidade, de acordo com o disposto em regulamentação específica.

Art. 48. O órgão ou empresa, público ou privado, responsável pela geração e distribuição de energia elétrica, beneficiário da proteção oferecida por uma unidade de conservação, deve contribuir financeiramente para a proteção e implementação da unidade, de acordo com o disposto em regulamentação específica.

Art. 49. A área de uma unidade de conservação do Grupo de Proteção Integral é considerada zona rural, para os efeitos legais.

Parágrafo único. A zona de amortecimento das unidades de conservação de que trata este artigo, uma vez definida formalmente, não pode ser transformada em zona urbana.

Art. 50. O Ministério do Meio Ambiente organizará e manterá um Cadastro Nacional de Unidades de Conservação, com a colaboração do IBAMA e dos órgãos estaduais e municipais competentes.

§ 1º O Cadastro a que se refere este artigo conterá os dados principais de cada unidade de conservação, incluindo, dentre outras características relevantes, informações sobre espécies ameaçadas de extinção, situação fundiária, recursos hídricos, clima, solos e aspectos socioculturais e antropológicos.

§ 2º O Ministério do Meio Ambiente divulgará e colocará à disposição do público interessado os dados constantes do Cadastro.

Art. 51. O Poder Executivo Federal submeterá à apreciação do Congresso Nacional, a cada dois anos, um relatório de avaliação global da situação das unidades de conservação federais do país.

Art. 52. Os mapas e cartas oficiais devem indicar as áreas que compõem o SNUC.

Art. 53. O IBAMA elaborará e divulgará periodicamente uma relação revista e atualizada das espécies da flora e da fauna ameaçadas de extinção no território brasileiro.

Parágrafo único. O IBAMA incentivará os competentes órgãos estaduais e municipais a elaborarem relações equivalentes abrangendo suas respectivas áreas de jurisdição.

Art. 54. O IBAMA, excepcionalmente, pode permitir a captura de exemplares de espécies ameaçadas de extinção destinadas a programas de criação em cativeiro ou formação de coleções científicas, de acordo com o disposto nesta lei e em regulamentação específica.

Art. 55. As unidades de conservação e áreas protegidas criadas com base nas legislações anteriores e que não pertençam às categorias previstas nesta lei serão reavaliadas, no todo ou em parte, no prazo de até dois anos, com o objetivo de definir sua destinação com base na categoria e função para as quais foram criadas, conforme o disposto no regulamento desta lei.

Art. 56. (VETADO)

Art. 57. Os órgãos federais responsáveis pela execução das políticas ambiental e indigenista deverão instituir grupos de trabalho para, no prazo de cento e oitenta dias a partir da vigência desta lei, propor as diretrizes a serem adotadas com vistas à regularização das eventuais superposições entre áreas indígenas e unidades de conservação.

Parágrafo único. No ato de criação dos grupos de trabalho serão fixados os participantes, bem como a estratégia de ação e a abrangência dos trabalhos, garantida a participação das comunidades envolvidas.

Art. 57-A. O Poder Executivo estabelecerá os limites para o plantio de organismos geneticamente modificados nas áreas que circundam as unidades de conservação até que seja fixada sua zona de amortecimento e aprovado o seu respectivo Plano de Manejo.

Parágrafo único. O disposto no caput deste artigo não se aplica às Áreas de Proteção Ambiental e Reservas de Particulares do Patrimônio Nacional.

Art. 58. O Poder Executivo regulamentará esta lei, no que for necessário à sua aplicação, no prazo de cento e oitenta dias a partir da data de sua publicação.

Art. 59. Esta lei entra em vigor na data de sua publicação.

Art. 60. Revogam-se os arts. 5º e 6º da Lei nº 4.771, de 15 de setembro de 1965; o art. 5º da Lei nº 5.197, de 3 de janeiro de 1967; e o art. 18 da Lei nº 6.938, de 31 de agosto de 1981.

Decreto nº 4.340, de 22 de agosto de 2002

Regulamenta artigos da Lei nº 9.985, de 18 de julho de 2000, que dispõe sobre o Sistema Nacional de Unidades de Conservação da Natureza-SNUC, e dá outras providências.

O PRESIDENTE DA REPÚBLICA, no uso das atribuições que lhe conferem o art. 84, inciso IV, e o art. 225, § 1º, incisos I, II, III e VII, da Constituição Federal, e tendo em vista o disposto na Lei nº 9.985, de 18 de julho de 2000,

DECRETA :

Art. 1º Este decreto regulamenta os arts. 22, 24, 25, 26, 27, 29, 30, 33, 36, 41, 42, 47, 48 e 55 da Lei nº 9.985, de 18 de julho de 2000, bem como os arts. 15, 17, 18 e 20, no que concerne aos conselhos das unidades de conservação.

CAPÍTULO I DA CRIAÇÃO DE UNIDADE DE CONSERVAÇÃO

Art. 2º O ato de criação de uma unidade de conservação deve indicar:

I - a denominação, a categoria de manejo, os objetivos, os limites, a área da unidade e o órgão responsável por sua administração;

II - a população tradicional beneficiária, no caso das Reservas Extrativistas e das Reservas de Desenvolvimento Sustentável;

III - a população tradicional residente, quando couber, no caso das Florestas Nacionais, Florestas Estaduais ou Florestas Municipais; e

IV - as atividades econômicas, de segurança e de defesa nacional envolvidas.

Art. 3º A denominação de cada unidade de conservação deverá basear-se, preferencialmente, na sua característica natural mais significativa, ou na sua denominação mais antiga, dando-se prioridade, neste último caso, às designações indígenas ancestrais.

Art. 4º Compete ao órgão executor proponente de nova unidade de conservação elaborar os

estudos técnicos preliminares e realizar, quando for o caso, a consulta pública e os demais procedimentos administrativos necessários à criação da unidade.

Art. 5º A consulta pública para a criação de unidade de conservação tem a finalidade de subsidiar a definição da localização, da dimensão e dos limites mais adequados para a unidade.

§ 1º A consulta consiste em reuniões públicas ou, a critério do órgão ambiental competente, outras formas de oitiva da população local e de outras partes interessadas.

§ 2º No processo de consulta pública, o órgão executor competente deve indicar, de modo claro e em linguagem acessível, as implicações para a população residente no interior e no entorno da unidade proposta.

CAPÍTULO II DO SUBSOLO E DO ESPAÇO AÉREO

Art. 6º Os limites da unidade de conservação, em relação ao subsolo, são estabelecidos:

I - no ato de sua criação, no caso de Unidade de Conservação de Proteção Integral; e

II - no ato de sua criação ou no Plano de Manejo, no caso de Unidade de Conservação de Uso Sustentável.

Art. 7º Os limites da unidade de conservação, em relação ao espaço aéreo, são estabelecidos no Plano de Manejo, embasados em estudos técnicos realizados pelo órgão gestor da unidade de conservação, consultada a autoridade aeronáutica competente e de acordo com a legislação vigente.

CAPÍTULO III DO MOSAICO DE UNIDADES DE CONSERVAÇÃO

Art. 8º O mosaico de unidades de conservação será reconhecido em ato do Ministério do Meio Ambiente, a pedido dos órgãos gestores das unidades de conservação.

Art. 9º O mosaico deverá dispor de um conselho de mosaico, com caráter consultivo e a função de atuar como instância de gestão integrada das unidades de conservação que o compõem.

§ 1º A composição do conselho de mosaico é estabelecida na portaria que institui o mosaico e deverá obedecer aos mesmos critérios estabelecidos no Capítulo V deste decreto.

§ 2º O conselho de mosaico terá como presidente um dos chefes das unidades de conservação que o compõem, o qual será escolhido pela maioria simples de seus membros.

Art. 10. Compete ao conselho de cada mosaico:

I - elaborar seu regimento interno, no prazo de noventa dias, contados da sua instituição;

II - propor diretrizes e ações para compatibilizar, integrar e otimizar:

a) as atividades desenvolvidas em cada unidade de conservação, tendo em vista, especialmente:

1. os usos na fronteira entre unidades;
2. o acesso às unidades;
3. a fiscalização;
4. o monitoramento e avaliação dos Planos de Manejo;
5. a pesquisa científica; e
6. a alocação de recursos advindos da compensação referente ao licenciamento ambiental de empreendimentos com significativo impacto ambiental;

b) a relação com a população residente na área do mosaico;

III - manifestar-se sobre propostas de solução para a sobreposição de unidades; e

IV - manifestar-se, quando provocado por órgão executor, por conselho de unidade de conservação ou por outro órgão do Sistema Nacional do Meio Ambiente-SISNAMA, sobre assunto de interesse para a gestão do mosaico.

Art. 11. Os corredores ecológicos, reconhecidos em ato do Ministério do Meio Ambiente, integram os mosaicos para fins de sua gestão.

Parágrafo único. Na ausência de mosaico, o corredor ecológico que interliga unidades de conservação terá o mesmo tratamento da sua zona de amortecimento.

CAPÍTULO IV DO PLANO DE MANEJO

Art. 12. O Plano de Manejo da unidade de conservação, elaborado pelo órgão gestor ou pelo proprietário quando for o caso, será aprovado:

I - em portaria do órgão executor, no caso de Estação Ecológica, Reserva Biológica, Parque Nacional, Monumento Natural, Refúgio de Vida Silvestre, Área de Proteção Ambiental, Área de Relevante Interesse Ecológico, Floresta Nacional, Reserva de Fauna e Reserva Particular do Patrimônio Natural;

II - em resolução do conselho deliberativo, no caso de Reserva Extrativista e Reserva de Desenvolvimento Sustentável, após prévia aprovação do órgão executor.

Art. 13. O contrato de concessão de direito real de uso e o termo de compromisso firmados com populações tradicionais das Reservas Extrativistas e Reservas de Uso Sustentável devem estar de acordo com o Plano de Manejo, devendo ser revistos, se necessário.

Art. 14. Os órgãos executores do Sistema Nacional de Unidades de Conservação da Natureza-SNUC, em suas respectivas esferas de atuação, devem estabelecer, no prazo de cento e oitenta dias, a partir da publicação deste decreto, roteiro metodológico básico para a elaboração dos Planos de Manejo das diferentes categorias de unidades de conservação, uniformizando

conceitos e metodologias, fixando diretrizes para o diagnóstico da unidade, zoneamento, programas de manejo, prazos de avaliação e de revisão e fases de implementação.

Art. 15. A partir da criação de cada unidade de conservação e até que seja estabelecido o Plano de Manejo, devem ser formalizadas e implementadas ações de proteção e fiscalização.

Art. 16. O Plano de Manejo aprovado deve estar disponível para consulta do público na sede da unidade de conservação e no centro de documentação do órgão executor.

CAPÍTULO V DO CONSELHO

Art. 17. As categorias de unidade de conservação poderão ter, conforme a Lei nº 9.985, de 2000, conselho consultivo ou deliberativo, que serão presididos pelo chefe da unidade de conservação, o qual designará os demais conselheiros indicados pelos setores a serem representados.

§ 1º A representação dos órgãos públicos deve contemplar, quando couber, os órgãos ambientais dos três níveis da Federação e órgãos de áreas afins, tais como pesquisa científica, educação, defesa nacional, cultura, turismo, paisagem, arquitetura, arqueologia e povos indígenas e assentamentos agrícolas.

§ 2º A representação da sociedade civil deve contemplar, quando couber, a comunidade científica e organizações não-governamentais ambientalistas com atuação comprovada na região da unidade, população residente e do entorno, população tradicional, proprietários de imóveis no interior da unidade, trabalhadores e setor privado atuantes na região e representantes dos Comitês de Bacia Hidrográfica.

§ 3º A representação dos órgãos públicos e da sociedade civil nos conselhos deve ser, sempre que possível, paritária, considerando as peculiaridades regionais.

§ 4º A Organização da Sociedade Civil de Interesse Público-OSCIP com representação no

conselho de unidade de conservação não pode se candidatar à gestão de que trata o Capítulo VI deste decreto.

§ 5º O mandato do conselheiro é de dois anos, renovável por igual período, não remunerado e considerado atividade de relevante interesse público.

§ 6º No caso de unidade de conservação municipal, o Conselho Municipal de Defesa do Meio Ambiente, ou órgão equivalente, cuja composição obedeça ao disposto neste artigo, e com competências que incluam aquelas especificadas no art. 20 deste decreto, pode ser designado como conselho da unidade de conservação.

Art. 18. A reunião do conselho da unidade de conservação deve ser pública, com pauta preestabelecida no ato da convocação e realizada em local de fácil acesso.

Art. 19. Compete ao órgão executor:

I - convocar o conselho com antecedência mínima de sete dias;

II - prestar apoio à participação dos conselheiros nas reuniões, sempre que solicitado e devidamente justificado.

Parágrafo único. O apoio do órgão executor indicado no inciso II não restringe aquele que possa ser prestado por outras organizações.

Art. 20. Compete ao conselho de unidade de conservação:

I - elaborar o seu regimento interno, no prazo de noventa dias, contados da sua instalação;

II - acompanhar a elaboração, implementação e revisão do Plano de Manejo da unidade de conservação, quando couber, garantindo o seu caráter participativo;

III - buscar a integração da unidade de conservação com as demais unidades e espaços territoriais especialmente protegidos e com o seu entorno;

IV - esforçar-se para compatibilizar os interesses dos diversos segmentos sociais relacionados com a unidade;

V - avaliar o orçamento da unidade e o relatório financeiro anual elaborado pelo órgão executor em relação aos objetivos da unidade de conservação;

VI - opinar, no caso de conselho consultivo, ou ratificar, no caso de conselho deliberativo, a contratação e os dispositivos do termo de parceria com OSCIP, na hipótese de gestão compartilhada da unidade;

VII - acompanhar a gestão por OSCIP e recomendar a rescisão do termo de parceria, quando constatada irregularidade;

VIII - manifestar-se sobre obra ou atividade potencialmente causadora de impacto na unidade de conservação, em sua zona de amortecimento, mosaicos ou corredores ecológicos; e

IX - propor diretrizes e ações para compatibilizar, integrar e otimizar a relação com a população do entorno ou do interior da unidade, conforme o caso.

CAPÍTULO VI DA GESTÃO COMPARTILHADA COM OSCIP

Art. 21. A gestão compartilhada de unidade de conservação por Oscip é regulada por termo de parceria firmado com o órgão executor, nos termos da Lei nº 9.790, de 23 de março de 1999.

Art. 22. Poderá gerir unidade de conservação a Oscip que preencha os seguintes requisitos:

I - tenha dentre seus objetivos institucionais a proteção do meio ambiente ou a promoção do desenvolvimento sustentável; e

II - comprove a realização de atividades de proteção do meio ambiente ou desenvolvimento sustentável, preferencialmente na unidade de conservação ou no mesmo bioma.

Art. 23. O edital para seleção de OSCIP, visando a gestão compartilhada, deve ser publicado com no mínimo sessenta dias de antecedência, em jornal de grande circulação na região da unidade de

conservação e no *Diário Oficial*, nos termos da Lei nº 8.666, de 21 de junho de 1993.

Parágrafo único. Os termos de referência para a apresentação de proposta pelas OSCIP serão definidos pelo órgão executor, ouvido o conselho da unidade.

Art. 24. A OSCIP deve encaminhar anualmente relatórios de suas atividades para apreciação do órgão executor e do conselho da unidade.

CAPÍTULO VII DA AUTORIZAÇÃO PARA A EXPLORAÇÃO DE BENS E SERVIÇOS

Art. 25. É passível de autorização a exploração de produtos, subprodutos ou serviços inerentes às unidades de conservação, de acordo com os objetivos de cada categoria de unidade.

Parágrafo único. Para os fins deste decreto, entende-se por produtos, sub-produtos ou serviços inerentes à unidade de conservação:

I - aqueles destinados a dar suporte físico e logístico à sua administração e à implementação das atividades de uso comum do público, tais como visitação, recreação e turismo;

II - a exploração de recursos florestais e outros recursos naturais em Unidades de Conservação de Uso Sustentável, nos limites estabelecidos em lei.

Art. 26. A partir da publicação deste decreto, novas autorizações para a exploração comercial de produtos, sub-produtos ou serviços em unidade de conservação de domínio público só serão permitidas se previstas no Plano de Manejo, mediante decisão do órgão executor, ouvido o conselho da unidade de conservação.

Art. 27. O uso de imagens de unidade de conservação com finalidade comercial será cobrado conforme estabelecido em ato administrativo pelo órgão executor.

Parágrafo único. Quando a finalidade do uso de imagem da unidade de conservação for prepon-

derantemente científica, educativa ou cultural, o uso será gratuito.

Art. 28. No processo de autorização da exploração comercial de produtos, sub-produtos ou serviços de unidade de conservação, o órgão executor deve viabilizar a participação de pessoas físicas ou jurídicas, observando-se os limites estabelecidos pela legislação vigente sobre licitações públicas e demais normas em vigor.

Art. 29. A autorização para exploração comercial de produto, sub-produto ou serviço de unidade de conservação deve estar fundamentada em estudos de viabilidade econômica e investimentos elaborados pelo órgão executor, ouvido o conselho da unidade.

Art. 30. Fica proibida a construção e ampliação de benfeitoria sem autorização do órgão gestor da unidade de conservação.

CAPÍTULO VIII

DA COMPENSAÇÃO POR SIGNIFICATIVO IMPACTO AMBIENTAL

Art. 31. Para os fins de fixação da compensação ambiental de que trata o art. 36 da Lei nº 9.985, de 2000, o órgão ambiental licenciador estabelecerá o grau de impacto a partir de estudo prévio de impacto ambiental e respectivo relatório - EIA/RIMA realizados quando do processo de licenciamento ambiental, sendo considerados os impactos negativos e não mitigáveis aos recursos ambientais. (Redação dada pelo(a) Decreto nº 5.566, de 2005)

Parágrafo único. Os percentuais serão fixados, gradualmente, a partir de meio por cento dos custos totais previstos para a implantação do empreendimento, considerando-se a amplitude dos impactos gerados, conforme estabelecido no caput.

Art. 32. Será instituída no âmbito dos órgãos licenciadores câmaras de compensação ambiental, compostas por representantes do órgão, com a finalidade de analisar e propor a aplicação da

compensação ambiental, para a aprovação da autoridade competente, de acordo com os estudos ambientais realizados e percentuais definidos.

Art. 33. A aplicação dos recursos da compensação ambiental de que trata o art. 36 da Lei nº 9.985, de 2000, nas unidades de conservação, existentes ou a serem criadas, deve obedecer à seguinte ordem de prioridade:

I - regularização fundiária e demarcação das terras;

II - elaboração, revisão ou implantação de plano de manejo;

III - aquisição de bens e serviços necessários à implantação, gestão, monitoramento e proteção da unidade, compreendendo sua área de amortecimento;

IV - desenvolvimento de estudos necessários à criação de nova unidade de conservação; e

V - desenvolvimento de pesquisas necessárias para o manejo da unidade de conservação e área de amortecimento.

Parágrafo único. Nos casos de Reserva Particular do Patrimônio Natural, Monumento Natural, Refúgio de Vida Silvestre, Área de Relevante Interesse Ecológico e Área de Proteção Ambiental, quando a posse e o domínio não sejam do Poder Público, os recursos da compensação somente poderão ser aplicados para custear as seguintes atividades:

I - elaboração do Plano de Manejo ou nas atividades de proteção da unidade;

II - realização das pesquisas necessárias para o manejo da unidade, sendo vedada a aquisição de bens e equipamentos permanentes;

III - implantação de programas de educação ambiental; e

IV - financiamento de estudos de viabilidade econômica para uso sustentável dos recursos naturais da unidade afetada.

Art. 34. Os empreendimentos implantados antes da edição deste Decreto e em operação sem as respectivas licenças ambientais deverão requerer, no prazo de doze meses a partir da publicação deste Decreto, a regularização junto ao órgão ambiental competente mediante licença de operação corretiva ou retificadora.

CAPÍTULO IX DO REASSENTAMENTO DAS POPULAÇÕES TRADICIONAIS

Art. 35. O processo indenizatório de que trata o art. 42 da Lei nº 9.985, de 2000, respeitará o modo de vida e as fontes de subsistência das populações tradicionais.

Art. 36. Apenas as populações tradicionais residentes na unidade no momento da sua criação terão direito ao reassentamento.

Art. 37. O valor das benfeitorias realizadas pelo Poder Público, a título de compensação, na área de reassentamento será descontado do valor indenizatório.

Art. 38. O órgão fundiário competente, quando solicitado pelo órgão executor, deve apresentar, no prazo de seis meses, a contar da data do pedido, programa de trabalho para atender às demandas de reassentamento das populações tradicionais, com definição de prazos e condições para a sua realização.

Art. 39. Enquanto não forem reassentadas, as condições de permanência das populações tradicionais em Unidade de Conservação de Proteção Integral serão reguladas por termo de compromisso, negociado entre o órgão executor e as populações, ouvido o conselho da unidade de conservação.

§ 1º O termo de compromisso deve indicar as áreas ocupadas, as limitações necessárias para assegurar a conservação da natureza e os deveres do órgão executor referentes ao processo indenizatório, assegurados o acesso das populações às suas fontes de subsistência e a conservação dos seus modos de vida.

§ 2º O termo de compromisso será assinado pelo órgão executor e pelo representante de cada família, assistido, quando couber, pela comunidade rural ou associação legalmente constituída.

§ 3º O termo de compromisso será assinado no prazo máximo de um ano após a criação da unidade de conservação e, no caso de unidade já criada, no prazo máximo de dois anos contado da publicação deste decreto.

§ 4º O prazo e as condições para o reassentamento das populações tradicionais estarão definidos no termo de compromisso.

CAPÍTULO X DA REAVALIAÇÃO DE UNIDADE DE CONSERVAÇÃO DE CATEGORIA NÃO PREVISTA NO SISTEMA

Art. 40. A reavaliação de unidade de conservação prevista no art. 55 da Lei nº 9.985, de 2000, será feita mediante ato normativo do mesmo nível hierárquico que a criou.

Parágrafo único. O ato normativo de reavaliação será proposto pelo órgão executor.

CAPÍTULO XI DAS RESERVAS DA BIOSFERA

Art. 41. A Reserva da Biosfera é um modelo de gestão integrada, participativa e sustentável dos recursos naturais, que tem por objetivos básicos a preservação da biodiversidade e o desenvolvimento das atividades de pesquisa científica, para aprofundar o conhecimento dessa diversidade biológica, o monitoramento ambiental, a educação ambiental, o desenvolvimento sustentável e a melhoria da qualidade de vida das populações.

Art. 42. O gerenciamento das Reservas da Biosfera será coordenado pela Comissão Brasileira para o Programa “O Homem e a Biosfera” – COBRAMAB, de que trata o Decreto de 21 de setembro de 1999, com a finalidade de planejar, coordenar e supervisionar as atividades relativas ao Programa.

Art. 43. Cabe à COBRAMAB, além do estabelecido no Decreto de 21 de setembro de 1999, apoiar a criação e instalar o sistema de gestão de cada uma das Reservas da Biosfera reconhecidas no Brasil.

§ 1º Quando a Reserva da Biosfera abranger o território de apenas um Estado, o sistema de gestão será composto por um conselho deliberativo e por comitês regionais.

§ 2º Quando a Reserva da Biosfera abranger o território de mais de um Estado, o sistema de gestão será composto por um conselho deliberativo e por comitês estaduais.

§ 3º À COBRAMAB compete criar e coordenar a Rede Nacional de Reservas da Biosfera.

Art. 44. Compete aos conselhos deliberativos das Reservas da Biosfera:

I - aprovar a estrutura do sistema de gestão de sua Reserva e coordená-lo;

II - propor à COBRAMAB macrodiretrizes para a implantação das Reservas da Biosfera;

III - elaborar planos de ação da Reserva da Biosfera, propondo prioridades, metodologias, cronogramas, parcerias e áreas temáticas de atuação, de acordo como os objetivos básicos enumerados no art. 41 da Lei nº 9.985, de 2000;

IV - reforçar a implantação da Reserva da

Biosfera pela proposição de projetos pilotos em pontos estratégicos de sua área de domínio; e

V - implantar, nas áreas de domínio da Reserva da Biosfera, os princípios básicos constantes do art. 41 da Lei nº 9.985, de 2000.

Art. 45. Compete aos comitês regionais e estaduais:

I - apoiar os governos locais no estabelecimento de políticas públicas relativas às Reservas da Biosfera; e

II - apontar áreas prioritárias e propor estratégias para a implantação das Reservas da Biosfera, bem como para a difusão de seus conceitos e funções.

CAPÍTULO XII DAS DISPOSIÇÕES FINAIS

Art. 46. Cada categoria de unidade de conservação integrante do SNUC será objeto de regulamentação específico.

Parágrafo único. O Ministério do Meio Ambiente deverá propor regulamentação de cada categoria de unidade de conservação, ouvidos os órgãos executores.

Art. 47. Este decreto entra em vigor na data da sua publicação.

Art. 48. Fica revogado o decreto nº 3.834, de 5 de junho de 2001.

Resolução do CONAMA nº 371, de 5 de abril de 2006

Estabelece diretrizes aos órgãos ambientais para o cálculo, cobrança, aplicação, aprovação e controle de gastos de recursos advindos de compensação ambiental, conforme a Lei nº 9.985, de 18 de julho de 2000, que institui o Sistema Nacional de Unidades de Conservação da Natureza-SNUC e dá outras providências.

O CONSELHO NACIONAL DO MEIO AMBIENTE-CONAMA, no uso de suas competências previstas na Lei nº 6.938, de 31 de agosto de 1981, regulamentada pelo Decreto nº 99.274, de 6 de julho de 1990, e tendo em vista o disposto em seu Regimento Interno, anexo à Portaria nº 168, de 10 de junho de 2005;

Considerando que o art. 36 da Lei nº 9.985, de 18 de julho de 2000 que institui o Sistema Nacional de Unidades de Conservação da Natureza-SNUC, determina que nos casos de licenciamento ambiental de empreendimentos de significativo impacto ambiental, assim considerado pelo órgão ambiental competente, com fundamento em estudo de impacto ambiental e respectivo relatório-EIA/RIMA, o empreendedor é obrigado a apoiar a implantação e manutenção de unidade de conservação do Grupo de Proteção Integral, de acordo com o disposto neste artigo e no regulamento desta lei;

Considerando a necessidade de se estabelecer diretrizes gerais que orientem os procedimentos para aplicação da compensação ambiental, segundo a ordem de prioridades estabelecida pelo art. 33 do Decreto nº 4.340, de 22 de agosto de 2002, pelos órgãos ambientais competentes, conferindo-lhes clareza e objetividade;

Considerando a necessidade de estabelecer princípios gerais para efeito de cálculo e aplicação dos recursos da compensação ambiental que devem ser adotados pelos órgãos ambientais;

Considerando o Princípio da Participação, consagrado pela Declaração do Rio sobre Meio Ambiente e Desenvolvimento (Princípio 10) e pela Constituição Federal (art. 225);

Considerando que a compensação ambiental decorre da obrigatoriedade de o empreendedor em apoiar a implantação e manutenção de unidades de conservação do Grupo de Proteção Integral, conforme menciona a Lei nº 9.985, de 2000, sendo que o montante de recursos a ser destinado para esta finalidade não pode ser inferior a meio por cento dos custos totais previstos para a implantação do empreendimento;

Considerando que os empreendedores públicos e privados se submetem às mesmas exigências no que se refere à compensação ambiental; e

Considerando que o CONAMA é o órgão consultivo e deliberativo do SNUC, conforme art. 6º da Lei nº 9.985, de 2000, resolve:

Art. 1º Esta resolução estabelece diretrizes para cálculo, cobrança, aplicação, aprovação e controle de gastos de recursos financeiros advindos da compensação ambiental decorrente dos impactos causados pela implantação de empreendimentos de significativo impacto ambiental, assim considerado pelo órgão ambiental competente, com fundamento em Estudos de Impacto Ambiental-EIA e Relatório de Impacto Ambiental-RIMA, conforme o art. 36 da Lei nº 9.985, de 18 de julho de 2000, e no art. 31 do Decreto nº 4.340, de 22 de agosto de 2002.

Art. 2º O órgão ambiental licenciador estabelecerá o grau de impacto ambiental causado pela implantação de cada empreendimento, fundamentado em base técnica específica que possa avaliar os impactos negativos e não mitigáveis aos recursos ambientais identificados no processo de licenciamento, de acordo com o EIA/RIMA, e respeitado o princípio da publicidade.

§ 1º Para estabelecimento do grau de impacto ambiental serão considerados somente os impactos ambientais causados aos recursos ambientais, nos termos do art. 2º, inciso IV da Lei nº 9.985, de 2000, excluindo riscos da operação do empreendimento, não podendo haver redundância de critérios.

§ 2º Para o cálculo do percentual, o órgão ambiental licenciador deverá elaborar instrumento específico com base técnica, observado o disposto no caput deste artigo.

Art. 3º Para o cálculo da compensação ambiental serão considerados os custos totais previstos para implantação do empreendimento e a metodologia de gradação de impacto ambiental definida pelo órgão ambiental competente.

§ 1º Os investimentos destinados à melhoria da qualidade ambiental e à mitigação dos impactos causados pelo empreendimento, exigidos pela legislação ambiental, integrarão os seus custos totais para efeito do cálculo da compensação ambiental.

§ 2º Os investimentos destinados à elaboração e implementação dos planos, programas e ações, não exigidos pela legislação ambiental, mas estabelecidos no processo de licenciamento ambiental para mitigação e melhoria da qualidade ambiental, não integrarão os custos totais para efeito do cálculo da compensação ambiental.

§ 3º Os custos referidos no parágrafo anterior deverão ser apresentados e justificados pelo empreendedor e aprovados pelo órgão ambiental licenciador.

Art. 4º Para efeito do cálculo da compensação ambiental, os empreendedores deverão apresentar a previsão do custo total de implantação do empreendimento antes da emissão da Licença de Instalação, garantidas as formas de sigilo previstas na legislação vigente.

Art. 5º O percentual estabelecido para a compensação ambiental de novos empreendimentos deverá ser definido no processo de licenciamento,

quando da emissão da Licença Prévia, ou quando esta não for exigível, da Licença de Instalação.

§ 1º Não será exigido o desembolso da compensação ambiental antes da emissão da Licença de Instalação.

§ 2º A fixação do montante da compensação ambiental e a celebração do termo de compromisso correspondente deverão ocorrer no momento da emissão da Licença de Instalação.

§ 3º O termo de compromisso referido no parágrafo anterior deverá prever mecanismo de atualização dos valores dos desembolsos.

Art. 6º Nos casos de licenciamento ambiental para a ampliação ou modificação de empreendimentos já licenciados, sujeitas a EIA/RIMA, que impliquem em significativo impacto ambiental, a compensação ambiental será definida com base nos custos da ampliação ou modificação.

Art. 7º Para os empreendimentos que já efetivaram o apoio à implantação e manutenção de unidade de conservação, não haverá reavaliação dos valores aplicados, nem a obrigatoriedade de destinação de recursos complementares, salvo os casos de ampliação ou modificação previstos no art. 6º desta Resolução, e os casos previstos no art. 19, incisos I e II da Resolução do Conselho Nacional do Meio Ambiente-CONAMA nº 237, de 19 de dezembro de 1997.

Art. 8º Os órgãos ambientais licenciadores deverão instituir câmara de compensação ambiental, prevista no art. 32 do Decreto nº 4.340, de 2002, com finalidade de analisar e propor a aplicação da compensação ambiental em unidades de conservação federais, estaduais e municipais, visando ao fortalecimento do Sistema Nacional de Unidades de Conservação da Natureza-SNUC envolvendo os sistemas estaduais e municipais de unidades de conservação, se existentes.

Parágrafo único. As câmaras de compensação ambiental deverão ouvir os representantes dos demais entes federados, os sistemas de unidades de conservação referidos no caput deste artigo,

os Conselhos de Mosaico das Unidades de Conservação e os Conselhos das Unidades de Conservação afetadas pelo empreendimento, se existentes.

Art. 9º O órgão ambiental licenciador, ao definir as unidades de conservação a serem beneficiadas pelos recursos oriundos da compensação ambiental, respeitados os critérios previstos no art. 36 da Lei nº 9.985, de 2000 e a ordem de prioridades estabelecida no art. 33 do Decreto nº 4.340 de 2002, deverá observar:

I - existindo uma ou mais unidades de conservação ou zonas de amortecimento afetadas diretamente pelo empreendimento ou atividade a ser licenciada, independentemente do grupo a que pertençam, deverão estas ser beneficiárias com recursos da compensação ambiental, considerando, entre outros, os critérios de proximidade, dimensão, vulnerabilidade e infra-estrutura existente; e

II - inexistindo unidade de conservação ou zona de amortecimento afetada, parte dos recursos oriundos da compensação ambiental deverá ser destinada à criação, implantação ou manutenção de unidade de conservação do Grupo de Proteção Integral localizada preferencialmente no mesmo bioma e na mesma bacia hidrográfica do empreendimento ou atividade licenciada, considerando as Áreas Prioritárias para a Conservação, Utilização Sustentável e Repartição dos Benefícios da Biodiversidade, identificadas conforme o disposto no Decreto nº 5.092, de 21 de maio de 2004, bem como as propostas apresentadas no EIA/RIMA.

Parágrafo único. O montante de recursos que não forem destinados na forma dos incisos I e II deste artigo deverá ser empregado na criação, implantação ou manutenção de outras unidades de conservação do Grupo de Proteção Integral em observância ao disposto no SNUC.

Art. 10. O empreendedor, observados os critérios estabelecidos no art. 9º desta Resolução, deverá apresentar no EIA/RIMA sugestões de unidades

de conservação a serem beneficiadas ou criadas.

§ 1º É assegurado a qualquer interessado o direito de apresentar por escrito, durante o procedimento de licenciamento ambiental, sugestões justificadas de unidades de conservação a serem beneficiadas ou criadas.

§ 2º As sugestões apresentadas pelo empreendedor ou por qualquer interessado não vinculam o órgão ambiental licenciador, devendo este justificar as razões de escolha da(s) unidade(s) de conservação a serem beneficiadas e atender o disposto nos arts. 8º e 9º desta resolução.

Art. 11. A entidade ou órgão gestor das unidades de conservação selecionadas deverá apresentar plano de trabalho da aplicação dos recursos para análise da câmara de compensação ambiental, visando a sua implantação, atendida a ordem de prioridades estabelecidas no art. 33 do Decreto nº 4.340, de 2002.

§ 1º Somente receberão recursos da compensação ambiental as unidades de conservação inscritas no Cadastro Nacional de Unidades de Conservação, ressalvada a destinação de recursos para criação de novas unidades de conservação.

§ 2º A destinação de recursos da compensação ambiental para as unidades de conservação selecionadas somente será efetivada após aprovação pela câmara de compensação ambiental ficando sob supervisão do órgão ambiental competente, o programa de trabalho elaborado pelas respectivas entidades ou órgãos gestores, contendo as atividades, estudos e projetos a serem executados e os respectivos custos.

Art. 12. Os órgãos ambientais responsáveis pela gestão dos recursos de compensação ambiental deverão dar publicidade, bem como informar anualmente aos conselhos de meio ambiente respectivos, a aplicação dos recursos oriundos da compensação ambiental apresentando, no mínimo, o empreendimento licenciado, o percentual, o valor, o prazo de aplicação da compensação, as unidades de conservação beneficiadas, e as ações nelas desenvolvidas.

Parágrafo único. Informações sobre as atividades, estudos e projetos que estejam sendo executados com recursos da compensação ambiental deverão estar disponibilizadas ao público, assegurando-se publicidade e transparência às mesmas.

Art. 13. Nos materiais de divulgação produzidos com recursos da compensação ambiental deverão constar a fonte dos recursos com os dizeres: "recursos provenientes da compensação ambiental da Lei nº 9.985, de 2000 - Lei do SNUC".

Art. 14. Não serão reavaliados os valores combinados ou pagos, nem haverá a obrigatoriedade de destinação de recursos complementares constantes em acordos, termos de compromisso, Termos de Ajustamento de Conduta-TAC, contratos,

convênios, atas ou qualquer outro documento formal firmados pelos órgãos ambientais, a título de compensação ambiental prevista no art. 36 da Lei nº 9.985, de 2000.

Art. 15. O valor da compensação ambiental fica fixado em meio por cento dos custos previstos para a implantação do empreendimento até que o órgão ambiental estabeleça e publique metodologia para definição do grau de impacto ambiental.

Art. 16. Esta resolução entra em vigor na data de sua publicação.

Art. 17. Revoga-se a Resolução CONAMA nº 2, de 18 de abril de 1996.

8. CRIMES E INFRAÇÕES ADMINISTRATIVAS AMBIENTAIS



Foto: Wigold Schaffner

Lei nº 9.605, de 12 de fevereiro de 1998

Dispõe sobre as sanções penais e administrativas derivadas de condutas e atividades lesivas ao meio ambiente, e dá outras providências.

O PRESIDENTE DA REPÚBLICA

Faço saber que o Congresso Nacional decreta e eu sanciono a seguinte lei:

CAPÍTULO I DISPOSIÇÕES GERAIS

Art. 1º (Vetado)

Art. 2º Quem, de qualquer forma, concorre para a prática dos crimes previstos nesta lei, incide nas penas a estes cominadas, na medida da sua culpabilidade, bem como o diretor, o administrador, o membro de conselho e de órgão técnico, o auditor, o gerente, o preposto ou mandatário de pessoa jurídica, que, sabendo da conduta criminosa de outrem, deixar de impedir a sua prática, quando podia agir para evitá-la.

Art. 3º As pessoas jurídicas serão responsabilizadas administrativa, civil e penalmente conforme o disposto nesta lei, nos casos em que a infração seja cometida por decisão de seu representante legal ou contratual, ou de seu órgão colegiado, no interesse ou benefício da sua entidade.

Parágrafo único. A responsabilidade das pessoas jurídicas não exclui a das pessoas físicas, autoras, co-autoras ou partícipes do mesmo fato.

Art. 4º Poderá ser desconsiderada a pessoa jurídica sempre que sua personalidade for obstáculo ao ressarcimento de prejuízos causados à qualidade do meio ambiente.

Art. 5º (Vetado)

CAPÍTULO II DA APLICAÇÃO DA PENA

Art. 6º Para imposição e gradação da penalidade, a autoridade competente observará:

I - a gravidade do fato, tendo em vista os motivos da infração e suas conseqüências para a saúde pública e para o meio ambiente;

II - os antecedentes do infrator quanto ao cumprimento da legislação de interesse ambiental;

III - a situação econômica do infrator, no caso de multa.

Art. 7º As penas restritivas de direitos são autônomas e substituem as privativas de liberdade quando:

I - tratar-se de crime culposo ou for aplicada a pena privativa de liberdade inferior a quatro anos;

II - a culpabilidade, os antecedentes, a conduta social e a personalidade do condenado, bem como os motivos e as circunstâncias do crime indicarem que a substituição seja suficiente para efeitos de reprovação e prevenção do crime.

Parágrafo único. As penas restritivas de direitos a que se refere este artigo terão a mesma duração da pena privativa de liberdade substituída.

Art. 8º As penas restritivas de direito são:

I - prestação de serviços à comunidade;

II - interdição temporária de direitos;

III - suspensão parcial ou total de atividades;

IV - prestação pecuniária;

V - recolhimento domiciliar.

Art. 9º A prestação de serviços à comunidade consiste na atribuição ao condenado de tarefas gratuitas junto a parques e jardins públicos e unidades de conservação, e, no caso de dano da coisa particular, pública ou tombada, na restauração desta, se possível.

Art. 10. As penas de interdição temporária de direito são a proibição de o condenado contratar com o Poder Público, de receber incentivos fiscais ou quaisquer outros benefícios, bem como de participar de licitações, pelo prazo de cinco anos, no caso de crimes dolosos, e de três anos, no de crimes culposos.

Art. 11. A suspensão de atividades será aplicada quando estas não estiverem obedecendo às prescrições legais.

Art. 12. A prestação pecuniária consiste no pagamento em dinheiro à vítima ou à entidade pública ou privada com fim social, de importância, fixada pelo juiz, não inferior a um salário mínimo nem superior a trezentos e sessenta salários mínimos. O valor pago será deduzido do montante de eventual reparação civil a que for condenado o infrator.

Art. 13. O recolhimento domiciliar baseia-se na autodisciplina e senso de responsabilidade do condenado, que deverá, sem vigilância, trabalhar, freqüentar curso ou exercer atividade autorizada, permanecendo recolhido nos dias e horários de folga em residência ou em qualquer local destinado a sua moradia habitual, conforme estabelecido na sentença condenatória.

Art. 14. São circunstâncias que atenuam a pena:

I - baixo grau de instrução ou escolaridade do agente;

II - arrependimento do infrator, manifestado pela espontânea reparação do dano, ou limitação significativa da degradação ambiental causada;

III - comunicação prévia pelo agente do perigo iminente de degradação ambiental;

IV - colaboração com os agentes encarregados da vigilância e do controle ambiental.

Art. 15. São circunstâncias que agravam a pena, quando não constituem ou qualificam o crime:

I - reincidência nos crimes de natureza ambiental;

II - ter o agente cometido a infração:

a) para obter vantagem pecuniária;

b) coagindo outrem para a execução material da infração;

c) afetando ou expondo a perigo, de maneira grave, a saúde pública ou o meio ambiente;

d) concorrendo para danos à propriedade alheia;

e) atingindo áreas de unidades de conservação ou áreas sujeitas, por ato do Poder Público, a regime especial de uso;

f) atingindo áreas urbanas ou quaisquer assentamentos humanos;

g) em período de defeso à fauna;

h) em domingos ou feriados;

i) à noite;

j) em épocas de seca ou inundações;

1) no interior do espaço territorial especialmente protegido;

m) com o emprego de métodos cruéis para abate ou captura de animais;

n) mediante fraude ou abuso de confiança;

o) mediante abuso do direito de licença, permissão ou autorização ambiental;

p) no interesse de pessoa jurídica mantida, total ou parcialmente, por verbas públicas ou beneficiada por incentivos fiscais;

q) atingindo espécies ameaçadas, listadas em relatórios oficiais das autoridades competentes;

r) facilitada por funcionário público no exercício de suas funções.

Art. 16. Nos crimes previstos nesta Lei, a suspensão condicional da pena pode ser aplicada nos casos de condenação a pena privativa de liberdade não superior a três anos.

Art. 17. A verificação da reparação a que se refere o § 2º do art. 78 do Código Penal será feita mediante laudo de reparação do dano ambiental, e as condições a serem impostas pelo juiz deverão relacionar-se com a proteção ao meio ambiente.

Art. 18. A multa será calculada segundo os critérios do Código Penal; se revelar-se ineficaz, ainda que aplicada no valor máximo, poderá ser aumentada até três vezes, tendo em vista o valor da vantagem econômica auferida.

Art. 19. A perícia de constatação do dano ambiental, sempre que possível, fixará o montante do prejuízo causado para efeitos de prestação de fiança e cálculo de multa.

Parágrafo único. A perícia produzida no inquérito civil ou no juízo cível poderá ser aproveitada no processo penal, instaurando-se o contraditório.

Art. 20. A sentença penal condenatória, sempre que possível, fixará o valor mínimo para reparação dos danos causados pela infração, considerando os prejuízos sofridos pelo ofendido ou pelo meio ambiente.

Parágrafo único. Transitada em julgado a sentença condenatória, a execução poderá efetuar-se pelo valor fixado nos termos do caput, sem prejuízo da liquidação para apuração do dano efetivamente sofrido.

Art. 21. As penas aplicáveis isolada, cumulativa ou alternativamente às pessoas jurídicas, de acordo com o disposto no art. 3º, são:

- I - multa;
- II - restritivas de direitos;
- III - prestação de serviços à comunidade.

Art. 22. As penas restritivas de direitos da pessoa jurídica são:

- I - suspensão parcial ou total de atividades;
- II - interdição temporária de estabelecimento, obra ou atividade;
- III - proibição de contratar com o Poder Público, bem como dele obter subsídios, subvenções ou doações.

§ 1º A suspensão de atividades será aplicada quando estas não estiverem obedecendo às disposições legais ou regulamentares, relativas à proteção do meio ambiente.

§ 2º A interdição será aplicada quando o estabelecimento, obra ou atividade estiver funcionando sem a devida autorização, ou em desacordo com a concedida, ou com violação de disposição legal ou regulamentar.

§ 3º A proibição de contratar com o Poder Público e dele obter subsídios, subvenções ou doações não poderá exceder o prazo de dez anos.

Art. 23. A prestação de serviços à comunidade pela pessoa jurídica consistirá em:

- I - custeio de programas e de projetos ambientais;
- II - execução de obras de recuperação de áreas degradadas;
- III - manutenção de espaços públicos;
- IV - contribuições a entidades ambientais ou culturais públicas.

Art. 24. A pessoa jurídica constituída ou utilizada, preponderantemente, com o fim de permitir, facilitar ou ocultar a prática de crime definido nesta Lei terá decretada sua liquidação forçada, seu patrimônio será considerado instrumento do crime e como tal perdido em favor do Fundo Penitenciário Nacional.

CAPÍTULO III DA APREENSÃO DO PRODUTO E DO INSTRUMENTO DE INFRAÇÃO ADMINISTRATIVA OU DE CRIME

Art. 25. Verificada a infração, serão apreendidos seus produtos e instrumentos, lavrando-se os respectivos autos.

§ 1º Os animais serão libertados em seu habitat ou entregues a jardins zoológicos, fundações ou entidades assemelhadas, desde que fiquem sob a responsabilidade de técnicos habilitados.

§ 2º Tratando-se de produtos perecíveis ou madeiras, serão estes avaliados e doados a instituições científicas, hospitalares, penais e outras com fins beneficentes. (Redação dada pelo(a) Medida Provisória nº 62, de 2002, prejudicada

pelo Ato de 20 de novembro de 2002 pela não conversão em lei)

§ 3º Os produtos e subprodutos da fauna não perecíveis serão destruídos ou doados a instituições científicas, culturais ou educacionais.

§ 4º Os instrumentos utilizados na prática da infração serão vendidos, garantida a sua descaracterização por meio da reciclagem.

§ 5º Tratando-se de madeiras, serão levadas a leilão, e o valor arrecadado, revertido ao órgão ambiental responsável por sua apreensão. (Acrescentado(a) pelo(a) Medida Provisória nº 62, de 2002, prejudicada pelo Ato de 20 de novembro de 2002 pela não conversão em lei).

CAPÍTULO IV DA AÇÃO E DO PROCESSO PENAL

Art. 26. Nas infrações penais previstas nesta lei, a ação penal é pública incondicionada.

Parágrafo único. (Vetado)

Art. 27. Nos crimes ambientais de menor potencial ofensivo, a proposta de aplicação imediata de pena restritiva de direitos ou multa, prevista no art. 76 da Lei nº 9.099, de 26 de setembro de 1995, somente poderá ser formulada desde que tenha havido a prévia composição do dano ambiental, de que trata o art. 74 da mesma lei, salvo em caso de comprovada impossibilidade.

Art. 28. As disposições do art. 89 da Lei nº 9.099, de 26 de setembro de 1995, aplicam-se aos crimes de menor potencial ofensivo definidos nesta lei, com as seguintes modificações:

I - a declaração de extinção de punibilidade, de que trata o § 5º do artigo referido no caput, dependerá de laudo de constatação de reparação do dano ambiental, ressalvada a impossibilidade prevista no inciso I do § 1º do mesmo artigo;

II - na hipótese de o laudo de constatação comprovar não ter sido completa a reparação, o prazo

de suspensão do processo será prorrogado, até o período máximo previsto no artigo referido no caput, acrescido de mais um ano, com suspensão do prazo da prescrição;

III - no período de prorrogação, não se aplicarão as condições dos incisos II, III e IV do § 1º do artigo mencionado no caput;

IV - findo o prazo de prorrogação, proceder-se-á à lavratura de novo laudo de constatação de reparação do dano ambiental, podendo, conforme seu resultado, ser novamente prorrogado o período de suspensão, até o máximo previsto no inciso II deste artigo, observado o disposto no inciso III;

V - esgotado o prazo máximo de prorrogação, a declaração de extinção de punibilidade dependerá de laudo de constatação que comprove ter o acusado tomado as providências necessárias à reparação integral do dano.

CAPÍTULO V DOS CRIMES CONTRA O MEIO AMBIENTE

SEÇÃO I DOS CRIMES CONTRA A FAUNA

Art. 29. Matar, perseguir, caçar, apanhar, utilizar espécimes da fauna silvestre, nativos ou em rota migratória, sem a devida permissão, licença ou autorização da autoridade competente, ou em desacordo com a obtida:

Pena - detenção de seis meses a um ano, e multa.

§ 1º Incorre nas mesmas penas:

I - quem impede a procriação da fauna, sem licença, autorização ou em desacordo com a obtida;

II - quem modifica, danifica ou destrói ninho, abrigo ou criadouro natural;

III - quem vende, expõe à venda, exporta ou adquire, guarda, tem em cativeiro ou depósito, utiliza ou transporta ovos, larvas ou espécimes da fauna silvestre, nativa ou em rota migratória, bem como produtos e objetos dela oriundos, provenientes de criadouros não autorizados ou sem a

devida permissão, licença ou autorização da autoridade competente.

§ 2º No caso de guarda doméstica de espécie silvestre não considerada ameaçada de extinção, pode o juiz, considerando as circunstâncias, deixar de aplicar a pena.

§ 3º São espécimes da fauna silvestre todos aqueles pertencentes às espécies nativas, migratórias e quaisquer outras, aquáticas ou terrestres, que tenham todo ou parte de seu ciclo de vida ocorrendo dentro dos limites do território brasileiro, ou águas jurisdicionais brasileiras.

§ 4º A pena é aumentada de metade, se o crime é praticado:

I - contra espécie rara ou considerada ameaçada de extinção, ainda que somente no local da infração;

II - em período proibido à caça;

III - durante a noite;

IV - com abuso de licença;

V - em unidade de conservação;

VI - com emprego de métodos ou instrumentos capazes de provocar destruição em massa.

§ 5º A pena é aumentada até o triplo, se o crime decorre do exercício de caça profissional.

§ 6º As disposições deste artigo não se aplicam aos atos de pesca.

Art. 30. Exportar para o exterior peles e couros de anfíbios e répteis em bruto, sem a autorização da autoridade ambiental competente:

Pena - reclusão, de um a três anos, e multa.

Art. 31. Introduzir espécime animal no País, sem parecer técnico oficial favorável e licença expedida por autoridade competente:

Pena - detenção, de três meses a um ano, e multa.

Art. 32. Praticar ato de abuso, maus-tratos, ferir

ou mutilar animais silvestres, domésticos ou domesticados, nativos ou exóticos:

Pena - detenção, de três meses a um ano, e multa.

§ 1º Incorre nas mesmas penas quem realiza experiência dolorosa ou cruel em animal vivo, ainda que para fins didáticos ou científicos, quando existirem recursos alternativos.

§ 2º A pena é aumentada de um sexto a um terço, se ocorre morte do animal.

Art. 33. Provocar, pela emissão de efluentes ou carreamento de materiais, o perecimento de espécimes da fauna aquática existentes em rios, lagos, açudes, lagoas, baías ou águas jurisdicionais brasileiras:

Pena - detenção, de um a três anos, ou multa, ou ambas cumulativamente.

Parágrafo único. Incorre nas mesmas penas:

I - quem causa degradação em viveiros, açudes ou estações de aquicultura de domínio público;

II - quem explora campos naturais de invertebrados aquáticos e algas, sem licença, permissão ou autorização da autoridade competente;

III - quem fundeia embarcações ou lança detritos de qualquer natureza sobre bancos de moluscos ou corais, devidamente demarcados em carta náutica.

Art. 34. Pescar em período no qual a pesca seja proibida ou em lugares interditados por órgão competente:

Pena - detenção de um ano a três anos ou multa, ou ambas as penas cumulativamente.

Parágrafo único. Incorre nas mesmas penas quem:

I - pesca espécies que devam ser preservadas ou espécimes com tamanhos inferiores aos permitidos;

II - pesca quantidades superiores às permitidas, ou mediante a utilização de aparelhos, petrechos, técnicas e métodos não permitidos;

III - transporta, comercializa, beneficia ou industrializa espécimes provenientes da coleta, apanha e pesca proibidas.

Art. 35. Pescar mediante a utilização de:

I - explosivos ou substâncias que, em contato com a água, produzam efeito semelhante;

II - substâncias tóxicas, ou outro meio proibido pela autoridade competente:

Pena - reclusão de um ano a cinco anos.

Art. 36. Para os efeitos desta lei, considera-se pesca todo ato tendente a retirar, extrair, coletar, apanhar, apreender ou capturar espécimes dos grupos dos peixes, crustáceos, moluscos e vegetais hidróbios, suscetíveis ou não de aproveitamento econômico, ressalvadas as espécies ameaçadas de extinção, constantes nas listas oficiais da fauna e da flora.

Art. 37. Não é crime o abate de animal, quando realizado:

I - em estado de necessidade, para saciar a fome do agente ou de sua família;

II - para proteger lavouras, pomares e rebanhos da ação predatória ou destruidora de animais, desde que legal e expressamente autorizado pela autoridade competente;

III - (VETADO)

IV - por ser nocivo o animal, desde que assim caracterizado pelo órgão competente.

SEÇÃO II

DOS CRIMES CONTRA A FLORA

Art. 38. Destruir ou danificar floresta considerada de preservação permanente, mesmo que em formação, ou utilizá-la com infringência das normas de proteção:

Pena - detenção, de um a três anos, ou multa, ou ambas as penas cumulativamente.

Parágrafo único. Se o crime for culposo, a pena será reduzida à metade.

Art. 38-A. Destruir ou danificar vegetação primária ou secundária, em estágio avançado ou médio de regeneração, do Bioma Mata Atlântica, ou utilizá-la com infringência das normas de proteção:

Pena - detenção, de 1 (um) a 3 (três) anos, ou multa, ou ambas as penas cumulativamente.

Parágrafo único. Se o crime for culposo, a pena será reduzida à metade." (Redação dada pela Lei nº 11.428, de 22 de dezembro de 2006)

Art. 39. Cortar árvores em floresta considerada de preservação permanente, sem permissão da autoridade competente:

Pena - detenção, de um a três anos, ou multa, ou ambas as penas cumulativamente.

Art. 40. Causar dano direto ou indireto às Unidades de Conservação e às áreas de que trata o art. 27 do Decreto nº 99.274, de 6 de junho de 1990, independentemente de sua localização:

Pena - reclusão, de um a cinco anos.

§ 1º Entende-se por Unidades de Conservação de Proteção Integral as Estações Ecológicas, as Reservas Biológicas, os Parques Nacionais, os Monumentos Naturais e os Refúgios de Vida Silvestre. (Redação dada pelo(a) Lei nº 9.985, de 2000)

§ 2º A ocorrência de dano afetando espécies ameaçadas de extinção no interior das Unidades de Conservação de Proteção Integral será considerada circunstância agravante para a fixação da pena. (Redação dada pelo(a) Lei nº 9.985, de 2000)

§ 3º Se o crime for culposo, a pena será reduzida à metade.

Art. 40-A. (VETADO) (Acrescentado(a) pelo(a) Lei nº 9.985, de 2000)

§ 1º Entende-se por Unidades de Conservação de Uso Sustentável as Áreas de Proteção Ambiental, as Áreas de Relevante Interesse Ecológico, as Florestas Nacionais, as Reservas Extrativistas, as Reservas de Fauna, as Reservas de Desenvol-

vimento Sustentável e as Reservas Particulares do Patrimônio Natural. (Acrescentado(a) pelo(a) Lei nº 9.985, de 2000)

§ 2º A ocorrência de dano afetando espécies ameaçadas de extinção no interior das Unidades de Conservação de Uso Sustentável será considerada circunstância agravante para a fixação da pena. (Acrescentado(a) pelo(a) Lei nº 9.985, de 2000)

§ 3º Se o crime for culposo, a pena será reduzida à metade. (Acrescentado(a) pelo(a) Lei nº 9.985, de 2000)

Art. 41. Provocar incêndio em mata ou floresta:

Pena - reclusão, de dois a quatro anos, e multa.

Parágrafo único. Se o crime é culposo, a pena é de detenção de seis meses a um ano, e multa.

Art. 42. Fabricar, vender, transportar ou soltar balões que possam provocar incêndios nas florestas e demais formas de vegetação, em áreas urbanas ou qualquer tipo de assentamento humano:

Pena - detenção de um a três anos ou multa, ou ambas as penas cumulativamente.

Art. 43. (VETADO)

Art. 44. Extrair de florestas de domínio público ou consideradas de preservação permanente, sem prévia autorização, pedra, areia, cal ou qualquer espécie de minerais:

Pena - detenção, de seis meses a um ano, e multa.

Art. 45. Cortar ou transformar em carvão madeira de lei, assim classificada por ato do Poder Público, para fins industriais, energéticos ou para qualquer outra exploração, econômica ou não, em desacordo com as determinações legais:

Pena - reclusão, de um a dois anos, e multa.

Art. 46. Receber ou adquirir, para fins comerciais ou industriais, madeira, lenha, carvão e outros produtos de origem vegetal, sem exigir a exibição

de licença do vendedor, outorgada pela autoridade competente, e sem munir-se da via que deverá acompanhar o produto até final beneficiamento:

Pena - detenção, de seis meses a um ano, e multa.

Parágrafo único. Incorre nas mesmas penas quem vende, expõe à venda, tem em depósito, transporta ou guarda madeira, lenha, carvão e outros produtos de origem vegetal, sem licença válida para todo o tempo da viagem ou do armazenamento, outorgada pela autoridade competente.

Art. 47. (Vetado)

Art. 48. Impedir ou dificultar a regeneração natural de florestas e demais formas de vegetação:

Pena - detenção, de seis meses a um ano, e multa.

Art. 49. Destruir, danificar, lesar ou maltratar, por qualquer modo ou meio, plantas de ornamentação de logradouros públicos ou em propriedade privada alheia:

Pena - detenção, de três meses a um ano, ou multa, ou ambas as penas cumulativamente.

Parágrafo único. No crime culposo, a pena é de um a seis meses, ou multa.

Art. 50. Destruir ou danificar florestas nativas ou plantadas ou vegetação fixadora de dunas, protetora de mangues, objeto de especial preservação:

Pena - detenção, de três meses a um ano, e multa.

Art. 50-A. Desmatar, explorar economicamente ou degradar floresta, plantada ou nativa, em terras de domínio público ou devolutas, sem autorização do órgão competente: (Acrescentado(a) pelo(a) Lei nº 11.284, de 2006)

Pena - reclusão de 2 (dois) a 4 (quatro) anos e multa. (Acrescentado(a) pelo(a) Lei nº 11.284, de 2006)

§ 1º Não é crime a conduta praticada quando necessária à subsistência imediata pessoal do agente ou de sua família. (Acrescentado(a) pelo(a) Lei nº 11.284, de 2006)

§ 2º Se a área explorada for superior a 1.000 ha (mil hectares), a pena será aumentada de 1 (um) ano por milhar de hectare. (Acrescentado(a) pelo(a) Lei nº 11.284, de 2006)

Art. 51. Comercializar motosserra ou utilizá-la em florestas e nas demais formas de vegetação, sem licença ou registro da autoridade competente:

Pena - detenção, de três meses a um ano, e multa.

Art. 52. Penetrar em Unidades de Conservação conduzindo substâncias ou instrumentos próprios para caça ou para exploração de produtos ou subprodutos florestais, sem licença da autoridade competente:

Pena - detenção, de seis meses a um ano, e multa.

Art. 53. Nos crimes previstos nesta Seção, a pena é aumentada de um sexto a um terço se:

I - do fato resulta a diminuição de águas naturais, a erosão do solo ou a modificação do regime climático;

II - o crime é cometido:

- a) no período de queda das sementes;
- b) no período de formação de vegetações;
- c) contra espécies raras ou ameaçadas de extinção, ainda que a ameaça ocorra somente no local da infração;
- d) em época de seca ou inundação;
- e) durante a noite, em domingo ou feriado.

Seção III

Da Poluição e outros Crimes Ambientais

Art. 54. Causar poluição de qualquer natureza em níveis tais que resultem ou possam resultar em danos à saúde humana, ou que provoquem a mortandade de animais ou a destruição significativa da flora:

Pena - reclusão, de um a quatro anos, e multa.

§ 1º Se o crime é culposo:

Pena - detenção, de seis meses a um ano, e multa.

§ 2º Se o crime:

I - tornar uma área, urbana ou rural, imprópria para a ocupação humana;

II - causar poluição atmosférica que provoque a retirada, ainda que momentânea, dos habitantes das áreas afetadas, ou que cause danos diretos à saúde da população;

III - causar poluição hídrica que torne necessária a interrupção do abastecimento público de água de uma comunidade;

IV - dificultar ou impedir o uso público das praias;

V - ocorrer por lançamento de resíduos sólidos, líquidos ou gasosos, ou detritos, óleos ou substâncias oleosas, em desacordo com as exigências estabelecidas em leis ou regulamentos:

Pena - reclusão, de um a cinco anos.

§ 3º Incorre nas mesmas penas previstas no parágrafo anterior quem deixar de adotar, quando assim o exigir a autoridade competente, medidas de precaução em caso de risco de dano ambiental grave ou irreversível.

Art. 55. Executar pesquisa, lavra ou extração de recursos minerais sem a competente autorização, permissão, concessão ou licença, ou em desacordo com a obtida:

Pena - detenção, de seis meses a um ano, e multa.

Parágrafo único. Nas mesmas penas incorre quem deixa de recuperar a área pesquisada ou explorada, nos termos da autorização, permissão, licença, concessão ou determinação do órgão competente.

Art. 56. Produzir, processar, embalar, importar, exportar, comercializar, fornecer, transportar, armazenar, guardar, ter em depósito ou usar produto ou substância tóxica, perigosa ou nociva à saúde humana ou ao meio ambiente, em desacordo com as exigências estabelecidas em leis ou nos seus regulamentos:

Pena - reclusão, de um a quatro anos, e multa.

§ 1º Nas mesmas penas incorre quem abandona os produtos ou substâncias referidos no caput, ou os utiliza em desacordo com as normas de segurança.

§ 2º Se o produto ou a substância for nuclear ou radioativa, a pena é aumentada de um sexto a um terço.

§ 3º Se o crime é culposo:

Pena - detenção, de seis meses a um ano, e multa.

Art. 57. (VETADO)

Art. 58. Nos crimes dolosos previstos nesta Seção, as penas serão aumentadas:

I - de um sexto a um terço, se resulta dano irreversível à flora ou ao meio ambiente em geral;

II - de um terço até a metade, se resulta lesão corporal de natureza grave em outrem;

III - até o dobro, se resultar a morte de outrem.

Parágrafo único. As penalidades previstas neste artigo somente serão aplicadas se do fato não resultar crime mais grave.

Art. 59. (VETADO)

Art. 60. Construir, reformar, ampliar, instalar ou fazer funcionar, em qualquer parte do território nacional, estabelecimentos, obras ou serviços potencialmente poluidores, sem licença ou autorização dos órgãos ambientais competentes, ou contrariando as normas legais e regulamentares pertinentes:

Pena - detenção, de um a seis meses, ou multa, ou ambas as penas cumulativamente.

Art. 61. Disseminar doença ou praga ou espécies que possam causar dano à agricultura, à pecuária, à fauna, à flora ou aos ecossistemas:

Pena - reclusão, de um a quatro anos, e multa.

SEÇÃO IV DOS CRIMES CONTRA O ORDENAMENTO URBANO E O PATRIMÔNIO CULTURAL

Art. 62. Destruir, inutilizar ou deteriorar:

I - bem especialmente protegido por lei, ato administrativo ou decisão judicial;

II - arquivo, registro, museu, biblioteca, pinacoteca, instalação científica ou similar protegido por lei, ato administrativo ou decisão judicial:

Pena - reclusão, de um a três anos, e multa.

Parágrafo único. Se o crime for culposo, a pena é de seis meses a um ano de detenção, sem prejuízo da multa.

Art. 63. Alterar o aspecto ou estrutura de edificação ou local especialmente protegido por lei, ato administrativo ou decisão judicial, em razão de seu valor paisagístico, ecológico, turístico, artístico, histórico, cultural, religioso, arqueológico, etnográfico ou monumental, sem autorização da autoridade competente ou em desacordo com a concedida:

Pena - reclusão, de um a três anos, e multa.

Art. 64. Promover construção em solo não edificável, ou no seu entorno, assim considerado em razão de seu valor paisagístico, ecológico, artístico, turístico, histórico, cultural, religioso, arqueológico, etnográfico ou monumental, sem autorização da autoridade competente ou em desacordo com a concedida:

Pena - detenção, de seis meses a um ano, e multa.

Art. 65. Pichar, grafitar ou por outro meio conspurcar edificação ou monumento urbano:

Pena - detenção, de três meses a um ano, e multa.

Parágrafo único. Se o ato for realizado em monumento ou coisa tombada em virtude de seu valor artístico, arqueológico ou histórico, a pena é de seis meses a um ano de detenção, e multa.

SEÇÃO V DOS CRIMES CONTRA A ADMINISTRAÇÃO AMBIENTAL

Art. 66. Fazer o funcionário público afirmação falsa ou enganosa, omitir a verdade, sonegar informações ou dados técnico-científicos em procedimentos de autorização ou de licenciamento ambiental:

Pena - reclusão, de um a três anos, e multa.

Art. 67. Conceder o funcionário público licença, autorização ou permissão em desacordo com as normas ambientais, para as atividades, obras ou serviços cuja realização depende de ato autorizativo do Poder Público:

Pena - detenção, de um a três anos, e multa.

Parágrafo único. Se o crime é culposo, a pena é de três meses a um ano de detenção, sem prejuízo da multa.

Art. 68. Deixar, aquele que tiver o dever legal ou contratual de fazê-lo, de cumprir obrigação de relevante interesse ambiental:

Pena - detenção, de um a três anos, e multa.

Parágrafo único. Se o crime é culposo, a pena é de três meses a um ano, sem prejuízo da multa.

Art. 69. Obstar ou dificultar a ação fiscalizadora do Poder Público no trato de questões ambientais:

Pena - detenção, de um a três anos, e multa.

Art. 69-A. Elaborar ou apresentar, no licenciamento, concessão florestal ou qualquer outro procedimento administrativo, estudo, laudo ou relatório ambiental total ou parcialmente falso ou enganoso, inclusive por omissão: (Acrescentado(a) pelo(a) Lei nº 11.284, de 2006)

Pena - reclusão, de 3 (três) a 6 (seis) anos, e multa. (Acrescentado(a) pelo(a) Lei nº 11.284, de 2006)

§ 1º Se o crime é culposo: (Acrescentado(a) pelo(a) Lei nº 11.284, de 2006)

Pena - detenção, de 1 (um) a 3 (três) anos. (Acrescentado(a) pelo(a) Lei nº 11.284, de 2006)

§ 2º A pena é aumentada de 1/3 (um terço) a 2/3 (dois terços), se há dano significativo ao meio ambiente, em decorrência do uso da informação falsa, incompleta ou enganosa. (Acrescentado(a) pelo(a) Lei nº 11.284, de 2006).

CAPÍTULO VI DA INFRAÇÃO ADMINISTRATIVA

Art. 70. Considera-se infração administrativa ambiental toda ação ou omissão que viole as regras jurídicas de uso, gozo, promoção, proteção e recuperação do meio ambiente.

§ 1º São autoridades competentes para lavrar auto de infração ambiental e instaurar processo administrativo os funcionários de órgãos ambientais integrantes do Sistema Nacional de Meio Ambiente-SISNAMA, designados para as atividades de fiscalização, bem como os agentes das Capitania dos Portos, do Ministério da Marinha.

§ 2º Qualquer pessoa, constatando infração ambiental, poderá dirigir representação às autoridades relacionadas no parágrafo anterior, para efeito do exercício do seu poder de polícia.

§ 3º A autoridade ambiental que tiver conhecimento de infração ambiental é obrigada a promover a sua apuração imediata, mediante processo administrativo próprio, sob pena de co-responsabilidade.

§ 4º As infrações ambientais são apuradas em processo administrativo próprio, assegurado o direito de ampla defesa e o contraditório, observadas as disposições desta lei.

Art. 71. O processo administrativo para apuração de infração ambiental deve observar os seguintes prazos máximos:

I - vinte dias para o infrator oferecer defesa ou impugnação contra o auto de infração, contados da data da ciência da autuação;

II - trinta dias para a autoridade competente julgar o auto de infração, contados da data da sua lavratura, apresentada ou não a defesa ou impugnação;

III - vinte dias para o infrator recorrer da decisão condenatória à instância superior do SISNAMA, ou à Diretoria de Portos e Costas, do Ministério da Marinha, de acordo com o tipo de autuação;

IV - cinco dias para o pagamento de multa, contados da data do recebimento da notificação.

Art. 72. As infrações administrativas são punidas com as seguintes sanções, observado o disposto no art. 6º:

- I - advertência;
- II - multa simples;
- III - multa diária;
- IV - apreensão dos animais, produtos e subprodutos da fauna e flora, instrumentos, petrechos, equipamentos ou veículos de qualquer natureza utilizados na infração;
- V - destruição ou inutilização do produto;
- VI - suspensão de venda e fabricação do produto;
- VII - embargo de obra ou atividade;
- VIII - demolição de obra;
- IX - suspensão parcial ou total de atividades;
- X - (VETADO)
- XI - restritiva de direitos.

§ 1º Se o infrator cometer, simultaneamente, duas ou mais infrações, ser-lhe-ão aplicadas, cumulativamente, as sanções a elas cominadas.

§ 2º A advertência será aplicada pela inobservância das disposições desta Lei e da legislação em vigor, ou de preceitos regulamentares, sem prejuízo das demais sanções previstas neste artigo.

§ 3º A multa simples será aplicada sempre que o agente, por negligência ou dolo:

- I - advertido por irregularidades que tenham sido praticadas, deixar de saná-las, no prazo assinalado por órgão competente do SISNAMA ou pela Capitania dos Portos, do Ministério da Marinha;
- II - opuser embaraço à fiscalização dos órgãos do SISNAMA ou da Capitania dos Portos, do Ministério da Marinha.

§ 4º A multa simples pode ser convertida em serviços de preservação, melhoria e recuperação da qualidade do meio ambiente.

§ 5º A multa diária será aplicada sempre que o cometimento da infração se prolongar no tempo.

§ 6º A apreensão e destruição referidas nos incisos IV e V do caput obedecerão ao disposto no art. 25 desta Lei.

§ 7º As sanções indicadas nos incisos VI a IX do caput serão aplicadas quando o produto, a obra, a atividade ou o estabelecimento não estiverem obedecendo às prescrições legais ou regulamentares.

§ 8º As sanções restritivas de direito são:

- I - suspensão de registro, licença ou autorização;
- II - cancelamento de registro, licença ou autorização;
- III - perda ou restrição de incentivos e benefícios fiscais;
- IV - perda ou suspensão da participação em linhas de financiamento em estabelecimentos oficiais de crédito;

V - proibição de contratar com a Administração Pública, pelo período de até três anos.

Art. 73. Os valores arrecadados em pagamento de multas por infração ambiental serão revertidos ao Fundo Nacional do Meio Ambiente, criado pela Lei nº 7.797, de 10 de julho de 1989, Fundo Naval, criado pelo Decreto nº 20.923, de 8 de janeiro de 1932, fundos estaduais ou municipais de meio ambiente, ou correlatos, conforme dispuser o órgão arrecadador.

Art. 74. A multa terá por base a unidade, hectare, metro cúbico, quilograma ou outra medida pertinente, de acordo com o objeto jurídico lesado.

Art. 75. O valor da multa de que trata este Capítulo será fixado no regulamento desta Lei e corrigido periodicamente, com base nos índices estabelecidos na legislação pertinente, sendo o mínimo de R\$ 50,00 (cinquenta reais) e o máximo de R\$ 50.000.000,00 (cinquenta milhões de reais).

Art. 76. O pagamento de multa imposta pelos Estados, Municípios, Distrito Federal ou Territórios substitui a multa federal na mesma hipótese de incidência.

CAPÍTULO VII DA COOPERAÇÃO INTERNACIONAL PARA A PRESERVAÇÃO DO MEIO AMBIENTE

Art. 77. Resguardados a soberania nacional, a ordem pública e os bons costumes, o governo brasileiro prestará, no que concerne ao meio ambiente, a necessária cooperação a outro país, sem qualquer ônus, quando solicitado para:

- I - produção de prova;
- II - exame de objetos e lugares;
- III - informações sobre pessoas e coisas;
- IV - presença temporária da pessoa presa, cujas declarações tenham relevância para a decisão de uma causa;
- V - outras formas de assistência permitidas pela legislação em vigor ou pelos tratados de que o Brasil seja parte.

§ 1º A solicitação de que trata este artigo será dirigida ao Ministério da Justiça, que a remeterá, quando necessário, ao órgão judiciário competente para decidir a seu respeito, ou a encaminhá-la à autoridade capaz de atendê-la.

§ 2º A solicitação deverá conter:

- I - o nome e a qualificação da autoridade solicitante;
- II - o objeto e o motivo de sua formulação;
- III - a descrição sumária do procedimento em curso no país solicitante;
- IV - a especificação da assistência solicitada;
- V - a documentação indispensável ao seu esclarecimento, quando for o caso.

Art. 78. Para a consecução dos fins visados nesta lei e especialmente para a reciprocidade da cooperação internacional, deve ser mantido sistema de comunicações apto a facilitar o intercâmbio rápido e seguro de informações com órgãos de outros países.

CAPÍTULO VIII DISPOSIÇÕES FINAIS

Art. 79. Aplicam-se subsidiariamente a esta lei as disposições do Código Penal e do Código de Processo Penal.

Art. 79-A. Para o cumprimento do disposto nesta lei, os órgãos ambientais integrantes do SISNAMA, responsáveis pela execução de programas e projetos e pelo controle e fiscalização dos estabelecimentos e das atividades suscetíveis de degradarem a qualidade ambiental, ficam autorizados a celebrar, com força de título executivo extrajudicial, termo de compromisso com pessoas físicas ou jurídicas responsáveis pela construção, instalação, ampliação e funcionamento de estabelecimentos e atividades utilizadores de recursos ambientais, considerados efetiva ou potencialmente poluidores. (Acréscitado(a) pelo(a) Medida Provisória nº 1.710-1, de 1998 e convalidado(a) pelo(a) Medida Provisória nº 2.163-41, de 2001)

§ 1º O termo de compromisso a que se refere este artigo destinar-se-á, exclusivamente, a permitir que as pessoas físicas e jurídicas mencionadas no caput possam promover as necessárias correções de suas atividades, para o atendimento das exigências impostas pelas autoridades ambientais competentes, sendo obrigatório que o respectivo instrumento disponha sobre: (Acréscitado(a) pelo(a) Medida Provisória nº 1.710-1, de 1998 e convalidado(a) pelo(a) Medida Provisória nº 2.163-41, de 2001)

I - o nome, a qualificação e o endereço das partes compromissadas e dos respectivos representantes legais; (Acréscitado(a) pelo(a) Medida Provisória nº 1.710-1, de 1998 e convalidado(a) pelo(a) Medida Provisória nº 2.163-41, de 2001)

II - o prazo de vigência do compromisso, que, em função da complexidade das obrigações nele fixadas, poderá variar entre o mínimo de noventa dias e o máximo de três anos, com possibilidade de prorrogação por igual período; (Acréscitado(a) pelo(a) Medida Provisória nº 1.710-1, de

1998 e convalidado(a) pelo(a) Medida Provisória nº 2.163-41, de 2001)

III - a descrição detalhada de seu objeto, o valor do investimento previsto e o cronograma físico de execução e de implantação das obras e serviços exigidos, com metas trimestrais a serem atingidas; (Acrescentado(a) pelo(a) Medida Provisória nº 1.710-1, de 1998 e convalidado(a) pelo(a) Medida Provisória nº 2.163-41, de 2001)

IV - as multas que podem ser aplicadas à pessoa física ou jurídica compromissada e os casos de rescisão, em decorrência do não-cumprimento das obrigações nele pactuadas; (Acrescentado(a) pelo(a) Medida Provisória nº 1.710-1, de 1998 e convalidado(a) pelo(a) Medida Provisória nº 2.163-41, de 2001)

V - o valor da multa de que trata o inciso anterior não poderá ser superior ao valor do investimento previsto; (Acrescentado(a) pelo(a) Medida Provisória nº 1.710-1, de 1998 e convalidado(a) pelo(a) Medida Provisória nº 2.163-41, de 2001)

VI - o foro competente para dirimir litígios entre as partes. (Acrescentado(a) pelo(a) Medida Provisória nº 1.710-1, de 1998 e convalidado(a) pelo(a) Medida Provisória nº 2.163-41, de 2001)

§ 2º No tocante aos empreendimentos em curso até o dia 30 de março de 1998, envolvendo construção, instalação, ampliação e funcionamento de estabelecimentos e atividades utilizadoras de recursos ambientais, considerados efetiva ou potencialmente poluidores, a assinatura do termo de compromisso deverá ser requerida pelas pessoas físicas e jurídicas interessadas, até o dia 31 de dezembro de 1998, mediante requerimento escrito protocolizado junto aos órgãos competentes do SISNAMA, devendo ser firmado pelo dirigente máximo do estabelecimento. (Acrescentado(a) pelo(a) Medida Provisória nº 1.710-1, de 1998 e convalidado(a) pelo(a) Medida Provisória nº 2.163-41, de 2001)

§ 3º Da data da protocolização do requerimento previsto no parágrafo anterior e enquanto perdurar a vigência do correspondente termo de com-

promisso, ficarão suspensas, em relação aos fatos que deram causa à celebração do instrumento, a aplicação de sanções administrativas contra a pessoa física ou jurídica que o houver firmado. (Acrescentado(a) pelo(a) Medida Provisória nº 1.710-1, de 1998 e convalidado(a) pelo(a) Medida Provisória nº 2.163-41, de 2001)

§ 4º A celebração do termo de compromisso de que trata este artigo não impede a execução de eventuais multas aplicadas antes da protocolização do requerimento. (Acrescentado(a) pelo(a) Medida Provisória nº 1.710-1, de 1998 e convalidado(a) pelo(a) Medida Provisória nº 2.163-41, de 2001)

§ 5º Considera-se rescindido de pleno direito o termo de compromisso, quando descumprida qualquer de suas cláusulas, ressalvado o caso fortuito ou de força maior. (Acrescentado(a) pelo(a) Medida Provisória nº 1.710-1, de 1998 e convalidado(a) pelo(a) Medida Provisória nº 2.163-41, de 2001)

§ 6º O termo de compromisso deverá ser firmado em até noventa dias, contados da protocolização do requerimento. (Acrescentado(a) pelo(a) Medida Provisória nº 1.710-1, de 1998 e convalidado(a) pelo(a) Medida Provisória nº 2.163-41, de 2001)

§ 7º O requerimento de celebração do termo de compromisso deverá conter as informações necessárias à verificação da sua viabilidade técnica e jurídica, sob pena de indeferimento do plano. (Acrescentado(a) pelo(a) Medida Provisória nº 1.710-1, de 1998 e convalidado(a) pelo(a) Medida Provisória nº 2.163-41, de 2001)

§ 8º Sob pena de ineficácia, os termos de compromisso deverão ser publicados no órgão oficial competente, mediante extrato. (Acrescentado(a) pelo(a) Medida Provisória nº 1.710-1, de 1998 e convalidado(a) pelo(a) Medida Provisória nº 2.163-41, de 2001)

Art. 80. O Poder Executivo regulamentará esta Lei no prazo de noventa dias a contar de sua publicação.

Art. 81. (VETADO)

Art. 82. Revogam-se as disposições em contrário.

Decreto nº 3.179, de 21 de setembro de 1999

Dispõe sobre a especificação das sanções aplicáveis às condutas e atividades lesivas ao meio ambiente, e dá outras providências.

O PRESIDENTE DA REPÚBLICA, no uso da atribuição que lhe confere o art. 84, inciso IV, da Constituição, e tendo em vista o disposto no Capítulo VI da Lei nº 9.605, de 12 de fevereiro de 1998, nos §§ 2º e 3º do art. 16, nos arts. 19 e 27 e nos §§ 1º e 2º do art. 44 da Lei nº 4.771, de 15 de setembro de 1965, nos arts. 2º, 3º, 14 e 17 da Lei nº 5.197, de 3 de janeiro de 1967, no inciso IV do art. 14 e no inciso II do art. 17 da Lei nº 6.938, de 31 de agosto de 1981, no art. 1º da Lei nº 7.643, de 18 de dezembro de 1987, no art. 1º da Lei nº 7.679, de 23 de novembro de 1988, no § 2º do art. 3º e no art. 8º da Lei nº 7.802, de 11 de julho de 1989, nos arts. 4º, 5º, 6º e 13 da Lei nº 8.723, de 28 de outubro de 1993, e nos arts. 11, 34 e 46 do Decreto-Lei nº 221, de 28 de fevereiro de 1967,

DECRETA:

CAPÍTULO I DAS DISPOSIÇÕES PRELIMINARES

Art. 1º Toda ação ou omissão que viole as regras jurídicas de uso, gozo, promoção, proteção e recuperação do meio ambiente é considerada infração administrativa ambiental e será punida com as sanções do presente diploma legal, sem prejuízo da aplicação de outras penalidades previstas na legislação.

Art. 2º As infrações administrativas são punidas com as seguintes sanções:

I - advertência;

II - multa simples;

III - multa diária;

IV - apreensão dos animais, produtos e subprodutos da fauna e flora, instrumentos, petrechos, equipamentos ou veículos de qualquer natureza

utilizados na infração;

V - destruição ou inutilização do produto;

VI - suspensão de venda e fabricação do produto;

VII - embargo de obra ou atividade;

VIII - demolição de obra;

IX - suspensão parcial ou total das atividades;

X - restritiva de direitos; e

XI - reparação dos danos causados.

§ 1º Se o infrator cometer, simultaneamente, duas ou mais infrações, ser-lhe-ão aplicadas, cumulativamente, as sanções a elas cominadas.

§ 2º A advertência será aplicada pela inobservância das disposições deste decreto e da legislação em vigor, sem prejuízo das demais sanções previstas neste artigo.

§ 3º A multa simples será aplicada sempre que o agente, por negligência ou dolo:

I - advertido, por irregularidades, que tenham sido praticadas, deixar de saná-las, no prazo assinalado por órgão competente do Sistema Nacional do Meio Ambiente-SISNAMA ou pela Capitania dos Portos do Comando da Marinha;

II - opuser embaraço à fiscalização dos órgãos do SISNAMA ou da Capitania dos Portos do Comando da Marinha.

§ 4º A multa simples pode ser convertida em serviços de preservação, melhoria e recuperação da qualidade do meio ambiente.

§ 5º A multa diária será aplicada sempre que o cometimento da infração se prolongar no tempo, até a sua efetiva cessação ou regularização da situação mediante a celebração, pelo infrator, de termo de compromisso de reparação de dano.

§ 6º A apreensão, destruição ou inutilização, referidas nos incisos IV e V do caput deste artigo, obedecerão ao seguinte:

I - os animais, produtos, subprodutos, instrumentos, petrechos, equipamentos, veículos e embarcações de pesca, objeto de infração administrativa serão apreendidos, lavrando-se os respectivos termos;

II - os animais apreendidos terão a seguinte destinação:

a) libertados em seu habitat natural, após verificação da sua adaptação às condições de vida silvestre;

b) entregues a jardins zoológicos, fundações ambientalistas ou entidades assemelhadas, desde que fiquem sob a responsabilidade de técnicos habilitados; ou

c) na impossibilidade de atendimento imediato das condições previstas nas alíneas anteriores, o órgão ambiental autuante poderá confiar os animais a fiel depositário na forma dos arts. 1.265 a 1.282 da Lei nº 3.071, de 1º de janeiro de 1916, até implementação dos termos antes mencionados;

III - os produtos e subprodutos perecíveis ou a madeira apreendidos pela fiscalização serão avaliados e doados pela autoridade competente às instituições científicas, hospitalares, penais, militares, públicas e outras com fins beneficentes, bem como às comunidades carentes, lavrando-se os respectivos termos, sendo que, no caso de produtos da fauna não perecíveis, os mesmos serão destruídos ou doados a instituições científicas, culturais ou educacionais;

IV - os produtos e subprodutos de que tratam os incisos anteriores, não retirados pelo beneficiário no prazo estabelecido no documento de doação, sem justificativa, serão objeto de nova doação ou leilão a critério do órgão ambiental, revertendo os recursos arrecadados para a preservação, melhoria e qualidade do meio ambiente, correndo os custos operacionais de depósito, remoção,

transporte, beneficiamento e demais encargos legais à conta do beneficiário;

V - os equipamentos, os petrechos e os demais instrumentos utilizados na prática da infração serão vendidos pelo órgão responsável pela apreensão, garantida a sua descaracterização por meio da reciclagem;

VI - caso os instrumentos a que se refere o inciso anterior tenham utilidade para uso nas atividades dos órgãos ambientais e de entidades científicas, culturais, educacionais, hospitalares, penais, militares, públicas e outras entidades com fins beneficentes, serão doados a estas, após prévia avaliação do órgão responsável pela apreensão;

VII - tratando-se de apreensão de substâncias ou produtos tóxicos, perigosos ou nocivos à saúde humana ou ao meio ambiente, as medidas a serem adotadas, seja destinação final ou destruição, serão determinadas pelo órgão competente e correrão às expensas do infrator;

VIII - os veículos e as embarcações utilizados na prática da infração, apreendidos pela autoridade ambiental competente, poderão ser confiados a fiel depositário até a sua alienação; (Redação dada pelo(a) Decreto nº 5.523, de 2005)

IX - fica proibida a transferência a terceiros, a qualquer título, dos animais, produtos, subprodutos, instrumentos, petrechos, equipamentos, veículos e embarcações de pesca, de que trata este parágrafo, salvo na hipótese de autorização da autoridade competente;

X - a autoridade competente encaminhará cópia dos termos de que trata este parágrafo ao Ministério Público, para conhecimento.

§ 7º As sanções indicadas nos incisos VI, VII e IX do caput deste artigo serão aplicadas quando o produto, a obra, a atividade ou o estabelecimento não estiverem obedecendo às determinações legais ou regulamentares.

§ 8º A determinação da demolição de obra de que trata o inciso VIII do caput deste artigo, será de competência da autoridade do órgão ambien-

tal integrante do SISNAMA, a partir da efetiva constatação pelo agente atuante da gravidade do dano decorrente da infração.

§ 9º As sanções restritivas de direito aplicáveis às pessoas físicas ou jurídicas são:

I - suspensão de registro, licença, permissão ou autorização;

II - cancelamento de registro, licença, permissão ou autorização;

III - perda ou restrição de incentivos e benefícios fiscais;

IV - perda ou suspensão da participação em linhas de financiamento em estabelecimentos oficiais de crédito; e

V - proibição de contratar com a Administração Pública, pelo período de até três anos.

§ 10. Independentemente de existência de culpa, é o infrator obrigado à reparação do dano causado ao meio ambiente, afetado por sua atividade.

§ 11. Nos casos de desmatamento ilegal de vegetação natural, o agente atuante, verificando a necessidade, embargará a prática de atividades econômicas na área ilegalmente desmatada simultaneamente à lavratura do auto de infração.

§ 12. O embargo do Plano de Manejo Florestal Sustentável - PMFS não exonera seu detentor da execução de atividades de manutenção ou recuperação da floresta, permanecendo o Termo de Responsabilidade de Manutenção da Floresta válido até o prazo final da vigência estabelecida no PMFS.

Art. 3º Reverterão ao Fundo Nacional do Meio Ambiente-FNMA, dez por cento dos valores arrecadados em pagamento de multas aplicadas pelo órgão ambiental federal, podendo o referido percentual ser alterado, a critério dos demais órgãos arrecadadores.

Art. 4º A multa terá por base a unidade, o hectare, o metro cúbico, o quilograma ou outra medida pertinente, de acordo com o objeto jurídico lesado.

Art. 5º O valor da multa de que trata este decreto será corrigido, periodicamente, com base nos índices estabelecidos na legislação pertinente, sendo o mínimo de R\$ 50,00 (cinquenta reais), e o máximo de R\$ 50.000.000,00 (cinquenta milhões de reais).

Art. 6º O agente atuante, ao lavrar o auto-de- infração, indicará a multa prevista para a conduta, bem como, se for o caso, as demais sanções estabelecidas neste decreto, observando:

I - a gravidade dos fatos, tendo em vista os motivos da infração e suas conseqüências para a saúde pública e para o meio ambiente;

II - os antecedentes do infrator, quanto ao cumprimento da legislação de interesse ambiental; e

III - a situação econômica do infrator.

Art. 7º A autoridade competente deve, de ofício ou mediante provocação, independentemente do recolhimento da multa aplicada, majorar, manter ou minorar o seu valor, respeitados os limites estabelecidos nos artigos infringidos, observando os incisos do artigo anterior.

Parágrafo único. A autoridade competente, ao analisar o processo administrativo de auto-de- infração, observará, no que couber, o disposto nos arts. 14 e 15 da Lei nº 9.605, de 12 de fevereiro de 1998.

Art. 8º O pagamento de multa por infração ambiental imposta pelos Estados, Municípios, Distrito Federal ou Territórios substitui a aplicação de penalidade pecuniária pelo órgão federal, em decorrência do mesmo fato, respeitados os limites estabelecidos neste decreto.

Art. 9º O cometimento de nova infração por agente beneficiado com a conversão de multa simples em prestação de serviços de preservação, melhoria e recuperação da qualidade do meio ambiente, implicará a aplicação de multa em dobro do valor daquela anteriormente imposta.

Art. 10. Constitui reincidência a prática de nova infração ambiental cometida pelo mesmo agente no período de três anos, classificada como:

I - específica: cometimento de infração da mesma natureza; ou

II - genérica: o cometimento de infração ambiental de natureza diversa.

Parágrafo único. No caso de reincidência específica ou genérica, a multa a ser imposta pela prática da nova infração terá seu valor aumentado ao triplo e ao dobro, respectivamente.

CAPÍTULO II DAS SANÇÕES APLICÁVEIS ÀS INFRAÇÕES COMETIDAS CONTRA O MEIO AMBIENTE

SEÇÃO I DAS SANÇÕES APLICÁVEIS ÀS INFRAÇÕES CONTRA A FAUNA

Art. 11. Matar, perseguir, caçar, apanhar, utilizar espécimes da fauna silvestre, nativos ou em rota migratória, sem a devida permissão, licença ou autorização da autoridade competente, ou em desacordo com a obtida:

Multa de R\$ 500,00 (quinhentos reais), por unidade com acréscimo por exemplar excedente de:

I - R\$ 5.000,00 (cinco mil reais), por unidade de espécie constante da lista oficial de fauna brasileira ameaçada de extinção e do Anexo I da Comércio Internacional das Espécies da Flora e Fauna Selvagens em Perigo de Extinção-CITES; e

II - R\$ 3.000,00 (três mil reais), por unidade de espécie constante da lista oficial de fauna brasileira ameaçada de extinção e do Anexo II da CITES.

§ 1º Incorre nas mesmas multas:

I - quem impede a procriação da fauna, sem licença, autorização ou em desacordo com a obtida;

II - quem modifica, danifica ou destrói ninho, abrigo ou criadouro natural; ou

III - quem vende, expõe à venda, exporta ou adquire, guarda, tem em cativeiro ou depósito,

utiliza ou transporta ovos, larvas ou espécimes da fauna silvestre nativa ou em rota migratória, bem como produtos e objetos dela oriundos, provenientes de criadouros não autorizados ou sem a devida permissão, licença ou autorização da autoridade competente.

§ 2º No caso de guarda doméstica de espécime silvestre não considerada ameaçada de extinção, pode a autoridade competente, considerando as circunstâncias, deixar de aplicar a multa, nos termos do § 2º do art. 29 da Lei nº 9.605, de 1998.

§ 3º No caso de guarda de espécime silvestre, deve a autoridade competente deixar de aplicar as sanções previstas neste Decreto, quando o agente espontaneamente entregar os animais ao órgão ambiental competente.

§ 4º São espécimes da fauna silvestre todos aqueles pertencentes às espécies nativas, migratórias e quaisquer outras, aquáticas ou terrestres, que tenham todo ou parte de seu ciclo de vida ocorrendo dentro dos limites do território brasileiro ou em águas jurisdicionais brasileiras.

Art. 12. Introduzir espécime animal no país, sem parecer técnico oficial favorável e licença expedida pela autoridade competente:

Multa de R\$ 2.000,00 (dois mil reais), com acréscimo por exemplar excedente de:

I - R\$ 200,00 (duzentos reais), por unidade;

II - R\$ 5.000,00 (cinco mil reais), por unidade de espécie constante da lista oficial de fauna brasileira ameaçada de extinção e do Anexo I da CITES; e

III - R\$ 3.000,00 (três mil reais), por unidade de espécie constante da lista oficial de fauna brasileira ameaçada de extinção e do Anexo II da CITES.

Art. 13. Exportar para o exterior peles e couros de anfíbios e répteis em bruto, sem autorização da autoridade competente:

Multa de R\$ 2.000,00 (dois mil reais), com acréscimo por exemplar excedente de:

I - R\$ 200,00 (duzentos reais), por unidade;

II - R\$ 5.000,00 (cinco mil reais), por unidade de espécie constante da lista oficial de fauna brasileira ameaçada de extinção e do Anexo I da CITES; e

III - R\$ 3.000,00 (três mil reais), por unidade de espécie constante da lista oficial de fauna brasileira ameaçada de extinção e do Anexo II da CITES.

Art. 14. Coletar material zoológico para fins científicos sem licença especial expedida pela autoridade competente:

Multa de R\$ 200,00 (duzentos reais), com acréscimo por exemplar excedente de:

I - R\$ 50,00 (cinquenta reais), por unidade;

II - R\$ 5.000,00 (cinco mil reais), por unidade de espécie constante da lista oficial de fauna brasileira ameaçada de extinção e do Anexo I da CITES;

III - R\$ 3.000,00 (três mil reais), por unidade de espécie constante da lista oficial de fauna brasileira ameaçada de extinção e do Anexo II da CITES.

Parágrafo único. Incorre nas mesmas multas:

I - quem utilizar, para fins comerciais ou esportivos, as licenças especiais a que se refere este artigo; e

II - a instituição científica, oficial ou oficializada, que deixar de dar ciência ao órgão público federal competente das atividades dos cientistas licenciados no ano anterior.

Art. 15. Praticar caça profissional no país:

Multa de R\$ 5.000,00 (cinco mil reais), com acréscimo por exemplar excedente de:

I - R\$ 500,00 (quinhentos reais), por unidade;

II - R\$ 10.000,00 (dez mil reais), por unidade de espécie constante da lista oficial de fauna brasileira ameaçada de extinção e do Anexo I da CITES; e

III - R\$ 5.000,00 (cinco mil reais), por unidade de espécie constante da lista oficial de fauna brasileira

ameaçada de extinção e do Anexo II da CITES.

Art. 16. Comercializar produtos e objetos que impliquem a caça, perseguição, destruição ou apanha de espécimes da fauna silvestre:

Multa de R\$ 1.000,00 (mil reais), com acréscimo de R\$ 200,00 (duzentos reais), por exemplar excedente.

Art. 17. Praticar ato de abuso, maus-tratos, ferir ou mutilar animais silvestres, domésticos ou domesticados, nativos ou exóticos:

Multa de R\$ 500,00 (quinhentos reais) a R\$ 2.000,00 (dois mil reais), com acréscimo por exemplar excedente:

I - R\$ 200,00 (duzentos reais), por unidade;

II - R\$ 10.000,00 (dez mil reais), por unidade de espécie constante da lista oficial de fauna brasileira ameaçada de extinção e do Anexo I da CITES; e

III - R\$ 5.000,00 (cinco mil reais), por unidade de espécie constante da lista oficial de fauna brasileira ameaçada de extinção e do Anexo II da CITES.

Parágrafo único. Incorre nas mesmas multas, quem realiza experiência dolorosa ou cruel em animal vivo, ainda que para fins didáticos ou científicos, quando existirem recursos alternativos.

Art. 18. Provocar, pela emissão de efluentes ou carreamento de materiais, o perecimento de espécimes da fauna aquática existentes em rios, lagos, açudes, lagoas, baías ou águas jurisdicionais brasileiras:

Multa de R\$ 5.000,00 (cinco mil reais) a R\$ 1.000.000,00 (um milhão de reais).

Parágrafo único. Incorre nas mesmas multas, quem:

I - causa degradação em viveiros, açudes ou estações de aquicultura de domínio público;

II - explora campos naturais de invertebrados aquáticos e algas, sem licença, permissão ou autorização da autoridade competente; e

III - fundeia embarcações ou lança detritos de qualquer natureza sobre bancos de moluscos ou corais, devidamente demarcados em carta náutica.

Art. 19. Pescar em período no qual a pesca seja proibida ou em lugares interditados por órgão competente:

Multa de R\$ 700,00 (setecentos reais) a R\$ 100.000,00 (cem mil reais), com acréscimo de R\$ 10,00 (dez reais), por quilo do produto da pescaria.

Parágrafo único. Incorre nas mesmas multas, quem:

I - pescar espécies que devam ser preservadas ou espécimes com tamanhos inferiores aos permitidos;

II - pescar quantidades superiores às permitidas ou mediante a utilização de aparelhos, petrechos, técnicas e métodos não permitidos; e

III - transportar comercializar, beneficiar ou industrializar espécimes provenientes da coleta, apanha e pesca proibida.

Art. 20. Pescar mediante a utilização de explosivos ou substâncias que, em contato com a água, produzam efeitos semelhantes, ou substâncias tóxicas, ou ainda, por outro meio proibido pela autoridade competente:

Multa de R\$ 700,00 (setecentos reais) a R\$ 100.000,00 (cem mil reais), com acréscimo de R\$ 10,00 (dez reais), por quilo do produto da pescaria.

Art. 21. Exercer pesca sem autorização do órgão ambiental competente:

Multa de R\$ 500,00 (quinhentos reais) a R\$ 2.000,00 (dois mil reais).

Art. 22. Molestar de forma intencional toda espécie de cetáceo em águas jurisdicionais brasileiras:

Multa de R\$ 2.500,00 (dois mil e quinhentos reais).

Art. 23. É proibida a importação ou a exportação de quaisquer espécies aquáticas, em qualquer estágio de evolução, bem como a introdução de espécies nativas ou exóticas em águas jurisdicionais brasileiras, sem autorização do órgão ambiental competente:

Multa de R\$ 3.000,00 (três mil reais) a R\$ 50.000,00 (cinquenta mil reais).

Art. 24. Explorar campos naturais de invertebrados aquáticos e algas, bem como recifes de coral sem autorização do órgão ambiental competente ou em desacordo com a obtida:

Multa de R\$ 500,00 (quinhentos reais) a R\$ 10.000,00 (dez mil reais).

SEÇÃO II

DAS SANÇÕES APLICÁVEIS ÀS INFRAÇÕES CONTRA A FLORA

Art. 25. Destruir ou danificar floresta considerada de preservação permanente, mesmo que em formação, ou utilizá-la com infringência das normas de proteção:

Multa de R\$ 1.500,00 (mil e quinhentos reais) a R\$ 50.000,00 (cinquenta mil reais), por hectare ou fração.

Art. 26. Cortar árvores em floresta considerada de preservação permanente, sem permissão da autoridade competente:

Multa de R\$ 1.500,00 (mil e quinhentos reais) a R\$ 5.000,00 (cinco mil reais), por hectare ou fração, ou R\$ 500,00 (quinhentos reais), por metro cúbico.

Art. 27. Causar dano direto ou indireto às Unidades de Conservação e às áreas de que trata o art. 27 do Decreto nº 99.274, de 6 de junho de 1990, independentemente de sua localização:

Multa de R\$ 200,00 (duzentos reais) a R\$ 50.000,00 (cinquenta mil reais).

Art. 28. Provocar incêndio em mata ou floresta:

Multa de R\$ 1.500,00 (mil e quinhentos reais), por hectare ou fração queimada.

Art. 29. Fabricar, vender, transportar ou soltar balões que possam provocar incêndios nas florestas e demais formas de vegetação, em áreas urbanas ou qualquer tipo de assentamento humano:

Multa de R\$ 1.000,00 (mil reais) a R\$ 10.000,00 (dez mil reais), por unidade.

Art. 30. Extrair de florestas de domínio público ou consideradas de preservação permanente, sem prévia autorização, pedra, areia, cal ou qualquer espécie de minerais:

Multa simples de R\$ 1.500,00 (mil e quinhentos reais), por hectare ou fração.

Art. 31. Cortar ou transformar em carvão madeira de lei, assim classificada em ato do Poder Público, para fins industriais, energéticos ou para qualquer outra exploração, econômica ou não, em desacordo com as determinações legais:

Multa de R\$ 500,00 (quinhentos reais), por metro cúbico.

Art. 32. Receber ou adquirir, para fins comerciais ou industriais, madeira, lenha, carvão e outros produtos de origem vegetal, sem exigir a exibição de licença do vendedor, outorgada pela autoridade competente, e sem munir-se da via que deverá acompanhar o produto até final beneficiamento:

Multa simples de R\$ 100,00 (cem reais) a R\$ 500,00 (quinhentos reais); por unidade, estéreo, quilo, mdc ou metro cúbico.

Parágrafo único. Incorre nas mesmas multas, quem vende, expõe à venda, tem em depósito, transporta ou guarda madeira, lenha, carvão e outros produtos de origem vegetal, sem licença válida para todo o tempo da viagem ou do armazenamento, outorgada pela autoridade competente.

Art. 33. Impedir ou dificultar a regeneração natural de florestas ou demais formas de vegetação:

Multa de R\$ 300,00 (trezentos reais), por hectare ou fração.

Art. 34. Destruir, danificar, lesar ou maltratar, por qualquer modo ou meio, plantas de ornamentação de logradouros públicos ou em propriedade privada alheia:

Multa de R\$ 500,00 (quinhentos reais), por árvore.

Art. 35. Comercializar motosserra ou utilizá-la em floresta ou demais formas de vegetação, sem licença ou registro da autoridade ambiental competente:

Multa simples de R\$ 500,00 (quinhentos reais), por unidade comercializada.

Art. 36. Penetrar em Unidades de Conservação conduzindo substâncias ou instrumentos próprios para caça ou para exploração de produtos ou subprodutos florestais, sem licença da autoridade competente:

Multa de R\$ 1.000,00 (mil reais).

Art. 37. Destruir ou danificar florestas nativas ou plantadas ou vegetação fixadora de dunas, protetora de mangues, objeto de especial preservação:

Multa de R\$ 1.500,00 (mil e quinhentos reais), por hectare ou fração.

Art. 38. Explorar vegetação arbórea de origem nativa, localizada em área de reserva legal ou fora dela, de domínio público ou privado, sem aprovação prévia do órgão ambiental competente ou em desacordo com a aprovação concedida:

Multa de R\$ 100,00 (cem reais) a R\$ 300,00 (trezentos reais), por hectare ou fração, ou por unidade, estéreo, quilo, mdc ou metro cúbico.

Art. 39. Desmatar, a corte raso, área de reserva legal:

Multa de R\$ 5.000,00 (cinco mil reais), por hectare ou fração. (Redação dada pelo(a) Decreto nº 5.523, de 2005)

Parágrafo único. Incorre na mesma multa quem desmatar vegetação nativa em percentual superior ao permitido pela Lei nº 4.771, de 15 de setembro de 1965, ainda que não tenha sido realizada

a averbação da área de reserva legal obrigatória exigida na citada Lei. (Acrescentado(a) pelo(a) Decreto nº 5.523, de 2005)

Art. 40. Fazer uso de fogo em áreas agropastoris sem autorização do órgão competente ou em desacordo com a obtida:

Multa de R\$ 1.000,00 (mil reais), por hectare ou fração.

SEÇÃO III DAS SANÇÕES APLICÁVEIS À POLUIÇÃO E A OUTRAS INFRAÇÕES AMBIENTAIS

Art. 41. Causar poluição de qualquer natureza em níveis tais que resultem ou possam resultar em danos à saúde humana, ou que provoquem a mortandade de animais ou a destruição significativa da flora:

Multa de R\$ 1.000,00 (mil reais) a R\$ 50.000.000,00 (cinquenta milhões de reais), ou multa diária.

§ 1º Incorre nas mesmas multas, quem:

I - tornar uma área, urbana ou rural, imprópria para ocupação humana;

II - causar poluição atmosférica que provoque a retirada, ainda que momentânea, dos habitantes das áreas afetadas, ou que cause danos diretos à saúde da população;

III - causar poluição hídrica que torne necessária a interrupção do abastecimento público de água de uma comunidade;

IV - dificultar ou impedir o uso público das praias;

V - lançar resíduos sólidos, líquidos ou gasosos ou detritos, óleos ou substâncias oleosas em desacordo com as exigências estabelecidas em leis ou regulamentos; e

VI - deixar de adotar, quando assim o exigir a autoridade competente, medidas de precaução em caso de risco de dano ambiental grave ou irreversível.

§ 2º As multas e demais penalidades de que trata este artigo serão aplicadas após laudo técnico

elaborado pelo órgão ambiental competente, identificando a dimensão do dano decorrente da infração.

Art. 42. Executar pesquisa, lavra ou extração de resíduos minerais sem a competente autorização, permissão, concessão ou licença ou em desacordo com a obtida:

Multa de R\$ 1.500,00 (mil e quinhentos reais), por hectare ou fração.

Parágrafo único. Incorre nas mesmas multas, quem deixar de recuperar a área pesquisada ou explorada, nos termos da autorização, permissão, licença, concessão ou determinação do órgão competente.

Art. 43. Produzir, processar, embalar, importar, exportar, comercializar, fornecer, transportar, armazenar, guardar, ter em depósito ou usar produto ou substância tóxica, perigosa ou nociva à saúde humana ou ao meio ambiente, em desacordo com as exigências estabelecidas em leis ou em seus regulamentos:

Multa de R\$ 500,00 (quinhentos reais) a R\$ 2.000.000,00 (dois milhões de reais).

§ 1º Incorre nas mesmas penas, quem abandona os produtos ou substâncias referidas no caput, ou os utiliza em desacordo com as normas de segurança.

§ 2º Se o produto ou a substância for nuclear ou radioativa, a multa é aumentada ao quádruplo.

Art. 44. Construir, reformar, ampliar, instalar ou fazer funcionar, em qualquer pacote do território nacional, estabelecimentos, obras ou serviços potencialmente poluidores, sem licença ou autorização dos órgãos ambientais competentes, ou contrariando as normas legais e regulamentos pertinentes:

Multa de R\$ 500,00 (quinhentos reais) a R\$ 10.000.000,00 (dez milhões de reais).

Art. 45. Disseminar doença ou praga ou espécies que possam causar dano à agricultura, à pecuária, à fauna, à flora ou aos ecossistemas:

Multa de R\$ 5.000,00 (cinco mil reais) a R\$ 2.000.000,00 (dois milhões de reais).

Art. 46. Conduzir, permitir ou autorizar a condução de veículo automotor em desacordo com os limites e exigências ambientais previstas em lei:

Multa de R\$ 1.000,00 (mil reais) a R\$ 10.000,00 (dez mil reais).

Art. 47. Importar ou comercializar veículo automotor sem Licença para Uso da Configuração de Veículos ou Motor-LCVM expedida pela autoridade competente:

Multa de R\$ 1.000,00 (mil reais) a R\$ 10.000.000,00 (dez milhões de reais) e correção de todas as unidades de veículo ou motor que sofrerem alterações.

Art. 47-A. Importar pneu usado ou reformado:

Multa de R\$ 400,00 (quatrocentos reais), por unidade.

§ 1º Incorre na mesma pena, quem comercializa, transporta, armazena, guarda ou mantém em depósito pneu usado ou reformado, importado nessas condições.

§ 2º Ficam isentas do pagamento da multa a que se refere este artigo as importações de pneumáticos reformados classificados nas NCM 4012.1100, 4012.1200, 4012.1300 e 4012.1900, procedentes dos Estados Partes do MERCOSUL, ao amparo do Acordo de Complementação Econômica nº 18.

Art. 48. Alterar ou promover a conversão de qualquer item em veículos ou motores novos ou usados, que provoque alterações nos limites e exigências ambientais previstas em lei:

Multa de R\$ 500,00 (quinhentos reais) a R\$ 10.000,00 (dez mil reais), por veículo, e correção da irregularidade.

SEÇÃO IV DAS SANÇÕES APLICÁVEIS ÀS INFRAÇÕES CONTRA O ORDENAMENTO URBANO E O PATRIMÔNIO CULTURAL

Art. 49. Destruir, inutilizar ou deteriorar:

I - bem especialmente protegido por lei, ato administrativo ou decisão judicial; ou

II - arquivo, registro, museu, biblioteca, pinacoteca, instalação científica ou similar protegido por lei, ato administrativo ou decisão judicial:

Multa de R\$ 10.000,00 (dez mil reais) a R\$ 500.000,00 (quinhentos mil reais).

Art. 50. Alterar o aspecto ou estrutura de edificação ou local especialmente protegido por lei, ato administrativo ou decisão judicial, em razão de seu valor paisagístico, ecológico, turístico, artístico, histórico, cultural, religioso, arqueológico, etnográfico ou monumental, sem autorização da autoridade competente ou em desacordo com a concedida:

Multa de R\$ 10.000,00 (dez mil reais) a R\$ 200.000,00 (duzentos mil reais).

Art. 51. Promover construção em solo não edificável, ou no seu entorno, assim considerado em razão de seu valor paisagístico, ecológico, artístico, turístico, histórico, cultural, religioso, arqueológico, etnográfico ou monumental, sem autorização da autoridade competente ou em desacordo com a concedida:

Multa de R\$ 10.000,00 (dez mil reais) a R\$ 100.000,00 (cem mil reais).

Art. 52. Pichar, grafitar ou por outro meio conspurcar edificação ou monumento urbano:

Multa de R\$ 1.000,00 (mil reais) a R\$ 50.000,00 (cinquenta mil reais).

Parágrafo único. Se o ato for realizado em monumento ou coisa tombada, em virtude de seu valor artístico, arqueológico ou histórico, a multa é aumentada em dobro.

SEÇÃO V
DAS SANÇÕES APLICÁVEIS ÀS INFRAÇÕES
ADMINISTRATIVAS CONTRA A
ADMINISTRAÇÃO AMBIENTAL

Art. 53. Deixar de obter o registro no Cadastro Técnico Federal de Atividades Potencialmente Poluidoras ou Utilizadoras de Recursos Ambientais, as pessoas físicas e jurídicas, que se dedicam às atividades potencialmente poluidoras e à extração, produção, transporte e comercialização de produtos potencialmente perigosos ao meio ambiente, assim como de produtos e subprodutos da fauna e flora:

Multa de R\$ 500,00 (quinhentos reais) a R\$ 20.000,00 (vinte mil reais).

Art. 54. Deixar, o jardim zoológico, de ter o livro de registro do acervo faunístico ou mantê-lo de forma irregular:

Multa de R\$ 1.000,00 (mil reais).

Art. 55. Deixar, o comerciante, de apresentar declaração de estoque e valores oriundos de comércio de animais silvestres:

Multa R\$ 200,00 (duzentos reais), por unidade em atraso.

Art. 56. Deixar, os comandantes de embarcações destinadas à pesca, de preencher e entregar, ao fim de cada viagem ou semanalmente, os mapas fornecidos pelo órgão competente:

Multa: R\$ 500,00 (quinhentos reais), por unidade.

Art. 57. Deixar de apresentar aos órgãos competentes, as inovações concernentes aos dados fornecidos para o registro de agrotóxicos, seus componentes e afins:

Multa de R\$ 5.000,00 (cinco mil reais) a R\$ 100.000,00 (cem mil reais), por produto.

Art. 58. Deixar de constar de propaganda comercial de agrotóxicos, seus componentes e afins em qualquer meio de comunicação, clara advertência sobre os riscos do produto à saúde humana, aos animais e ao meio ambiente ou

desatender os demais preceitos da legislação vigente:

Multa de R\$ 5.000,00 (cinco mil reais).

Art. 59. Deixar, o fabricante, de cumprir os requisitos de garantia ao atendimento dos limites vigentes de emissão de poluentes atmosféricos e de ruído, durante os prazos e quilometragens previstos em normas específicas, bem como deixar de fornecer aos usuários todas as orientações sobre a correta utilização e manutenção de veículos ou motores:

Multa de R\$ 100.000,00 (cem mil reais) a R\$ 1.000.000,00 (um milhão de reais).

CAPÍTULO III
DAS DISPOSIÇÕES FINAIS E TRANSITÓRIAS

Art. 60. As multas previstas neste decreto podem ter a sua exigibilidade suspensa, quando o infrator, por termo de compromisso aprovado pela autoridade competente, obrigar-se à adoção de medidas específicas, para fazer cessar ou corrigir a degradação ambiental.

§ 1º A correção do dano de que trata este artigo será feita mediante a apresentação de projeto técnico de reparação do dano.

§ 2º A autoridade competente pode dispensar o infrator de apresentação de projeto técnico, na hipótese em que a reparação não o exigir.

§ 3º Cumpridas integralmente as obrigações assumidas pelo infrator, a multa será reduzida em noventa por cento do valor atualizado, monetariamente.

§ 4º Na hipótese de interrupção do cumprimento das obrigações de cessar e corrigir a degradação ambiental ou por culpa do infrator, o valor da multa atualizado monetariamente será proporcional ao dano não reparado.

§ 5º Os valores apurados nos §§ 3º e 4º serão recolhidos no prazo de cinco dias do recebimento da notificação.

Art. 61. O órgão competente pode expedir atos normativos, visando disciplinar os procedimentos necessários ao cumprimento deste decreto.

Art. 61-A. Os órgãos ambientais integrantes do Sistema Nacional do Meio Ambiente-SISNAMA e a Capitania dos Portos do Comando da Marinha ficam obrigados a dar, mensalmente, publicidade das sanções administrativas aplicadas com fundamento neste Decreto: (Acrescentado(a) pelo(a) Decreto nº 5.523, de 2005)

I - no Sistema Nacional de Informações Ambientais-SISNIMA, de que trata o art. 9º, inciso VII, da Lei nº 6.938, de 31 de agosto de 1981; e (Acrescentado(a) pelo(a) Decreto nº 5.523, de 2005)

II - em seu sítio na rede mundial de computadores. (Acrescentado(a) pelo(a) Decreto nº 5.523, de 2005)

Art. 62. Este decreto entra em vigor na data de sua publicação.

9. PATRIMÔNIO GENÉTICO, A PROTEÇÃO E O ACESSO AO CONHECIMENTO TRADICIONAL ASSOCIADO, A REPARTIÇÃO DE BENEFÍCIOS



Foto: Daniela Goulart

Medida Provisória nº 2.186-16, de 23 de agosto de 2001

Regulamenta o inciso II do § 1º e o § 4º do art. 225 da Constituição, os arts. 1º, 8º, alínea "j", 10, alínea "c", 15 e 16, alíneas 3 e 4 da Convenção sobre Diversidade Biológica, dispõe sobre o acesso ao patrimônio genético, a proteção e o acesso ao conhecimento tradicional associado, a repartição de benefícios e o acesso à tecnologia e transferência de tecnologia para sua conservação e utilização, e dá outras providências.

O PRESIDENTE DA REPÚBLICA, no uso da atribuição que lhe confere o art. 62 da Constituição, adota a seguinte Medida Provisória, com força de lei:

CAPÍTULO I DAS DISPOSIÇÕES GERAIS

Art. 1º Esta medida provisória dispõe sobre os bens, os direitos e as obrigações relativos:

I - ao acesso a componente do patrimônio genético existente no território nacional, na plataforma continental e na zona econômica exclusiva para fins de pesquisa científica, desenvolvimento tecnológico ou bioprospecção;

II - ao acesso ao conhecimento tradicional associado ao patrimônio genético, relevante à conservação da diversidade biológica, à integridade do patrimônio genético do país e à utilização de seus componentes;

III - à repartição justa e equitativa dos benefícios derivados da exploração de componente do patrimônio genético e do conhecimento tradicional associado; e

IV - ao acesso à tecnologia e transferência de tecnologia para a conservação e a utilização da diversidade biológica.

§ 1º O acesso a componente do patrimônio genético para fins de pesquisa científica, desenvolvimento tecnológico ou bioprospecção far-se-á na forma desta medida provisória, sem prejuízo dos direitos de propriedade material ou imaterial que incidam sobre o componente do patrimônio genético acessado ou sobre o local de sua ocorrência.

§ 2º O acesso a componente do patrimônio genético existente na plataforma continental observará o disposto na Lei nº 8.617, de 4 de janeiro de 1993.

Art. 2º O acesso ao patrimônio genético existente no país somente será feito mediante autorização da União e terá o seu uso, comercialização e aproveitamento para quaisquer fins submetidos à fiscalização, restrições e repartição de benefícios nos termos e nas condições estabelecidos nesta medida provisória e no seu regulamento.

Art. 3º Esta medida provisória não se aplica ao patrimônio genético humano.

Art. 4º É preservado o intercâmbio e a difusão de componente do patrimônio genético e do conhecimento tradicional associado praticado entre si por comunidades indígenas e comunidades locais para seu próprio benefício e baseados em prática costumeira.

Art. 5º É vedado o acesso ao patrimônio genético para práticas nocivas ao meio ambiente e à saúde humana e para o desenvolvimento de armas biológicas e químicas.

Art. 6º A qualquer tempo, existindo evidência científica consistente de perigo de dano grave e irreversível à diversidade biológica, decorrente de atividades praticadas na forma desta Medida Provisória, o Poder Público, por intermédio do Conselho de Gestão do Patrimônio Genético, previsto no art. 10, com base em critérios e parecer técnico, determinará medidas destinadas a impedir o dano, podendo, inclusive, sustar a atividade, respeitada a competência do órgão responsável pela biossegurança de organismos geneticamente modificados.

CAPÍTULO II DAS DEFINIÇÕES

Art. 7º Além dos conceitos e das definições constantes da Convenção sobre Diversidade Biológica, considera-se para os fins desta Medida Provisória:

I - patrimônio genético: informação de origem genética, contida em amostras do todo ou de parte de espécime vegetal, fúngico, microbiano ou animal, na forma de moléculas e substâncias provenientes do metabolismo destes seres vivos e de extratos obtidos destes organismos vivos ou mortos, encontrados em condições *in situ*, inclusive domesticados, ou mantidos em coleções *ex situ*, desde que coletados em condições *in situ* no território nacional, na plataforma continental ou na zona econômica exclusiva;

II - conhecimento tradicional associado: informação ou prática individual ou coletiva de comunidade indígena ou de comunidade local, com valor real ou potencial, associada ao patrimônio genético;

III - comunidade local: grupo humano, incluindo remanescentes de comunidades de quilombos, distinto por suas condições culturais, que se organiza, tradicionalmente, por gerações sucessivas e costumes próprios, e que conserva suas instituições sociais e econômicas;

IV - acesso ao patrimônio genético: obtenção de amostra de componente do patrimônio genético para fins de pesquisa científica, desenvolvimento tecnológico ou bioprospecção, visando a sua aplicação industrial ou de outra natureza;

V - acesso ao conhecimento tradicional associado: obtenção de informação sobre conhecimento ou prática individual ou coletiva, associada ao patrimônio genético, de comunidade indígena ou de comunidade local, para fins de pesquisa científica, desenvolvimento tecnológico ou bioprospecção, visando a sua aplicação industrial ou de outra natureza;

VI - acesso à tecnologia e transferência de tecnologia: ação que tenha por objetivo o acesso, o desenvolvimento e a transferência de tecnologia para a conservação e a utilização da diversidade

biológica ou tecnologia desenvolvida a partir de amostra de componente do patrimônio genético ou do conhecimento tradicional associado;

VII - bioprospecção: atividade exploratória que visa identificar componente do patrimônio genético e informação sobre conhecimento tradicional associado, com potencial de uso comercial;

VIII - espécie ameaçada de extinção: espécie com alto risco de desaparecimento na natureza em futuro próximo, assim reconhecida pela autoridade competente;

IX - espécie domesticada: aquela em cujo processo de evolução influiu o ser humano para atender às suas necessidades;

X - Autorização de Acesso e de Remessa: documento que permite, sob condições específicas, o acesso a amostra de componente do patrimônio genético e sua remessa à instituição destinatária e o acesso a conhecimento tradicional associado;

XI - Autorização Especial de Acesso e de Remessa: documento que permite, sob condições específicas, o acesso a amostra de componente do patrimônio genético e sua remessa à instituição destinatária e o acesso a conhecimento tradicional associado, com prazo de duração de até dois anos, renovável por iguais períodos;

XII - Termo de Transferência de Material: instrumento de adesão a ser firmado pela instituição destinatária antes da remessa de qualquer amostra de componente do patrimônio genético, indicando, quando for o caso, se houve acesso a conhecimento tradicional associado;

XIII - Contrato de Utilização do Patrimônio Genético e de Repartição de Benefícios: instrumento jurídico multilateral, que qualifica as partes, o objeto e as condições de acesso e de remessa de componente do patrimônio genético e de conhecimento tradicional associado, bem como as condições para repartição de benefícios;

XIV - condição *ex situ*: manutenção de amostra de componente do patrimônio genético fora de seu habitat natural, em coleções vivas ou mortas.

CAPÍTULO III DA PROTEÇÃO AO CONHECIMENTO TRADICIONAL ASSOCIADO

Art. 8º Fica protegido por esta medida provisória o conhecimento tradicional das comunidades indígenas e das comunidades locais, associado ao patrimônio genético, contra a utilização e exploração ilícita e outras ações lesivas ou não autorizadas pelo Conselho de Gestão de que trata o art. 10, ou por instituição credenciada.

§ 1º O Estado reconhece o direito das comunidades indígenas e das comunidades locais para decidir sobre o uso de seus conhecimentos tradicionais associados ao patrimônio genético do país, nos termos desta medida provisória e do seu regulamento.

§ 2º O conhecimento tradicional associado ao patrimônio genético de que trata esta medida provisória integra o patrimônio cultural brasileiro e poderá ser objeto de cadastro, conforme dispuser o Conselho de Gestão ou legislação específica.

§ 3º A proteção outorgada por esta medida provisória não poderá ser interpretada de modo a obstar a preservação, a utilização e o desenvolvimento de conhecimento tradicional de comunidade indígena ou comunidade local.

§ 4º A proteção ora instituída não afetará, prejudicará ou limitará direitos relativos à propriedade intelectual.

Art. 9º À comunidade indígena e à comunidade local que criam, desenvolvem, detêm ou conservam conhecimento tradicional associado ao patrimônio genético, é garantido o direito de:

I - ter indicada a origem do acesso ao conhecimento tradicional em todas as publicações, utilizações, explorações e divulgações;

II - impedir terceiros não autorizados de:

a) utilizar, realizar testes, pesquisas ou exploração, relacionados ao conhecimento tradicional associado;

b) divulgar, transmitir ou retransmitir dados ou informações que integram ou constituem conhecimento tradicional associado;

III - perceber benefícios pela exploração econômica por terceiros, direta ou indiretamente, de conhecimento tradicional associado, cujos direitos são de sua titularidade, nos termos desta medida provisória.

Parágrafo único. Para efeito desta medida provisória, qualquer conhecimento tradicional associado ao patrimônio genético poderá ser de titularidade da comunidade, ainda que apenas um indivíduo, membro dessa comunidade, detenha esse conhecimento.

CAPÍTULO IV DAS COMPETÊNCIAS E ATRIBUIÇÕES INSTITUCIONAIS

Art. 10. Fica criado, no âmbito do Ministério do Meio Ambiente, o Conselho de Gestão do Patrimônio Genético, de caráter deliberativo e normativo, composto de representantes de órgãos e de entidades da Administração Pública Federal que detêm competência sobre as diversas ações de que trata esta medida provisória.

§ 1º O Conselho de Gestão será presidido pelo representante do Ministério do Meio Ambiente.

§ 2º O Conselho de Gestão terá sua composição e seu funcionamento dispostos no regulamento.

Art. 11. Compete ao Conselho de Gestão:

I - coordenar a implementação de políticas para a gestão do patrimônio genético;

II - estabelecer:

a) normas técnicas;

b) critérios para as autorizações de acesso e de remessa;

c) diretrizes para elaboração do Contrato de Utilização do Patrimônio Genético e de Repartição de Benefícios;

d) critérios para a criação de base de dados para o registro de informação sobre conhecimento tradicional associado;

III - acompanhar, em articulação com órgãos federais, ou mediante convênio com outras instituições, as atividades de acesso e de remessa de amostra de componente do patrimônio genético e de acesso a conhecimento tradicional associado;

IV - deliberar sobre:

a) autorização de acesso e de remessa de amostra de componente do patrimônio genético, mediante anuência prévia de seu titular;

b) autorização de acesso a conhecimento tradicional associado, mediante anuência prévia de seu titular;

c) autorização especial de acesso e de remessa de amostra de componente do patrimônio genético à instituição nacional, pública ou privada, que exerça atividade de pesquisa e desenvolvimento nas áreas biológicas e afins, e à universidade nacional, pública ou privada, com prazo de duração de até dois anos, renovável por iguais períodos, nos termos do regulamento;

d) autorização especial de acesso a conhecimento tradicional associado à instituição nacional, pública ou privada, que exerça atividade de pesquisa e desenvolvimento nas áreas biológicas e afins, e à universidade nacional, pública ou privada, com prazo de duração de até dois anos, renovável por iguais períodos, nos termos do regulamento;

e) credenciamento de instituição pública nacional de pesquisa e desenvolvimento ou de instituição pública federal de gestão para autorizar outra instituição nacional, pública ou privada, que exerça atividade de pesquisa e desenvolvimento nas áreas biológicas e afins:

1. a acessar amostra de componente do patrimônio genético e de conhecimento tradicional associado;

2. a remeter amostra de componente do patrimônio genético para instituição nacional, pública ou privada, ou para instituição sediada no exterior;

f) credenciamento de instituição pública nacional para ser fiel depositária de amostra de componente do patrimônio genético;

V - dar anuência aos Contratos de Utilização do Patrimônio Genético e de Repartição de Benefícios quanto ao atendimento dos requisitos previstos nesta medida provisória e no seu regulamento;

VI - promover debates e consultas públicas sobre os temas de que trata esta medida provisória;

VII - funcionar como instância superior de recurso em relação a decisão de instituição credenciada e dos atos decorrentes da aplicação desta medida provisória;

VIII - aprovar seu regimento interno.

§ 1º Das decisões do Conselho de Gestão caberá recurso ao plenário, na forma do regulamento.

§ 2º O Conselho de Gestão poderá organizar-se em câmaras temáticas, para subsidiar decisões do plenário.

Art. 12. A atividade de coleta de componente do patrimônio genético e de acesso a conhecimento tradicional associado, que contribua para o avanço do conhecimento e que não esteja associada à bioprospecção, quando envolver a participação de pessoa jurídica estrangeira, será autorizada pelo órgão responsável pela política nacional de pesquisa científica e tecnológica, observadas as determinações desta medida provisória e a legislação vigente.

Parágrafo único. A autorização prevista no caput deste artigo observará as normas técnicas definidas pelo Conselho de Gestão, o qual exercerá supervisão dessas atividades.

Art. 13. Compete ao presidente do Conselho de Gestão firmar, em nome da União, Contrato de Utilização do Patrimônio Genético e de Repartição de Benefícios.

§ 1º Mantida a competência de que trata o caput deste artigo, o presidente do Conselho de Gestão subdelegará ao titular de instituição pública federal de pesquisa e desenvolvimento ou instituição pública federal de gestão a competência prevista no caput deste artigo, conforme sua respectiva área de atuação.

§ 2º Quando a instituição prevista no § 1º for parte interessada no contrato, este será firmado pelo Presidente do Conselho de Gestão.

Art. 14. Caberá à instituição credenciada de que tratam os números 1 e 2 da alínea “e” do inciso IV do art. 11 desta medida provisória uma ou mais das seguintes atribuições, observadas as diretrizes do Conselho de Gestão:

I - analisar requerimento e emitir, a terceiros, autorização:

a) de acesso a amostra de componente do patrimônio genético existente em condições *in situ* no território nacional, na plataforma continental e na zona econômica exclusiva, mediante anuência prévia de seus titulares;

b) de acesso a conhecimento tradicional associado, mediante anuência prévia dos titulares da área;

c) de remessa de amostra de componente do patrimônio genético para instituição nacional, pública ou privada, ou para instituição sediada no exterior;

II - acompanhar, em articulação com órgãos federais, ou mediante convênio com outras instituições, as atividades de acesso e de remessa de amostra de componente do patrimônio genético e de acesso a conhecimento tradicional associado;

III - criar e manter:

a) cadastro de coleções *ex situ*, conforme previsto no art. 18 desta medida provisória;

b) base de dados para registro de informações obtidas durante a coleta de amostra de componente do patrimônio genético;

c) base de dados relativos às Autorizações de Acesso e de Remessa, aos Termos de Transferência de Material e aos Contratos de Utilização do Patrimônio Genético e de Repartição de Benefícios, na forma do regulamento;

IV - divulgar, periodicamente, lista das Autorizações de Acesso e de Remessa, dos Termos de Transferência de Material e dos Contratos de Uti-

lização do Patrimônio Genético e de Repartição de Benefícios;

V - acompanhar a implementação dos Termos de Transferência de Material e dos Contratos de Utilização do Patrimônio Genético e de Repartição de Benefícios referente aos processos por ela autorizados.

§ 1º A instituição credenciada deverá, anualmente, mediante relatório, dar conhecimento pleno ao Conselho de Gestão sobre a atividade realizada e repassar cópia das bases de dados à unidade executora prevista no art. 15.

§ 2º A instituição credenciada, na forma do art. 11, deverá observar o cumprimento das disposições desta medida provisória, do seu regulamento e das decisões do Conselho de Gestão, sob pena de seu descredenciamento, ficando, ainda, sujeita à aplicação, no que couber, das penalidades previstas no art. 30 e na legislação vigente.

Art. 15. Fica autorizada a criação, no âmbito do Ministério do Meio Ambiente, de unidade executora que exercerá a função de secretaria executiva do Conselho de Gestão, de que trata o art. 10 desta medida provisória, com as seguintes atribuições, dentre outras:

I - implementar as deliberações do Conselho de Gestão;

II - dar suporte às instituições credenciadas;

III - emitir, de acordo com deliberação do Conselho de Gestão e em seu nome:

a) Autorização de Acesso e de Remessa;

b) Autorização Especial de Acesso e de Remessa;

IV - acompanhar, em articulação com os demais órgãos federais, as atividades de acesso e de remessa de amostra de componente do patrimônio genético e de acesso a conhecimento tradicional associado;

V - credenciar, de acordo com deliberação do Conselho de Gestão e em seu nome, instituição pública nacional de pesquisa e desenvolvimento ou instituição pública federal de gestão para autorizar instituição nacional, pública ou privada:

a) a acessar amostra de componente do patrimônio genético e de conhecimento tradicional associado;

b) a enviar amostra de componente do patrimônio genético para instituição nacional, pública ou privada, ou para instituição sediada no exterior, respeitadas as exigências do art. 19 desta medida provisória;

VI - credenciar, de acordo com deliberação do Conselho de Gestão e em seu nome, instituição pública nacional para ser fiel depositária de amostra de componente do patrimônio genético;

VII - registrar os Contratos de Utilização do Patrimônio Genético e de Repartição de Benefícios, após anuência do Conselho de Gestão;

VIII - divulgar lista de espécies de intercâmbio facilitado constantes de acordos internacionais, inclusive sobre segurança alimentar, dos quais o país seja signatário, de acordo com o § 2º do art. 19 desta medida provisória;

IX - criar e manter:

a) cadastro de coleções *ex situ*, conforme previsto no art. 18;

b) base de dados para registro de informações obtidas durante a coleta de amostra de componente do patrimônio genético;

c) base de dados relativos às Autorizações de Acesso e de Remessa, aos Termos de Transferência de Material e aos Contratos de Utilização do Patrimônio Genético e de Repartição de Benefícios;

X - divulgar, periodicamente, lista das Autorizações de Acesso e de Remessa, dos Termos de Transferência de Material e dos Contratos de Utilização do Patrimônio Genético e de Repartição de Benefícios.

CAPÍTULO V DO ACESSO E DA REMESSA

Art. 16. O acesso a componente do patrimônio genético existente em condições *in situ* no território nacional, na plataforma continental e na zona econômica exclusiva, e ao conhecimento tradicional associado far-se-á mediante a coleta de amostra e de informação, respectivamente, e somente será autorizado a instituição nacional, pública ou privada, que exerça atividades de pesquisa e desenvolvimento nas áreas biológicas e afins, mediante prévia autorização, na forma desta medida provisória.

§ 1º O responsável pela expedição de coleta deverá, ao término de suas atividades em cada área acessada, assinar com o seu titular ou representante declaração contendo listagem do material acessado, na forma do regulamento.

§ 2º Excepcionalmente, nos casos em que o titular da área ou seu representante não for identificado ou localizado por ocasião da expedição de coleta, a declaração contendo listagem do material acessado deverá ser assinada pelo responsável pela expedição e encaminhada ao Conselho de Gestão.

§ 3º Subamostra representativa de cada população componente do patrimônio genético acessada deve ser depositada em condição *ex situ* em instituição credenciada como fiel depositária, de que trata a alínea "f" do inciso IV do art. 11 desta medida provisória, na forma do regulamento.

§ 4º Quando houver perspectiva de uso comercial, o acesso a amostra de componente do patrimônio genético, em condições *in situ*, e ao conhecimento tradicional associado só poderá ocorrer após assinatura de Contrato de Utilização do Patrimônio Genético e de Repartição de Benefícios.

§ 5º Caso seja identificado potencial de uso econômico, de produto ou processo, passível ou não de proteção intelectual, originado de amostra de componente do patrimônio genético e de informação oriunda de conhecimento tradicional

associado, acessado com base em autorização que não estabeleceu esta hipótese, a instituição beneficiária obriga-se a comunicar ao Conselho de Gestão ou a instituição onde se originou o processo de acesso e de remessa, para a formalização de Contrato de Utilização do Patrimônio Genético e de Repartição de Benefícios.

§ 6º A participação de pessoa jurídica estrangeira em expedição para coleta de amostra de componente do patrimônio genético *in situ* e para acesso de conhecimento tradicional associado somente será autorizada quando em conjunto com instituição pública nacional, ficando a coordenação das atividades obrigatoriamente a cargo desta última e desde que todas as instituições envolvidas exerçam atividades de pesquisa e desenvolvimento nas áreas biológicas e afins.

§ 7º A pesquisa sobre componentes do patrimônio genético deve ser realizada preferencialmente no território nacional.

§ 8º A Autorização de Acesso e de Remessa de amostra de componente do patrimônio genético de espécie de endemismo estrito ou ameaçada de extinção dependerá da anuência prévia do órgão competente.

§ 9º A Autorização de Acesso e de Remessa dar-se-á após a anuência prévia:

I - da comunidade indígena envolvida, ouvido o órgão indigenista oficial, quando o acesso ocorrer em terra indígena;

II - do órgão competente, quando o acesso ocorrer em área protegida;

III - do titular de área privada, quando o acesso nela ocorrer;

IV - do Conselho de Defesa Nacional, quando o acesso se der em área indispensável à segurança nacional;

V - da autoridade marítima, quando o acesso se der em águas jurisdicionais brasileiras, na plataforma continental e na zona econômica exclusiva.

§ 10. O detentor de Autorização de Acesso e de Remessa de que tratam os incisos I a V do § 9º

deste artigo fica responsável a ressarcir o titular da área por eventuais danos ou prejuízos, desde que devidamente comprovados.

§ 11. A instituição detentora de Autorização Especial de Acesso e de Remessa encaminhará ao Conselho de Gestão as anuências de que tratam os §§ 8º e 9º deste artigo antes ou por ocasião das expedições de coleta a serem efetuadas durante o período de vigência da Autorização, cujo descumprimento acarretará o seu cancelamento.

Art. 17. Em caso de relevante interesse público, assim caracterizado pelo Conselho de Gestão, o ingresso em área pública ou privada para acesso a amostra de componente do patrimônio genético dispensará anuência prévia dos seus titulares, garantido a estes o disposto nos arts. 24 e 25 desta medida provisória.

§ 1º No caso previsto no caput deste artigo, a comunidade indígena, a comunidade local ou o proprietário deverá ser previamente informado.

§ 2º Em se tratando de terra indígena, observar-se-á o disposto no § 6º do art. 231 da Constituição Federal.

Art. 18. A conservação *ex situ* de amostra de componente do patrimônio genético deve ser realizada no território nacional, podendo, suplementarmente, a critério do Conselho de Gestão, ser realizada no exterior.

§ 1º As coleções *ex situ* de amostra de componente do patrimônio genético deverão ser cadastradas junto à unidade executora do Conselho de Gestão, conforme dispuser o regulamento.

§ 2º O Conselho de Gestão poderá delegar o cadastramento de que trata o § 1º deste artigo a uma ou mais instituições credenciadas na forma das alíneas "d" e "e" do inciso IV do art. 11 desta medida provisória.

Art. 19. A remessa de amostra de componente do patrimônio genético de instituição nacional, pública ou privada, para outra instituição nacional, pública ou privada, será efetuada a partir de material em condições *ex situ*, mediante a informação do uso pretendido, observado o cumprimen-

mento cumulativo das seguintes condições, além de outras que o Conselho de Gestão venha a estabelecer:

I - depósito de sub-amostra representativa de componente do patrimônio genético em coleção mantida por instituição credenciada, caso ainda não tenha sido cumprido o disposto no § 3º do art. 16 desta medida provisória;

II - nos casos de amostra de componente do patrimônio genético acessado em condições *in situ*, antes da edição desta medida provisória, o depósito de que trata o inciso I será feito na forma acessada, se ainda disponível, nos termos do regulamento;

III - fornecimento de informação obtida durante a coleta de amostra de componente do patrimônio genético para registro em base de dados mencionada na alínea "b" do inciso III do art. 14 e alínea "b" do inciso IX do art. 15 desta medida provisória;

IV - prévia assinatura de Termo de Transferência de Material.

§ 1º Sempre que houver perspectiva de uso comercial de produto ou processo resultante da utilização de componente do patrimônio genético será necessária a prévia assinatura de Contrato de Utilização do Patrimônio Genético e de Repartição de Benefícios.

§ 2º A remessa de amostra de componente do patrimônio genético de espécies consideradas de intercâmbio facilitado em acordos internacionais, inclusive sobre segurança alimentar, dos quais o país seja signatário, deverá ser efetuada em conformidade com as condições neles definidas, mantidas as exigências deles constantes.

§ 3º A remessa de qualquer amostra de componente do patrimônio genético de instituição nacional, pública ou privada, para instituição sediada no exterior, será efetuada a partir de material em condições *ex situ*, mediante a informação do uso pretendido e a prévia autorização do Conselho de Gestão ou de instituição creden-

ciada, observado o cumprimento cumulativo das condições estabelecidas nos incisos I a IV e §§ 1º e 2º deste artigo.

Art. 20. O Termo de Transferência de Material terá seu modelo aprovado pelo Conselho de Gestão.

CAPÍTULO VI DO ACESSO À TECNOLOGIA E TRANSFERÊNCIA DE TECNOLOGIA

Art. 21. A instituição que receber amostra de componente do patrimônio genético ou conhecimento tradicional associado facilitará o acesso à tecnologia e transferência de tecnologia para a conservação e utilização desse patrimônio ou desse conhecimento à instituição nacional responsável pelo acesso e remessa da amostra e da informação sobre o conhecimento, ou instituição por ela indicada.

Art. 22. O acesso à tecnologia e transferência de tecnologia entre instituição nacional de pesquisa e desenvolvimento, pública ou privada, e instituição sediada no exterior, poderá realizar-se, entre outras atividades, mediante:

I - pesquisa científica e desenvolvimento tecnológico;

II - formação e capacitação de recursos humanos;

III - intercâmbio de informações;

IV - intercâmbio entre instituição nacional de pesquisa e instituição de pesquisa sediada no exterior;

V - consolidação de infra-estrutura de pesquisa científica e de desenvolvimento tecnológico;

VI - exploração econômica, em parceria, de processo e produto derivado do uso de componente do patrimônio genético; e

VII - estabelecimento de empreendimento conjunto de base tecnológica.

Art. 23. A empresa que, no processo de garantir o acesso à tecnologia e transferência de tecnologia à instituição nacional, pública ou privada, respon-

sável pelo acesso e remessa de amostra de componente do patrimônio genético e pelo acesso à informação sobre conhecimento tradicional associado, investir em atividade de pesquisa e desenvolvimento no país, fará jus a incentivo fiscal para a capacitação tecnológica da indústria e da agropecuária, e a outros instrumentos de estímulo, na forma da legislação pertinente.

CAPÍTULO VII DA REPARTIÇÃO DE BENEFÍCIOS

Art. 24. Os benefícios resultantes da exploração econômica de produto ou processo desenvolvido a partir de amostra de componente do patrimônio genético e de conhecimento tradicional associado, obtidos por instituição nacional ou instituição sediada no exterior, serão repartidos, de forma justa e eqüitativa, entre as partes contratantes, conforme dispuser o regulamento e a legislação pertinente.

Parágrafo único. À União, quando não for parte no Contrato de Utilização do Patrimônio Genético e de Repartição de Benefícios, será assegurada, no que couber, a participação nos benefícios a que se refere o caput deste artigo, na forma do regulamento.

Art. 25. Os benefícios decorrentes da exploração econômica de produto ou processo, desenvolvido a partir de amostra do patrimônio genético ou de conhecimento tradicional associado, poderão constituir-se, dentre outros, de:

- I - divisão de lucros;
- II - pagamento de *royalties*;
- III - acesso e transferência de tecnologias;
- IV - licenciamento, livre de ônus, de produtos e processos; e
- V - capacitação de recursos humanos.

Art. 26. A exploração econômica de produto ou processo desenvolvido a partir de amostra de componente do patrimônio genético ou de conhecimento tradicional associado, acessada em desacordo com as disposições desta medida

provisória, sujeitará o infrator ao pagamento de indenização correspondente a, no mínimo, vinte por cento do faturamento bruto obtido na comercialização de produto ou de *royalties* obtidos de terceiros pelo infrator, em decorrência de licenciamento de produto ou processo ou do uso da tecnologia, protegidos ou não por propriedade intelectual, sem prejuízo das sanções administrativas e penais cabíveis.

Art. 27. O Contrato de Utilização do Patrimônio Genético e de Repartição de Benefícios deverá indicar e qualificar com clareza as partes contratantes, sendo, de um lado, o proprietário da área pública ou privada, ou o representante da comunidade indígena e do órgão indigenista oficial, ou o representante da comunidade local e, de outro, a instituição nacional autorizada a efetuar o acesso e a instituição destinatária.

Art. 28. São cláusulas essenciais do Contrato de Utilização do Patrimônio Genético e de Repartição de Benefícios, na forma do regulamento, sem prejuízo de outras, as que disponham sobre:

- I - objeto, seus elementos, quantificação da amostra e uso pretendido;
- II - prazo de duração;
- III - forma de repartição justa e eqüitativa de benefícios e, quando for o caso, acesso à tecnologia e transferência de tecnologia;
- IV - direitos e responsabilidades das partes;
- V - direito de propriedade intelectual;
- VI - rescisão;
- VII - penalidades;
- VIII - foro no Brasil.

Parágrafo único. Quando a União for parte, o contrato referido no caput deste artigo reger-se-á pelo regime jurídico de direito público.

Art. 29. Os Contratos de Utilização do Patrimônio Genético e de Repartição de Benefícios serão submetidos para registro no Conselho de Gestão e só terão eficácia após sua anuência.

Parágrafo único. Serão nulos, não gerando qualquer efeito jurídico, os Contratos de Utilização do Patrimônio Genético e de Repartição de Benefícios firmados em desacordo com os dispositivos desta medida provisória e de seu regulamento.

CAPÍTULO VIII DAS SANÇÕES ADMINISTRATIVAS

Art. 30. Considera-se infração administrativa contra o patrimônio genético ou ao conhecimento tradicional associado toda ação ou omissão que viole as normas desta medida provisória e demais disposições legais pertinentes. (Regulamentado(a) pelo(a) Decreto nº 5.459, de 2005)

§ 1º As infrações administrativas serão punidas na forma estabelecida no regulamento desta medida provisória, com as seguintes sanções: (Regulamentado(a) pelo(a) Decreto nº 5.459, de 2005)

I - advertência; (Regulamentado(a) pelo(a) Decreto nº 5.459, de 2005)

II - multa; (Regulamentado(a) pelo(a) Decreto nº 5.459, de 2005)

III - apreensão das amostras de componentes do patrimônio genético e dos instrumentos utilizados na coleta ou no processamento ou dos produtos obtidos a partir de informação sobre conhecimento tradicional associado; (Regulamentado(a) pelo(a) Decreto nº 5.459, de 2005)

IV - apreensão dos produtos derivados de amostra de componente do patrimônio genético ou do conhecimento tradicional associado; (Regulamentado(a) pelo(a) Decreto nº 5.459, de 2005)

V - suspensão da venda do produto derivado de amostra de componente do patrimônio genético ou do conhecimento tradicional associado e sua apreensão; (Regulamentado(a) pelo(a) Decreto nº 5.459, de 2005)

VI - embargo da atividade; (Regulamentado(a) pelo(a) Decreto nº 5.459, de 2005)

VII - interdição parcial ou total do estabelecimento, atividade ou empreendimento; (Regulamentado(a) pelo(a) Decreto nº 5.459, de 2005)

VIII - suspensão de registro, patente, licença ou autorização; (Regulamentado(a) pelo(a) Decreto nº 5.459, de 2005)

IX - cancelamento de registro, patente, licença ou autorização; (Regulamentado(a) pelo(a) Decreto nº 5.459, de 2005)

X - perda ou restrição de incentivo e benefício fiscal concedidos pelo governo; (Regulamentado(a) pelo(a) Decreto nº 5.459, de 2005)

XI - perda ou suspensão da participação em linha de financiamento em estabelecimento oficial de crédito; (Regulamentado(a) pelo(a) Decreto nº 5.459, de 2005)

XII - intervenção no estabelecimento; (Regulamentado(a) pelo(a) Decreto nº 5.459, de 2005)

XIII - proibição de contratar com a Administração Pública, por período de até cinco anos. (Regulamentado(a) pelo(a) Decreto nº 5.459, de 2005)

§ 2º As amostras, os produtos e os instrumentos de que tratam os incisos III, IV e V do § 1º deste artigo, terão sua destinação definida pelo Conselho de Gestão. (Regulamentado(a) pelo(a) Decreto nº 5.459, de 2005)

§ 3º As sanções estabelecidas neste artigo serão aplicadas na forma processual estabelecida no regulamento desta Medida Provisória, sem prejuízo das sanções civis ou penais cabíveis. (Regulamentado(a) pelo(a) Decreto nº 5.459, de 2005)

§ 4º A multa de que trata o inciso II do § 1º deste artigo será arbitrada pela autoridade competente, de acordo com a gravidade da infração e na forma do regulamento, podendo variar de R\$ 200,00 (duzentos reais) a R\$ 100.000,00 (cem mil reais), quando se tratar de pessoa física. (Regulamentado(a) pelo(a) Decreto nº 5.459, de 2005)

§ 5º Se a infração for cometida por pessoa jurídica, ou com seu concurso, a multa será de R\$ 10.000,00 (dez mil reais) a R\$ 50.000.000,00 (cinquenta milhões de reais), arbitrada pela autoridade competente, de acordo com a gravidade da infração, na forma do regulamento. (Regulamentado(a) pelo(a) Decreto nº 5.459, de 2005)

§ 6º Em caso de reincidência, a multa será aplicada em dobro. (Regulamentado(a) pelo(a) Decreto nº 5.459, de 2005)

CAPÍTULO IX DAS DISPOSIÇÕES FINAIS

Art. 31. A concessão de direito de propriedade industrial pelos órgãos competentes, sobre processo ou produto obtido a partir de amostra de componente do patrimônio genético, fica condicionada à observância desta medida provisória, devendo o requerente informar a origem do material genético e do conhecimento tradicional associado, quando for o caso.

Art. 32. Os órgãos federais competentes exercem a fiscalização, a interceptação e a apreensão de amostra de componente do patrimônio genético ou de produto obtido a partir de informação sobre conhecimento tradicional associado, acasados em desacordo com as disposições desta Medida Provisória, podendo, ainda, tais atividades serem descentralizadas, mediante convênios, de acordo com o regulamento.

Art. 33. A parcela dos lucros e dos *royalties* devidos à União, resultantes da exploração econômica de processo ou produto desenvolvido a partir de amostra de componente do patrimônio genético, bem como o valor das multas e indenizações de que trata esta Medida Provisória serão destinados ao Fundo Nacional do Meio Ambiente, criado pela Lei nº 7.797, de 10 de julho de 1989, ao Fundo Naval, criado pelo Decreto nº 20.923, de 8 de janeiro de 1932, e ao Fundo Nacional de Desenvolvimento Científico e Tecnológico, criado pelo Decreto-Lei nº 719, de 31 de julho de 1969, e restabelecido pela Lei nº 8.172, de 18 de janeiro de 1991, na forma do regulamento.

Parágrafo único. Os recursos de que trata este artigo serão utilizados exclusivamente na conservação da diversidade biológica, incluindo a recuperação, criação e manutenção de bancos depositários, no fomento à pesquisa científica, no

desenvolvimento tecnológico associado ao patrimônio genético e na capacitação de recursos humanos associados ao desenvolvimento das atividades relacionadas ao uso e à conservação do patrimônio genético.

Art. 34. A pessoa que utiliza ou explora economicamente componentes do patrimônio genético e conhecimento tradicional associado deverá adequar suas atividades às normas desta medida provisória e do seu regulamento.

Art. 35. O Poder Executivo regulamentará esta Medida Provisória até 30 de dezembro de 2001.

Art. 36. As disposições desta medida provisória não se aplicam à matéria regulada pela Lei nº 8.974, de 5 de janeiro de 1995.

Art. 37. Ficam convalidados os atos praticados com base na medida provisória nº 2.186-15, de 26 de julho de 2001.

Art. 38. Esta medida provisória entra em vigor na data de sua publicação.

Decreto nº 3.945, de 28 de setembro de 2001

Define a composição do Conselho de Gestão do Patrimônio Genético e estabelece as normas para o seu funcionamento, mediante a regulamentação dos arts. 10, 11, 12, 14, 15, 16, 18 e 19 da Medida Provisória nº 2.186-16, de 23 de agosto de 2001, que dispõe sobre o acesso ao patrimônio genético, a proteção e o acesso ao conhecimento tradicional associado, a repartição de benefícios e o acesso à tecnologia e transferência de tecnologia para sua conservação e utilização, e dá outras providências.

O PRESIDENTE DA REPÚBLICA, no uso das atribuições que lhe confere o art. 84, incisos IV e VI, alínea "a", da Constituição,

DECRETA:

Art. 1º Este decreto define a composição do Conselho de Gestão do Patrimônio Genético e estabelece as normas para o seu funcionamento, mediante a regulamentação dos arts. 10, 11, 12, 14, 15, 16, 18 e 19 da Medida Provisória nº 2.186-16, de 23 de agosto de 2001.

Art. 2º O Conselho de Gestão do Patrimônio Genético é composto por um representante e dois suplentes dos seguintes órgãos e entidades da Administração Pública Federal, que detêm competência sobre as matérias objeto da Medida Provisória nº 2.186-16, de 2001: (Redação dada pelo(a) Decreto nº 5.439, de 2005)

- I - Ministério do Meio Ambiente;
- II - Ministério da Ciência e Tecnologia;
- III - Ministério da Saúde;
- IV - Ministério da Justiça;
- V - Ministério da Agricultura, Pecuária e Abastecimento;
- VI - Ministério da Defesa;
- VII - Ministério da Cultura;
- VIII - Ministério das Relações Exteriores;
- IX - Ministério do Desenvolvimento, Indústria e Comércio Exterior;
- X - Instituto Brasileiro do Meio Ambiente e dos Recursos Naturais Renováveis-IBAMA;
- XI - Instituto de Pesquisas Jardim Botânico do Rio de Janeiro;

XII - Conselho Nacional de Desenvolvimento Científico e Tecnológico-CNPq;

XIII - Instituto Nacional de Pesquisas da Amazônia-INPA;

XIV - Empresa Brasileira de Pesquisa Agropecuária - EMBRAPA;

XV - Fundação Oswaldo Cruz-FIOCRUZ;

XVI - Instituto Evandro Chagas;

XVII - Fundação Nacional do Índio-FUNAI;

XVIII - Instituto Nacional de Propriedade Industrial-INPI;

XIX - Fundação Cultural Palmares.

§ 1º O Conselho de Gestão será presidido pelo representante titular do Ministério do Meio Ambiente e, nos seus impedimentos ou afastamentos, pelo respectivo suplente.

§ 2º Os membros do Conselho de Gestão, titulares e suplentes, serão indicados pelos representantes legais dos Ministérios e das entidades da Administração Pública Federal que o compõem, e serão designados em ato do Ministro de Estado do Meio Ambiente.

§ 3º As funções dos membros do Conselho de Gestão não serão remuneradas e o seu exercício é considerado serviço público relevante.

§ 4º O Conselho de Gestão reunir-se-á em caráter ordinário uma vez por mês e, extraordinariamente, a qualquer momento, mediante convocação de seu Presidente, ou da maioria absoluta de seus membros, neste caso por intermédio de documento escrito, acompanhado de pauta justificada.

§ 5º A periodicidade a que se refere o § 4º pode ser alterada por decisão do Conselho de Gestão.

§ 6º O membro que faltar a duas reuniões seguidas ou a três intercaladas, sem as correspondentes substituições pelo suplente, será afastado do Conselho de Gestão.

§ 7º O presidente do Conselho de Gestão poderá convidar especialistas para participar de reunião plenária ou de câmara temática para subsidiar tomada de decisão.

Art. 3º Nos termos da Medida Provisória nº 2.186-16, de 2001, compete ao Conselho de Gestão do Patrimônio Genético, atendida a sua natureza deliberativa e normativa:

I - coordenar a implementação de políticas para a gestão do patrimônio genético;

II - estabelecer:

a) normas técnicas, pertinentes à gestão do patrimônio genético;

b) critérios para as autorizações de acesso e de remessa;

c) diretrizes para elaboração de Contrato de Utilização do Patrimônio Genético e de Repartição de Benefícios;

d) critérios para a criação de base de dados para o registro de informação sobre conhecimento tradicional associado;

III - acompanhar, em articulação com órgãos federais, ou mediante convênio com outras instituições, as atividades de acesso e de remessa de amostra de componente do patrimônio genético e de acesso a conhecimento tradicional associado;

IV- deliberar sobre:

a) autorização de acesso e de remessa de amostra de componente do patrimônio genético, mediante anuência prévia de seu titular;

b) autorização de acesso a conhecimento tradicional associado, mediante anuência prévia de seu titular;

c) autorização especial de acesso e de remessa de amostra de componente do patrimônio genético,

com prazo de duração de até dois anos, renovável por iguais períodos, a instituição pública ou privada nacional que exerça atividade de pesquisa e desenvolvimento nas áreas biológicas e afins, e a universidade nacional, pública ou privada;

d) autorização especial de acesso a conhecimento tradicional associado, com prazo de duração de até dois anos, renovável por iguais períodos, a instituição pública ou privada nacional que exerça atividade de pesquisa e desenvolvimento nas áreas biológicas e afins, e a universidade nacional, pública ou privada;

e) credenciamento de instituição pública nacional de pesquisa e desenvolvimento, ou de instituição pública federal de gestão, para autorizar outra instituição nacional, pública ou privada, que exerça atividade de pesquisa e desenvolvimento nas áreas biológicas e afins, a acessar amostra de componente do patrimônio genético e de conhecimento tradicional associado, e bem assim a remeter amostra de componente do patrimônio genético para instituição nacional, pública ou privada, ou para instituição sediada no exterior;

f) credenciamento de instituição pública nacional para ser fiel depositária de amostra de componente do patrimônio genético;

g) desc credenciamento de instituições pelo descumprimento das disposições da Medida Provisória nº 2.186-16, de 2001, e deste Decreto;

V - dar anuência aos Contratos de Utilização do Patrimônio Genético e de Repartição de Benefícios quanto ao atendimento dos requisitos previstos na Medida Provisória nº 2.186-16, de 2001;

VI - promover debates e consultas públicas sobre os temas de que trata a Medida Provisória nº 2.186-16, de 2001;

VII - funcionar como instância superior de recurso em relação a decisão de instituição credenciada e dos atos decorrentes da aplicação da Medida Provisória nº 2.186-16, de 2001;

VIII - aprovar seu regimento interno.

Parágrafo único. O Conselho de Gestão do Patrimônio Genético exercerá sua competência segundo os dispositivos da Convenção sobre Diversidade Biológica, da Medida Provisória nº 2.186-16, de 2001, e deste decreto.

Art. 4º O Plenário do Conselho de Gestão reunirá-se com a presença de, no mínimo, dez conselheiros, e suas deliberações serão tomadas pela maioria absoluta dos votos dos conselheiros presentes. (Redação dada pelo(a) Decreto nº 5.439, de 2005)

Parágrafo único. Cabe ao presidente do Conselho de Gestão o voto de desempate.

Art. 5º Das deliberações do Conselho de Gestão cabe recurso para o Plenário, cuja decisão será tomada por dois terços de seus membros.

Parágrafo único. São irrecorríveis as deliberações do Plenário do Conselho de Gestão que decidirem os recursos interpostos.

Art. 6º Nas deliberações em processos que envolvam a participação direta de ministério ou de entidade representada no Conselho de Gestão, o respectivo membro não terá direito de voto.

Art. 7º Fica criada, na estrutura do Ministério do Meio Ambiente, o Departamento do Patrimônio Genético, que exercerá a função de Secretaria Executiva do Conselho de Gestão, e terá as seguintes atribuições, dentre outras:

I - implementar as deliberações do Conselho de Gestão;

II - promover a instrução e a tramitação dos processos a serem submetidos à deliberação do Conselho de Gestão;

III - dar suporte às instituições credenciadas;

IV - emitir, de acordo com deliberação do Conselho de Gestão e em seu nome, Autorização de Acesso e de Remessa de amostra de componente do patrimônio genético existente no território nacional, na plataforma continental e na zona econômica exclusiva, bem como Autorização de Acesso a conhecimento tradicional associado;

V - emitir, de acordo com deliberação do Conselho de Gestão e em seu nome, Autorização Especial de Acesso e de Remessa de amostra de componente do patrimônio genético, e Autorização de Acesso a conhecimento tradicional associado, com prazo de duração de até dois anos, renovável por iguais períodos, a instituição pública ou privada nacional que exerça atividade de pesquisa e desenvolvimento nas áreas biológicas e afins e a universidade nacional, pública ou privada;

VI - acompanhar, em articulação com os demais órgãos federais, as atividades de acesso e de remessa de amostra de componente do patrimônio genético e de acesso a conhecimento tradicional associado;

VII - promover, de acordo com deliberação do Conselho de Gestão e em seu nome, o credenciamento de instituição pública nacional de pesquisa e desenvolvimento, ou instituição pública federal de gestão, para autorizar instituição nacional, pública ou privada, a acessar amostra de componente do patrimônio genético e de conhecimento tradicional associado, e bem assim a enviar amostra de componente do patrimônio genético a instituição nacional, pública ou privada, ou para instituição sediada no exterior, respeitadas as exigências do art. 19 da Medida Provisória nº 2.186-16, de 2001;

VIII - promover, de acordo com deliberação do Conselho de Gestão e em seu nome, o credenciamento de instituição pública nacional para ser fiel depositária de amostra de componente do patrimônio genético;

IX - descredenciar instituições, de acordo com deliberação do Conselho de Gestão e em seu nome, pelo descumprimento das disposições da Medida Provisória nº 2.186-16, de 2001, e deste decreto;

X - registrar os Contratos de Utilização do Patrimônio Genético e de Repartição de Benefícios, após anuência do Conselho de Gestão;

XI - divulgar lista de espécies de intercâmbio facilitado constantes de acordos internacionais,

inclusive sobre segurança alimentar, dos quais o País seja signatário, de acordo com o § 2º do art. 19 da Medida Provisória nº 2.186-16, de 2001;

XII - criar e manter:

a) cadastro de coleções *ex situ*, conforme previsto no art. 18 da Medida Provisória nº 2.186-16, de 2001;

b) base de dados para registro de informações obtidas durante a coleta de amostra de componente do patrimônio genético;

c) base de dados relativos às Autorizações de Acesso e de Remessa de amostra de componente do patrimônio genético e de acesso a conhecimento tradicional associado, aos Termos de Transferência de Material e aos Contratos de Utilização do Patrimônio Genético e de Repartição de Benefícios;

XIII - divulgar, periodicamente, lista das Autorizações de Acesso e de Remessa, dos Termos de Transferência de Material e dos Contratos de Utilização do Patrimônio Genético e de Repartição de Benefícios.

Art. 8º Poderá obter as autorizações de que trata o art. 11, inciso IV, alíneas "a" e "b", da Medida Provisória nº 2.186-16, de 2001, a instituição que atenda aos seguintes requisitos, entre outros que poderão ser exigidos pelo Conselho de Gestão:

I - comprovação de que a instituição:

a) constituiu-se sob as leis brasileiras;

b) exerce atividades de pesquisa e desenvolvimento nas áreas biológicas e afins;

II - qualificação técnica para o desempenho de atividades de acesso e remessa de amostra de componente do patrimônio genético ou de acesso ao conhecimento tradicional associado, quando for o caso;

III - estrutura disponível para o manuseio de amostra de componente do Patrimônio Genético;

IV - projeto de pesquisa que descreva a atividade de coleta de amostra de componente do

Patrimônio Genético ou de acesso a conhecimento tradicional associado, incluindo informação sobre o uso pretendido;

V - apresentação das anuências prévias de que trata o art. 16, §§ 8º e 9º, da Medida Provisória nº 2.186-16, de 2001;

VI - apresentação de anuência prévia da comunidade indígena ou local envolvida, quando se tratar de acesso a conhecimento tradicional associado, em observância aos arts. 8º, § 1º, art. 9º, inciso II, e art. 11, inciso IV, alínea "b", da Medida Provisória nº 2.186-16, de 2001;

Parágrafo único. O projeto de pesquisa a que se refere o inciso IV deste artigo deve conter:

I - histórico, justificativa, definição dos objetivos, métodos e resultados esperados a partir da amostra ou da informação a ser acessada;

II - itinerário detalhado no Território Nacional, indicando as datas previstas para o início e término da atividade;

III - discriminação do tipo de material ou informação a ser acessado e quantificação aproximada de amostras a serem obtidas;

IV - indicação das fontes de financiamento, dos respectivos montantes e divisão das responsabilidades de cada parte;

V - curriculum vitae dos pesquisadores e técnicos envolvidos, caso não estejam disponíveis na Plataforma Lattes, mantida pelo CNPq.

VII - indicação do destino das amostras de componentes do patrimônio genético ou das informações relativas ao conhecimento tradicional associado;

VIII - indicação da instituição fiel depositária credenciada pelo Conselho de Gestão onde serão depositadas as subamostras de componente do patrimônio genético;

IX - quando se tratar de acesso com finalidade de pesquisa científica, apresentação de termo de

compromisso assinado pelo representante legal da instituição, comprometendo-se a acessar patrimônio genético ou conhecimento tradicional associado apenas para a finalidade autorizada; e

X - apresentação de Contrato de Utilização do Patrimônio Genético e de Repartição de Benefícios devidamente assinado pelas partes, quando se tratar de acesso ao patrimônio genético ou ao conhecimento tradicional associado com potencial de uso econômico, como ocorre nas atividades de bioprospecção e desenvolvimento tecnológico.

§ 1º Quando o acesso tiver a finalidade de pesquisa científica, a comprovação dos requisitos constantes dos incisos II e III do caput deste artigo poderá ser dispensada pelo Conselho de Gestão ou pela instituição credenciada na forma do art. 14 da Medida Provisória nº 2.186-16, de 2001.

§ 2º O projeto de pesquisa a que se refere o inciso IV do caput deste artigo deverá conter:

I - introdução, justificativa, objetivos, métodos e resultados esperados a partir da amostra ou da informação a ser acessada;

II - localização geográfica e cronograma das etapas do projeto, especificando o período em que serão desenvolvidas as atividades de campo e, quando se tratar de acesso a conhecimento tradicional associado, identificação das comunidades indígenas ou locais envolvidas;

III - discriminação do tipo de material ou informação a ser acessado e quantificação aproximada de amostras a serem obtidas;

IV - indicação das fontes de financiamento, dos respectivos montantes e das responsabilidades e direitos de cada parte;

V - identificação da equipe e curriculum vitae dos pesquisadores envolvidos, caso não estejam disponíveis na Plataforma Lattes, mantida pelo CNPq.

§ 3º A instituição beneficiada pela autorização de que trata este artigo deverá encaminhar ao

Conselho de Gestão ou à instituição credenciada na forma do art. 14 da Medida Provisória nº 2.186-16, de 2001, relatórios sobre o andamento do projeto, em prazos a serem fixados na autorização de acesso.

Art. 9º Poderá obter as autorizações especiais de que trata o art. 11, inciso IV, alíneas "c" e "d", da Medida Provisória nº 2.186-16, de 2001, para pesquisa científica sem potencial de uso econômico, a instituição interessada em realizar acesso a componente do patrimônio genético ou ao conhecimento tradicional associado que atenda aos seguintes requisitos, entre outros que poderão ser exigidos pelo Conselho de Gestão:

I - comprovação de que a instituição:

- a) constituiu-se sob as leis brasileiras;
- b) exerce atividades de pesquisa e desenvolvimento nas áreas biológicas e afins;

II - qualificação técnica para o desempenho das atividades de acesso e remessa de amostra de componente do patrimônio genético ou de acesso ao conhecimento tradicional associado, quando for o caso;

III - estrutura disponível para o manuseio de amostras de componentes do patrimônio genético;

IV - portfólio dos projetos e das atividades de rotina que envolvam acesso e remessa a componentes do patrimônio genético desenvolvidas pela instituição;

V - apresentação das anuências prévias de que trata o art. 16, §§ 8º e 9º, da Medida Provisória nº 2.186-16, de 2001, quando se tratar de acesso a componente do patrimônio genético;

VI - apresentação de anuência prévia da comunidade indígena ou local envolvida, em observância aos arts. 8º, § 1º, art. 9º, inciso II, e art. 11, inciso IV, alínea "b", da Medida Provisória nº 2.186-16, de 2001, quando se tratar de acesso a conhecimento tradicional associado;

Parágrafo único. Os projetos de pesquisa incluídos no portfólio a que se refere o inciso IV deste

artigo, diretamente beneficiados pela solicitação, deverão conter:

I - histórico, justificativa, definição dos objetivos, métodos e resultados esperados a partir da amostra ou da informação a ser acessada;

II - itinerário detalhado no Território Nacional, indicando as datas previstas para o início e término da atividade, a ser encaminhado ao Conselho de Gestão;

III - discriminação do tipo de material ou informação a ser acessado e quantificação aproximada de amostras a serem obtidas;

IV - indicação das fontes de financiamento, dos respectivos montantes e divisão das responsabilidades de cada parte;

V - curriculum vitae dos pesquisadores e técnicos envolvidos, caso não estejam disponíveis na Plataforma Lattes, mantida pelo CNPq.

VII - indicação do destino do material genético ou das informações relativas ao conhecimento tradicional associado e da equipe técnica e da infraestrutura disponível para gerenciar os termos de transferência de material a serem assinados previamente à remessa de amostra para outra instituição nacional, pública ou privada, ou sediada no exterior;

VIII - termo de compromisso assinado pelo representante legal da instituição, comprometendo-se a acessar patrimônio genético ou conhecimento tradicional associado apenas para fins de pesquisa científica sem potencial de uso econômico.

§ 1º O portfólio a que se refere o inciso IV do caput deste artigo deverá trazer a descrição sumária das atividades a serem desenvolvidas, bem como os projetos resumidos, com os seguintes requisitos mínimos:

I - objetivos, material, métodos, uso pretendido e destino da amostra ou da informação a ser acessada;

II - área de abrangência das atividades de campo e, quando se tratar de acesso a conhecimento tradicional associado, identificação das comunidades indígenas ou locais envolvidas;

III - indicação das fontes de financiamento;

IV - identificação da equipe e curriculum vitae dos pesquisadores envolvidos, caso não estejam disponíveis na Plataforma Lattes, mantida pelo CNPq.

§ 2º A instituição beneficiada pela autorização de que trata este artigo deverá encaminhar ao Conselho de Gestão ou à instituição credenciada na forma do art. 14 da Medida Provisória nº 2.186-16, de 2001, relatórios cuja periodicidade será fixada na autorização, não podendo exceder o prazo de doze meses.

§ 3º O relatório a que se refere o § 2º deverá conter, no mínimo:

I - informações detalhadas sobre o andamento dos projetos e atividades integrantes do portfólio;

II - indicação das áreas onde foram realizadas as coletas, por meio de coordenadas geográficas;

III - listagem quantitativa e qualitativa das espécies ou morfotipos coletados em cada área;

IV - cópia dos registros das informações relativas ao conhecimento tradicional associado;

V - comprovação do depósito das subamostras em instituição fiel depositária credenciada pelo Conselho de Gestão;

VI - apresentação dos Termos de Transferência de Material;

VII - indicação das fontes de financiamento, dos respectivos montantes e das responsabilidades e direitos de cada parte; e

VIII - resultados preliminares.

§ 4º A instituição beneficiada pela autorização de que trata este artigo poderá, durante a vigência da autorização, inserir novas atividades ou projetos no portfólio, desde que observe as condições estabelecidas neste artigo e, no prazo de sessenta dias a partir do início da nova atividade ou projeto, comunique a alteração realizada ao Conselho de Gestão ou à instituição credenciada na forma do art. 14 da Medida Provisória nº 2.186-16, de 2001.

Art. 9-A. Poderá obter a autorização especial de que trata o art. 11, inciso IV, alínea "c", da Medida Provisória nº 2.186-16, de 2001, para realizar o acesso ao patrimônio genético com a finalidade de constituir e integrar coleções *ex situ* que visem a atividades com potencial de uso econômico, como a bioprospecção ou o desenvolvimento tecnológico, a instituição que atenda aos seguintes requisitos, entre outros que poderão ser exigidos pelo Conselho de Gestão:

I - comprovação de que a instituição:

- a) constituiu-se sob as leis brasileiras;
- b) exerce atividades de pesquisa e desenvolvimento nas áreas biológicas e afins;

II - qualificação técnica para desempenho das atividades de formação e manutenção de coleções *ex situ* ou remessa de amostras de componentes do patrimônio genético, quando for o caso;

III - estrutura disponível para o manuseio de amostras de componentes do patrimônio genético;

IV - projeto de constituição de coleção *ex situ* a partir de atividades de acesso ao patrimônio genético;

V - apresentação das anuências prévias de que trata o art. 16, §§ 8º e 9º, da Medida Provisória nº 2.186-16, de 2001;

VI - indicação do destino do material genético, bem como da equipe técnica e da infra-estrutura disponíveis para gerenciar os termos de transferência de material a serem assinados previamente à remessa de amostra para outra instituição nacional, pública ou privada;

VII - assinatura, pelo representante legal da instituição, de termo de compromisso pelo qual comprometa-se a acessar patrimônio genético apenas para a finalidade de constituir coleção *ex situ*; e

VIII - apresentação de modelo de Contrato de Utilização do Patrimônio Genético e Repartição de Benefícios, a ser firmado com o proprietário da área pública ou privada ou com representante da comunidade indígena e do órgão indigenista oficial.

§ 1º O modelo de Contrato de Utilização do Patrimônio Genético de que trata o inciso VIII do caput deste artigo deverá ser submetido ao Conselho de Gestão para aprovação, a qual ficará condicionada ao atendimento do disposto no art. 28 da Medida Provisória nº 2.186-16, de 2001, sem prejuízo de outros requisitos que poderão ser exigidos pelo Conselho.

§ 2º O projeto de que trata o inciso IV do caput deste artigo deverá trazer a descrição sumária das atividades a serem desenvolvidas, com os seguintes requisitos mínimos:

I - objetivos, material, métodos, uso pretendido e destino da amostra a ser acessada;

II - área de abrangência das atividades de campo;

III - indicação das fontes de financiamento; e

IV - identificação da equipe e curriculum vitae dos pesquisadores envolvidos, caso não estejam disponíveis na Plataforma Lattes, mantida pelo CNPq.

§ 3º A instituição beneficiada pela autorização especial de que trata este artigo deverá encaminhar ao Conselho de Gestão relatórios cuja periodicidade será fixada na autorização, não podendo exceder o prazo de doze meses.

§ 4º O relatório a que se refere o § 3º deverá indicar o andamento do projeto, contendo no mínimo:

I - indicação das áreas onde foram realizadas as coletas por meio de coordenadas geográficas, bem como dos respectivos proprietários;

II - listagem quantitativa e qualitativa das espécies ou morfotipos coletados em cada área;

III - comprovação do depósito das subamostras em instituição fiel depositária credenciada pelo Conselho de Gestão;

IV - apresentação dos termos de transferência de material assinados;

V - indicação das fontes de financiamento, dos respectivos montantes e das responsabilidades e direitos de cada parte; e

VI - resultados preliminares.

§ 5º O interessado em obter a autorização especial para constituição de coleção *ex situ* deverá dirigir requerimento ao Conselho de Gestão, comprovando o atendimento aos requisitos mencionados neste artigo e na Medida Provisória nº 2.186-16, de 2001.

§ 6º A instituição que pretender realizar outros acessos a partir da coleção formada com base na autorização especial de que trata este artigo deverá solicitar autorização específica para tanto ao Conselho de Gestão ou à instituição credenciada na forma do art. 14 da Medida Provisória nº 2.186-16, de 2001.

Art. 9-B. As autorizações especiais de que trata o art. 11, inciso IV, alíneas “c” e “d”, da Medida Provisória nº 2.186-16, de 2001, não se aplicam às atividades de acesso ao patrimônio genético com potencial de uso econômico, como a bioprospecção ou o desenvolvimento tecnológico, ressalvado o disposto no art. 9-A deste decreto.

Art. 9-C. As autorizações a que se referem os arts. 8º, 9º e 9-A deste decreto poderão abranger o acesso e a remessa, isolada ou conjuntamente, de acordo com o pedido formulado pela instituição interessada e com os termos da autorização concedida pelo Conselho de Gestão ou pela instituição credenciada na forma do art. 14 da Medida Provisória nº 2.186-16, de 2001.

Art. 10. Para o credenciamento de instituição pública nacional de pesquisa e desenvolvimento ou de instituição pública federal de gestão para autorizar outra instituição nacional, pública ou privada, que exerça atividade de pesquisa e desenvolvimento nas áreas biológicas e afins, para acessar e remeter amostra de componente do patrimônio genético e para acessar conhecimento tradicional associado de que tratam os itens 1 e 2 da alínea “e” do inciso IV do art. 11, da Medida Provisória nº 2.186-16, de 2001, o Conselho de Gestão deverá receber solicitação que atenda, pelo menos, os seguintes requisitos:

I - comprovação da sua atuação em pesquisa e desenvolvimento nas áreas biológicas e afins ou na área de gestão;

II - lista das atividades e dos projetos em desenvolvimento relacionados às ações de que trata a Medida Provisória nº 2.186-16, de 2001;

III - infra-estrutura disponível e equipe técnica para atuar:

a) na análise de requerimento e emissão, a terceiros, de autorização de:

1. acesso a amostra de componente do patrimônio genético existente em condições *in situ* no território nacional, na plataforma continental e na zona econômica exclusiva, mediante anuência prévia de seus titulares;

2. acesso a conhecimento tradicional associado, mediante anuência prévia de seus titulares;

3. remessa de amostra de componente do patrimônio genético para instituição nacional, pública ou privada, ou para instituição sediada no exterior;

b) no acompanhamento, em articulação com órgãos federais, ou mediante convênio com outras instituições, das atividades de acesso e de remessa de amostra de componente do patrimônio genético e de acesso a conhecimento tradicional associado;

c) na criação e manutenção de:

1. cadastro de coleções *ex situ*, conforme previsto no art. 18 da Medida Provisória nº 2.186-16, de 2001;

2. base de dados para registro de informações obtidas durante a coleta de amostra de componente do patrimônio genético;

3. base de dados relativos às Autorizações de Acesso e de Remessa, aos Termos de Transferência de Material e aos Contratos de Utilização do Patrimônio Genético e de Repartição de Benefícios;

d) na divulgação de lista de Autorizações de Acesso e de Remessa, dos Termos de Transferência de

Material e dos Contratos de Utilização do Patrimônio Genético e de Repartição de Benefícios;

e) no acompanhamento e na implementação dos Termos de Transferência de Material e dos Contratos de Utilização do Patrimônio Genético e de Repartição de Benefícios referente aos processos por ela autorizados;

f) na preparação e encaminhamento, ao Conselho de Gestão, de relatório anual das atividades realizadas e de cópia das bases de dados à Secretaria Executiva do Conselho de Gestão.

Art. 11. Para o credenciamento de instituição pública nacional de pesquisa e desenvolvimento como fiel depositária de amostra de componente do Patrimônio Genético de que trata a alínea "f" do inciso IV do art. 11, da Medida Provisória nº 2.186-16, de 2001, o Conselho de Gestão deverá receber solicitação que atenda, pelo menos, os seguintes requisitos:

I - comprovação da sua atuação em pesquisa e desenvolvimento nas áreas biológicas e afins;

II - indicação da infra-estrutura disponível e capacidade para conservação, em condições *ex situ*, de amostras de componentes do Patrimônio Genético;

III - comprovação da capacidade da equipe técnica responsável pelas atividades de conservação;

IV - descrição da metodologia e material empregado para a conservação de espécies sobre as quais a instituição assumirá responsabilidade na qualidade de fiel depositária;

V - indicação da disponibilidade orçamentária para manutenção das coleções.

Art. 12. A atividade de coleta de componente do patrimônio genético e de acesso a conhecimento tradicional associado, que contribua para o avanço do conhecimento e que não esteja associada à bioprospecção, quando envolver a participação de pessoa jurídica estrangeira, será autorizada pelo CNPq, observadas as determinações da Medida Provisória nº 2.186-16, de 2001, e a legislação vigente.

Parágrafo único. A autorização prevista no caput deste artigo observará as normas técnicas definidas pelo Conselho de Gestão, o qual exercerá supervisão dessas atividades.

Art. 13. O Regimento Interno do Conselho de Gestão do Patrimônio Genético disporá, pelo menos, sobre a forma de sua atuação, os meios de registro das suas deliberações e o arquivamento de seus atos.

Art. 14. Este decreto entra em vigor na data de sua publicação.

Decreto nº 5.459, de 7 de junho de 2005

Regulamenta o art. 30 da Medida Provisória nº 2.186-16, de 23 de agosto de 2001, disciplinando as sanções aplicáveis às condutas e atividades lesivas ao patrimônio genético ou ao conhecimento tradicional associado e dá outras providências.

O PRESIDENTE DA REPÚBLICA, no uso da atribuição que lhe confere o art. 84, inciso IV, da Constituição, e tendo em vista o disposto no art. 30, § 1º, da Medida Provisória nº 2.186-16, de 23 de agosto de 2001,

DECRETA :

CAPÍTULO I DAS DISPOSIÇÕES PRELIMINARES

Art. 1º Considera-se infração administrativa contra o patrimônio genético ou ao conhecimento tradicional associado toda ação ou omissão que viole as normas da Medida Provisória nº 2.186-16, de 23 de agosto de 2001, e demais disposições pertinentes.

Parágrafo único. Aplicam-se a este decreto as definições constantes do art. 7º da Medida Provisória nº 2.186-16, de 2001, e da Convenção sobre Diversidade Biológica, promulgada pelo Decreto nº 2.519, de 16 de março de 1998, bem como as orientações técnicas editadas pelo Conselho de Gestão do Patrimônio Genético.

SEÇÃO I DO PROCESSO ADMINISTRATIVO

Art. 2º As infrações contra o patrimônio genético ou ao conhecimento tradicional associado serão apuradas em processo administrativo próprio de cada autoridade competente, mediante a lavratura de auto de infração e respectivos termos, assegurado o direito de ampla defesa e ao contraditório.

Art. 3º Qualquer pessoa, constatando infração contra o patrimônio genético ou ao conhecimento tradicional associado, poderá dirigir representação às autoridades relacionadas no art. 4º, para efeito do exercício do seu poder de polícia.

Art. 4º São autoridades competentes para a fiscalização, na forma deste decreto, os agentes públicos do seguinte órgão e entidade, no âmbito de suas respectivas competências:

I - o Instituto Brasileiro do Meio Ambiente e dos Recursos Naturais Renováveis-IBAMA;

II - o Comando da Marinha, do Ministério da Defesa.

§ 1º Os titulares do órgão e entidade federal de que trata os incisos I e II do caput poderão firmar convênios com os órgãos ambientais estaduais e municipais integrantes do Sistema Nacional de Meio Ambiente-SISNAMA, para descentralizar as atividades descritas no caput.

§ 2º O exercício da competência de fiscalização de que trata o caput pelo Comando da Marinha ocorrerá no âmbito de águas jurisdicionais brasileiras e da plataforma continental brasileira, em coordenação com os órgãos ambientais, quando se fizer necessário, por meio de instrumentos de cooperação.

Art. 5º O agente público do órgão e entidade mencionados no art. 4º que tiver conhecimento de infração prevista neste decreto é obrigado a promover a sua apuração imediata, sob pena de responsabilização.

Art. 6º O processo administrativo para apuração de infração contra o patrimônio genético ou ao conhecimento tradicional associado deve observar os seguintes prazos máximos:

I - vinte dias para o autuado oferecer defesa ou impugnação contra o auto de infração, contados da data da ciência da autuação;

II - trinta dias para a autoridade competente julgar o auto de infração, contados da data da ciência

cia da autuação, apresentada ou não a defesa ou a impugnação;

III - vinte dias para o autuado recorrer da decisão condenatória à instância hierarquicamente superior ao órgão autuante, contados da ciência da decisão de primeira instância;

IV - vinte dias para o autuado recorrer da decisão condenatória de segunda instância ao Conselho de Gestão do Patrimônio Genético; e

V - cinco dias para o pagamento de multa, contados da data do recebimento da notificação.

Art. 7º O agente autuante, ao lavrar o auto de infração, indicará as sanções aplicáveis à conduta, observando, para tanto:

I - a gravidade dos fatos, tendo em vista os motivos da infração e suas conseqüências para o patrimônio genético, o conhecimento tradicional associado, a saúde pública ou para o meio ambiente;

II - os antecedentes do autuado, quanto ao cumprimento da legislação de proteção ao patrimônio genético e ao conhecimento tradicional associado; e

III - a situação econômica do autuado.

Art. 8º A autoridade competente deve, de ofício ou mediante provocação, independentemente do recolhimento da multa aplicada, minorar, manter ou majorar o seu valor, respeitados os limites estabelecidos nos artigos infringidos, observado o disposto no art. 7º.

Art. 9º Em caso de reincidência, a multa será aplicada em dobro.

Parágrafo único. O reincidente não poderá gozar do benefício previsto no art. 25.

SEÇÃO II DAS SANÇÕES ADMINISTRATIVAS CONTRA O PATRIMÔNIO GENÉTICO OU AO CONHECIMENTO TRADICIONAL ASSOCIADO

Art. 10. As infrações administrativas contra o patrimônio genético ou ao conhecimento tradicional associado serão punidas com as seguintes

sanções, aplicáveis, isolada ou cumulativamente, às pessoas físicas ou jurídicas:

I - advertência;

II - multa;

III - apreensão das amostras de componentes do patrimônio genético e dos instrumentos utilizados na sua coleta ou no processamento ou dos produtos obtidos a partir de informação sobre conhecimento tradicional associado;

IV - apreensão dos produtos derivados de amostra de componente do patrimônio genético ou do conhecimento tradicional associado;

V - suspensão da venda do produto derivado de amostra de componente do patrimônio genético ou do conhecimento tradicional associado e sua apreensão;

VI - embargo da atividade;

VII - interdição parcial ou total do estabelecimento, atividade ou empreendimento;

VIII - suspensão de registro, patente, licença ou autorização;

IX - cancelamento de registro, patente, licença ou autorização;

X - perda ou restrição de incentivo e benefício fiscal concedidos pelo governo;

XI - perda ou suspensão da participação em linha de financiamento em estabelecimento oficial de crédito;

XII - intervenção no estabelecimento; e

XIII - proibição de contratar com a administração pública, por período de até cinco anos.

§ 1º Entende-se como produtos obtidos a partir de informação sobre conhecimento tradicional associado, previstos no inciso III do caput, os registros, em quaisquer meios, de informações relacionadas a este conhecimento.

§ 2º Se o autuado, com uma única conduta, cometer mais de uma infração, ser-lhe-ão aplicadas, cumulativamente, as sanções a ela cominadas.

§ 3º As sanções previstas nos incisos I e III a XIII poderão ser aplicadas independente da previsão única de pena de multa para as infrações administrativas descritas neste decreto.

Art. 11. A sanção de advertência será aplicada às infrações de pequeno potencial ofensivo, a critério da autoridade autuante, quando ela, considerando os antecedentes do autuado, entender esta providência como mais educativa, sem prejuízo das demais sanções previstas no art. 10.

Art. 12. A sanção de multa será aplicada nas hipóteses previstas neste Decreto e terá seu valor arbitrado pela autoridade competente, podendo variar de:

I - R\$200,00 (duzentos reais) a R\$100.000,00 (cem mil reais), quando se tratar de pessoa física; ou

II - R\$10.000,00 (dez mil reais) a R\$50.000.000,00 (cinquenta milhões de reais), se a infração for cometida por pessoa jurídica, ou com seu concurso.

Art. 13. Os produtos, amostras, equipamentos, veículos, petrechos e demais instrumentos utilizados diretamente na prática da infração terão sua destinação definida pelo Conselho de Gestão do Patrimônio Genético, levando-se em conta os seguintes critérios:

I - sempre que possível, os produtos, amostras, equipamentos, veículos, petrechos e instrumentos de que trata este artigo deverão ser doados a instituições científicas, culturais, ambientalistas, educacionais, hospitalares, penais, militares, públicas ou outras entidades com fins beneficentes;

II - quando a doação de que trata o inciso I não for recomendável, por motivo de saúde pública, razoabilidade ou moralidade, os bens apreendidos serão destruídos ou leiloados, garantida a sua descaracterização por meio da reciclagem, quando possível; ou

III - quando o material apreendido referir-se a conhecimento tradicional associado, deverá ele ser devolvido à comunidade provedora, salvo se esta concordar com a doação às entidades mencionadas no inciso I.

§ 1º As doações de que trata este artigo não eximem o donatário de solicitar a respectiva autorização, caso deseje realizar acesso ao patrimônio genético ou ao conhecimento tradicional associado a partir do material recebido em doação.

§ 2º Os valores arrecadados em leilão serão revertidos para os fundos previstos no art. 33 da Medida Provisória nº 2.186-16, de 2001, na proporção prevista no art. 14 deste decreto.

§ 3º Os veículos e as embarcações utilizados diretamente na prática da infração serão confiados a fiel depositário na forma dos arts. 627 a 647, 651 e 652 da Lei nº 10.406, de 10 de janeiro de 2002, a critério da autoridade autuante, podendo ser liberados mediante pagamento da multa.

Art. 14. Os valores arrecadados em pagamento das multas de que trata este decreto reverterão:

I - quando a infração for cometida em área sob jurisdição do Comando da Marinha:

a) cinquenta por cento ao Fundo Naval; e

b) o restante, repartido igualmente entre o Fundo Nacional de Desenvolvimento Científico e Tecnológico, regulado pela Lei nº 8.172, de 18 de janeiro de 1991, e o Fundo Nacional de Meio Ambiente, criado pela Lei nº 7.797, de 10 de julho de 1989;

II - nos demais casos os valores arrecadados serão repartidos, igualmente, entre o Fundo Nacional de Desenvolvimento Científico e Tecnológico e o Fundo Nacional do Meio Ambiente.

§ 1º Os recursos de que trata este artigo deverão ser utilizados exclusivamente na conservação da diversidade biológica, incluindo a recuperação, criação e manutenção de bancos depositários, o fomento à pesquisa científica, o desenvolvimento tecnológico associado ao patrimônio genético e a capacitação de recursos humanos associados ao desenvolvimento das atividades relacionadas ao uso e à conservação do patrimônio genético.

§ 2º Entende-se como utilizado na conservação da diversidade biológica, a aplicação dos recursos repassados ao Fundo Naval na aquisição, operação, manutenção e conservação pelo Comando da Marinha de meios utilizados na atividade de fiscalização de condutas e atividades lesivas ao meio ambiente, dentre elas as lesivas ao patrimônio genético ou ao conhecimento tradicional associado.

CAPÍTULO II DAS INFRAÇÕES CONTRA O PATRIMÔNIO GENÉTICO

Art. 15. Acessar componente do patrimônio genético para fins de pesquisa científica sem autorização do órgão competente ou em desacordo com a obtida:

Multa mínima de R\$10.000 (dez mil reais) e máxima de R\$100.000,00 (cem mil reais), quando se tratar de pessoa jurídica, e multa mínima de R\$200,00 (duzentos reais) e máxima de R\$5.000,00 (cinco mil reais), quando se tratar de pessoa física.

§ 1º A pena prevista no caput será aplicada em dobro se o acesso ao patrimônio genético for realizado para práticas nocivas ao meio ambiente ou práticas nocivas à saúde humana.

§ 2º Se o acesso ao patrimônio genético for realizado para o desenvolvimento de armas biológicas e químicas, a pena prevista no caput será triplicada e deverá ser aplicada a sanção de interdição parcial ou total do estabelecimento, atividade ou empreendimento.

Art. 16. Acessar componente do patrimônio genético para fins de bioprospecção ou desenvolvimento tecnológico, sem autorização do órgão competente ou em desacordo com a obtida:

Multa mínima de R\$15.000,00 (quinze mil reais) e máxima de R\$10.000.000,00 (dez milhões de reais), quando se tratar de pessoa jurídica, e multa mínima de R\$5.000,00 (cinco mil reais) e máxima de R\$50.000,00 (cinquenta mil reais), quando se tratar de pessoa física.

§ 1º Incorre nas mesmas penas quem acessa componente do patrimônio genético a fim de constituir ou integrar coleção *ex situ* para bioprospecção ou desenvolvimento tecnológico, sem autorização do órgão competente ou em desacordo com a autorização obtida.

§ 2º A pena prevista no caput será aumentada de um terço quando o acesso envolver reivindicação de direito de propriedade industrial relacionado a produto ou processo obtido a partir do acesso ilícito junto ao órgão competente.

§ 3º A pena prevista no caput será aumentada da metade se houver exploração econômica de produto ou processo obtidos a partir de acesso ilícito ao patrimônio genético.

§ 4º A pena prevista no caput será aplicada em dobro se o acesso ao patrimônio genético for realizado para práticas nocivas ao meio ambiente ou práticas nocivas à saúde humana.

§ 5º Se o acesso ao patrimônio genético for realizado para o desenvolvimento de armas biológicas e químicas, a pena prevista no caput será triplicada e deverá ser aplicada a sanção de interdição parcial ou total do estabelecimento, atividade ou empreendimento.

Art. 17. Remeter para o exterior amostra de componente do patrimônio genético sem autorização do órgão competente ou em desacordo com a autorização obtida:

Multa mínima de R\$10.000,00 (dez mil reais) e máxima de R\$5.000.000,00 (cinco milhões de reais), quando se tratar de pessoa jurídica, e multa mínima de R\$5.000,00 (cinco mil reais) e máxima de R\$50.000,00 (cinquenta mil reais), quando se tratar de pessoa física.

§ 1º Pune-se a tentativa do cometimento da infração de que trata o caput com a multa correspondente à infração consumada, diminuída de um terço.

§ 2º Diz-se tentada uma infração, quando, iniciada a sua execução, não se consuma por circunstâncias alheias à vontade do agente.

§ 3º A pena prevista no caput será aumentada da metade se a amostra for obtida a partir de espécie constante da lista oficial da fauna brasileira ameaçada de extinção e do Anexo I da Convenção sobre o Comércio Internacional das Espécies da Flora e Fauna Selvagens em Perigo de Extinção-CITES.

§ 4º A pena prevista no caput será aplicada em dobro se a amostra for obtida a partir de espécie constante da lista oficial de fauna brasileira ameaçada de extinção e do Anexo II da CITES.

§ 5º A pena prevista no caput será aplicada em dobro se a amostra for obtida a partir de espécie constante da lista oficial da flora brasileira ameaçada de extinção.

Art. 18. Deixar de repartir, quando existentes, os benefícios resultantes da exploração econômica de produto ou processo desenvolvido a partir do acesso a amostra do patrimônio genético ou do conhecimento tradicional associado com quem de direito, de acordo com o disposto na Medida Provisória nº 2.186-16, de 2001, ou de acordo com o Contrato de Utilização do Patrimônio Genético e de Repartição de Benefícios anuído pelo Conselho de Gestão do Patrimônio Genético:

Multa mínima de R\$50.000,00 (cinquenta mil reais) e máxima de R\$50.000.000,00 (cinquenta milhões de reais), quando se tratar de pessoa jurídica, e multa mínima de R\$20.000,00 (vinte mil reais) e máxima de R\$100.000,00 (cem mil reais), quando se tratar de pessoa física.

Art. 19. Prestar falsa informação ou omitir ao Poder Público informação essencial sobre atividade de pesquisa, bioprospecção ou desenvolvimento tecnológico relacionada ao patrimônio genético, por ocasião de auditoria, fiscalização ou requerimento de autorização de acesso ou remessa:

Multa mínima de R\$10.000,00 (dez mil reais) e máxima de R\$100.000,00 (cem mil reais), quando se tratar de pessoa jurídica, e multa mínima de R\$200,00 (duzentos reais) e máxima de R\$5.000,00 (cinco mil reais), quando se tratar de pessoa física.

CAPÍTULO III DAS INFRAÇÕES AO CONHECIMENTO TRADICIONAL ASSOCIADO

Art. 20. Acessar conhecimento tradicional associado para fins de pesquisa científica sem a autorização do órgão competente ou em desacordo com a obtida:

Multa mínima de R\$20.000,00 (vinte mil reais) e máxima de R\$500.000,00 (quinhentos mil reais), quando se tratar de pessoa jurídica, e multa mínima de R\$1.000,00 (mil reais) e máxima de R\$ 50.000,00 (cinquenta mil reais), quando se tratar de pessoa física.

Art. 21. Acessar conhecimento tradicional associado para fins de bioprospecção ou desenvolvimento tecnológico sem a autorização do órgão competente ou em desacordo com a obtida:

Multa mínima de R\$50.000,00 (cinquenta mil reais) e máxima de R\$15.000.000,00 (quinze milhões de reais), quando se tratar de pessoa jurídica, e multa mínima de R\$10.000,00 (dez mil reais) e máxima de R\$100.000,00 (cem mil reais), quando se tratar de pessoa física.

§ 1º A pena prevista no caput será aumentada de um terço caso haja reivindicação de direito de propriedade industrial de qualquer natureza relacionado a produto ou processo obtido a partir do acesso ilícito junto a órgão nacional ou estrangeiro competente.

§ 2º A pena prevista no caput será aumentada de metade se houver exploração econômica de produto ou processo obtido a partir de acesso ilícito ao conhecimento tradicional associado.

Art. 22. Divulgar, transmitir ou retransmitir dados ou informações que integram ou constituem conhecimento tradicional associado, sem autorização do órgão competente ou em desacordo com a autorização obtida, quando exigida:

Multa mínima de R\$20.000,00 (vinte mil reais) e máxima de R\$500.000,00 (quinhentos mil reais),

quando se tratar de pessoa jurídica, e multa mínima de R\$1.000,00 (mil reais) e máxima de R\$50.000,00 (cinquenta mil reais), quando se tratar de pessoa física.

Art. 23. Omitir a origem de conhecimento tradicional associado em publicação, registro, inventário, utilização, exploração, transmissão ou qualquer forma de divulgação em que este conhecimento seja direta ou indiretamente mencionado:

Multa mínima de R\$10.000,00 (dez mil reais) e máxima de R\$200.000,00 (duzentos mil reais), quando se tratar de pessoa jurídica, e multa mínima de R\$5.000,00 (cinco mil reais) e máxima de R\$20.000,00 (vinte mil reais), quando se tratar de pessoa física.

Art. 24. Omitir ao Poder Público informação essencial sobre atividade de acesso a conhecimento tradicional associado, por ocasião de auditoria, fiscalização ou requerimento de autorização de acesso ou remessa:

Multa mínima de R\$10.000,00 (dez mil reais) e máxima de R\$100.000,00 (cem mil reais), quando se tratar de pessoa jurídica, e multa mínima de R\$200,00 (duzentos reais) e máxima de R\$5.000,00 (cinco mil reais), quando se tratar de pessoa física.

CAPÍTULO IV DAS DISPOSIÇÕES FINAIS

Art. 25. As multas previstas neste Decreto podem ter a sua exigibilidade suspensa, quando o autuado, por termo de compromisso aprovado pela autoridade competente, obrigar-se à adoção de medidas específicas para adequar-se ao disposto na Medida Provisória nº 2.186-16, de 2001, em sua regulamentação e demais normas oriundas do Conselho de Gestão do Patrimônio Genético.

§ 1º Cumpridas integralmente as obrigações assumidas pelo autuado, desde que comprovado em parecer técnico emitido pelo órgão competente, a multa será reduzida em até noventa por cento do seu valor, atualizado monetariamente.

§ 2º Na hipótese de interrupção do cumprimento das obrigações dispostas no termo de compromisso referido no caput, quer seja por decisão da autoridade competente ou por fato do infrator, o valor da multa será atualizado monetariamente.

§ 3º Os valores apurados nos termos dos §§ 1º e 2º serão recolhidos no prazo de cinco dias do recebimento da notificação.

Art. 26. As sanções estabelecidas neste decreto serão aplicadas, independentemente da existência de culpa, sem prejuízo das sanções penais previstas na legislação vigente e da responsabilidade civil objetiva pelos danos causados.

Art. 27. Incumbe ao IBAMA e ao Conselho de Gestão do Patrimônio Genético, no âmbito das respectivas competências, expedir atos normativos visando disciplinar os procedimentos necessários ao cumprimento deste decreto.

Parágrafo único. O Comando da Marinha estabelecerá em atos normativos próprios os procedimentos a serem por ele adotados.

Art. 28. Aplicam-se subsidiariamente a este decreto o disposto no Código Penal, no Código de Processo Penal, na Lei nº 9.784, de 29 de janeiro de 1999, na Lei nº 9.605, de 12 de fevereiro de 1998, e no Decreto nº 3.179, de 21 de setembro de 1999.

Art. 29. Este decreto entra em vigor na data de sua publicação.

10. ORGANISMOS GENETICAMENTE MODIFICADOS



Foto: Iguaci Dias

LEGISLAÇÃO AMBIENTAL BÁSICA

Lei nº 11.105, de 24 de março de 2005

Regulamenta os incisos II, IV e V do § 1º do art. 225 da Constituição Federal, estabelece normas de segurança e mecanismos de fiscalização de atividades que envolvam organismos geneticamente modificados-OGM e seus derivados, cria o Conselho Nacional de Biossegurança-CNBS, reestrutura a Comissão Técnica Nacional de Biossegurança-CTNBio, dispõe sobre a Política Nacional de Biossegurança-PNB, revoga a Lei nº 8.974, de 5 de janeiro de 1995, e a Medida Provisória nº 2.191-9, de 23 de agosto de 2001, e os arts. 5º, 6º, 7º, 8º, 9º, 10 e 16 da Lei nº 10.814, de 15 de dezembro de 2003, e dá outras providências.

O PRESIDENTE DA REPÚBLICA

Faço saber que o Congresso Nacional decreta e eu sanciono a seguinte lei:

CAPÍTULO I DISPOSIÇÕES PRELIMINARES E GERAIS

Art. 1º Esta lei estabelece normas de segurança e mecanismos de fiscalização sobre a construção, o cultivo, a produção, a manipulação, o transporte, a transferência, a importação, a exportação, o armazenamento, a pesquisa, a comercialização, o consumo, a liberação no meio ambiente e o descarte de organismos geneticamente modificados-OGM e seus derivados, tendo como diretrizes o estímulo ao avanço científico na área de biossegurança e biotecnologia, a proteção à vida e à saúde humana, animal e vegetal, e a observância do princípio da precaução para a proteção do meio ambiente.

§ 1º Para os fins desta lei, considera-se atividade de pesquisa a realizada em laboratório, regime de contenção ou campo, como parte do processo de obtenção de OGM e seus derivados ou de avaliação da biossegurança de OGM e seus derivados, o que engloba, no âmbito experimental, a construção, o cultivo, a manipulação, o transporte, a transferência, a importação, a exportação, o armazenamento, a liberação no meio ambiente e o descarte de OGM e seus derivados.

§ 2º Para os fins desta lei, considera-se atividade de uso comercial de OGM e seus derivados a que não se enquadra como atividade de pesquisa, e

que trata do cultivo, da produção, da manipulação, do transporte, da transferência, da comercialização, da importação, da exportação, do armazenamento, do consumo, da liberação e do descarte de OGM e seus derivados para fins comerciais.

Art. 2º As atividades e projetos que envolvam OGM e seus derivados, relacionados ao ensino com manipulação de organismos vivos, à pesquisa científica, ao desenvolvimento tecnológico e à produção industrial ficam restritos ao âmbito de entidades de direito público ou privado, que serão responsáveis pela obediência aos preceitos desta lei e de sua regulamentação, bem como pelas eventuais conseqüências ou efeitos advindos de seu descumprimento.

§ 1º Para os fins desta lei, consideram-se atividades e projetos no âmbito de entidade os conduzidos em instalações próprias ou sob a responsabilidade administrativa, técnica ou científica da entidade.

§ 2º As atividades e projetos de que trata este artigo são vedados a pessoas físicas em atuação autônoma e independente, ainda que mantenham vínculo empregatício ou qualquer outro com pessoas jurídicas.

§ 3º Os interessados em realizar atividade prevista nesta lei deverão requerer autorização à Comissão Técnica Nacional de Biossegurança-CTNBio, que se manifestará no prazo fixado em regulamento.

§ 4º As organizações públicas e privadas, nacionais, estrangeiras ou internacionais, financiadoras

ou patrocinadoras de atividades ou de projetos referidos no caput deste artigo devem exigir a apresentação de Certificado de Qualidade em Biossegurança, emitido pela CTNBio, sob pena de se tornarem co-responsáveis pelos eventuais efeitos decorrentes do descumprimento desta lei ou de sua regulamentação.

Art. 3º Para os efeitos desta lei, considera-se:

I - organismo: toda entidade biológica capaz de reproduzir ou transferir material genético, inclusive vírus e outras classes que venham a ser conhecidas;

II - ácido desoxirribonucleico-ADN, ácido ribonucleico-ARN: material genético que contém informações determinantes dos caracteres hereditários transmissíveis à descendência;

III - moléculas de ADN/ARN recombinante: as moléculas manipuladas fora das células vivas mediante a modificação de segmentos de ADN/ARN natural ou sintético e que possam multiplicar-se em uma célula viva, ou ainda as moléculas de ADN/ARN resultantes dessa multiplicação; consideram-se também os segmentos de ADN/ARN sintéticos equivalentes aos de ADN/ARN natural;

IV - engenharia genética: atividade de produção e manipulação de moléculas de ADN/ARN recombinante;

V - organismo geneticamente modificado-OGM: organismo cujo material genético-ADN/ARN tenha sido modificado por qualquer técnica de engenharia genética;

VI - derivado de OGM: produto obtido de OGM e que não possua capacidade autônoma de replicação ou que não contenha forma viável de OGM;

VII - célula germinal humana: célula-mãe responsável pela formação de gametas presentes nas glândulas sexuais femininas e masculinas e suas descendentes diretas em qualquer grau de ploidia;

VIII - clonagem: processo de reprodução assexuada, produzida artificialmente, baseada em um único patrimônio genético, com ou sem utilização de técnicas de engenharia genética;

IX - clonagem para fins reprodutivos: clonagem com a finalidade de obtenção de um indivíduo;

X - clonagem terapêutica: clonagem com a finalidade de produção de células-tronco embrionárias para utilização terapêutica;

XI - células-tronco embrionárias: células de embrião que apresentam a capacidade de se transformar em células de qualquer tecido de um organismo.

§ 1º Não se inclui na categoria de OGM o resultante de técnicas que impliquem a introdução direta, num organismo, de material hereditário, desde que não envolvam a utilização de moléculas de ADN/ARN recombinante ou OGM, inclusive fecundação *in vitro*, conjugação, transdução, transformação, indução poliplóide e qualquer outro processo natural.

§ 2º Não se inclui na categoria de derivado de OGM a substância pura, quimicamente definida, obtida por meio de processos biológicos e que não contenha OGM, proteína heteróloga ou ADN recombinante.

Art. 4º Esta lei não se aplica quando a modificação genética for obtida por meio das seguintes técnicas, desde que não impliquem a utilização de OGM como receptor ou doador:

I - mutagênese;

II - formação e utilização de células somáticas de hibridoma animal;

III - fusão celular, inclusive a de protoplasma, de células vegetais, que possa ser produzida mediante métodos tradicionais de cultivo;

IV - autoclonagem de organismos não-patogênicos que se processe de maneira natural.

Art. 5º É permitida, para fins de pesquisa e terapia, a utilização de células-tronco embrionárias obtidas de embriões humanos produzidos por fertilização *in vitro* e não utilizados no respectivo procedimento, atendidas as seguintes condições:

I - sejam embriões inviáveis; ou

II - sejam embriões congelados há 3 (três) anos ou mais, na data da publicação desta lei, ou que, já congelados na data da publicação desta lei, depois de completarem 3 (três) anos, contados a partir da data de congelamento.

§ 1º Em qualquer caso, é necessário o consentimento dos genitores.

§ 2º Instituições de pesquisa e serviços de saúde que realizem pesquisa ou terapia com células-tronco embrionárias humanas deverão submeter seus projetos à apreciação e aprovação dos respectivos comitês de ética em pesquisa.

§ 3º É vedada a comercialização do material biológico a que se refere este artigo e sua prática implica o crime tipificado no art. 15 da Lei nº 9.434, de 4 de fevereiro de 1997.

Art. 6º Fica proibido:

I - implementação de projeto relativo a OGM sem a manutenção de registro de seu acompanhamento individual;

II - engenharia genética em organismo vivo ou o manejo in vitro de ADN/ARN natural ou recombinante, realizado em desacordo com as normas previstas nesta Lei;

III - engenharia genética em célula germinal humana, zigoto humano e embrião humano;

IV - clonagem humana;

V - destruição ou descarte no meio ambiente de OGM e seus derivados em desacordo com as normas estabelecidas pela CTNBio, pelos órgãos e entidades de registro e fiscalização, referidos no art. 16 desta lei, e as constantes desta lei e de sua regulamentação;

VI - liberação no meio ambiente de OGM ou seus derivados, no âmbito de atividades de pesquisa, sem a decisão técnica favorável da CTNBio e, nos casos de liberação comercial, sem o parecer técnico favorável da CTNBio, ou sem o licenciamento do órgão ou entidade ambiental responsável, quando a CTNBio considerar a atividade como potencialmente causadora de degradação ambiental, ou sem a

aprovação do Conselho Nacional de Biossegurança-CNBS, quando o processo tenha sido por ele avocado, na forma desta lei e de sua regulamentação;

VII - a utilização, a comercialização, o registro, o patenteamento e o licenciamento de tecnologias genéticas de restrição do uso.

Parágrafo único. Para os efeitos desta lei, entende-se por tecnologias genéticas de restrição do uso qualquer processo de intervenção humana para geração ou multiplicação de plantas geneticamente modificadas para produzir estruturas reprodutivas estéreis, bem como qualquer forma de manipulação genética que vise à ativação ou desativação de genes relacionados à fertilidade das plantas por indutores químicos externos.

Art. 7º São obrigatórias:

I - a investigação de acidentes ocorridos no curso de pesquisas e projetos na área de engenharia genética e o envio de relatório respectivo à autoridade competente no prazo máximo de 5 (cinco) dias a contar da data do evento;

II - a notificação imediata à CTNBio e às autoridades da saúde pública, da defesa agropecuária e do meio ambiente sobre acidente que possa provocar a disseminação de OGM e seus derivados;

III - a adoção de meios necessários para plenamente informar à CTNBio, às autoridades da saúde pública, do meio ambiente, da defesa agropecuária, à coletividade e aos demais empregados da instituição ou empresa sobre os riscos a que possam estar submetidos, bem como os procedimentos a serem tomados no caso de acidentes com OGM.

CAPÍTULO II DO CONSELHO NACIONAL DE BIOSSEGURANÇA-CNBS

Art. 8º Fica criado o Conselho Nacional de Biossegurança-CNBS, vinculado à Presidência da República, órgão de assessoramento superior do Presidente da República para a formulação e implementação da Política Nacional de Biossegurança-PNB.

§ 1º Compete ao CNBS:

I - fixar princípios e diretrizes para a ação administrativa dos órgãos e entidades federais com competências sobre a matéria;

II - analisar, a pedido da CTNBio, quanto aos aspectos da conveniência e oportunidade socioeconômicas e do interesse nacional, os pedidos de liberação para uso comercial de OGM e seus derivados;

III - avocar e decidir, em última e definitiva instância, com base em manifestação da CTNBio e, quando julgar necessário, dos órgãos e entidades referidos no art. 16 desta lei, no âmbito de suas competências, sobre os processos relativos a atividades que envolvam o uso comercial de OGM e seus derivados;

IV - (VETADO)

§ 2º (VETADO)

§ 3º Sempre que o CNBS deliberar favoravelmente à realização da atividade analisada, encaminhará sua manifestação aos órgãos e entidades de registro e fiscalização referidos no art. 16 desta lei.

§ 4º Sempre que o CNBS deliberar contrariamente à atividade analisada, encaminhará sua manifestação à CTNBio para informação ao requerente.

Art. 9º O CNBS é composto pelos seguintes membros:

I - Ministro de Estado Chefe da Casa Civil da Presidência da República, que o presidirá;

II - Ministro de Estado da Ciência e Tecnologia;

III - Ministro de Estado do Desenvolvimento Agrário;

IV - Ministro de Estado da Agricultura, Pecuária e Abastecimento;

V - Ministro de Estado da Justiça;

VI - Ministro de Estado da Saúde;

VII - Ministro de Estado do Meio Ambiente;

VIII - Ministro de Estado do Desenvolvimento, Indústria e Comércio Exterior;

IX - Ministro de Estado das Relações Exteriores;

X - Ministro de Estado da Defesa;

XI - Secretário Especial de Aquicultura e Pesca da Presidência da República.

§ 1º O CNBS reunir-se-á sempre que convocado pelo Ministro de Estado Chefe da Casa Civil da Presidência da República, ou mediante provocação da maioria de seus membros.

§ 2º (VETADO)

§ 3º Poderão ser convidados a participar das reuniões, em caráter excepcional, representantes do setor público e de entidades da sociedade civil.

§ 4º O CNBS contará com uma Secretaria Executiva, vinculada à Casa Civil da Presidência da República.

§ 5º A reunião do CNBS poderá ser instalada com a presença de 6 (seis) de seus membros e as decisões serão tomadas com votos favoráveis da maioria absoluta.

CAPÍTULO III

DA COMISSÃO TÉCNICA NACIONAL DE BIOSSEGURANÇA-CTNBIO

Art. 10. A CTNBio, integrante do Ministério da Ciência e Tecnologia, é instância colegiada multidisciplinar de caráter consultivo e deliberativo, para prestar apoio técnico e de assessoramento ao governo federal na formulação, atualização e implementação da PNB de OGM e seus derivados, bem como no estabelecimento de normas técnicas de segurança e de pareceres técnicos referentes à autorização para atividades que envolvam pesquisa e uso comercial de OGM e seus derivados, com base na avaliação de seu risco zootossanitário, à saúde humana e ao meio ambiente.

Parágrafo único. A CTNBio deverá acompanhar o desenvolvimento e o progresso técnico e científico nas áreas de biossegurança, biotecnologia, bioética e afins, com o objetivo de aumentar sua

capacitação para a proteção da saúde humana, dos animais e das plantas e do meio ambiente.

Art. 11. A CTNBio, composta de membros titulares e suplentes, designados pelo Ministro de Estado da Ciência e Tecnologia, será constituída por 27 (vinte e sete) cidadãos brasileiros de reconhecida competência técnica, de notória atuação e saber científicos, com grau acadêmico de doutor e com destacada atividade profissional nas áreas de biossegurança, biotecnologia, biologia, saúde humana e animal ou meio ambiente, sendo:

I - 12 (doze) especialistas de notório saber científico e técnico, em efetivo exercício profissional, sendo:

- a) 3 (três) da área de saúde humana;
- b) 3 (três) da área animal;
- c) 3 (três) da área vegetal;
- d) 3 (três) da área de meio ambiente;

II - um representante de cada um dos seguintes órgãos, indicados pelos respectivos titulares:

- a) Ministério da Ciência e Tecnologia;
- b) Ministério da Agricultura, Pecuária e Abastecimento;
- c) Ministério da Saúde;
- d) Ministério do Meio Ambiente;
- e) Ministério do Desenvolvimento Agrário;
- f) Ministério do Desenvolvimento, Indústria e Comércio Exterior;
- g) Ministério da Defesa;
- h) Secretaria Especial de Aquicultura e Pesca da Presidência da República;
- i) Ministério das Relações Exteriores;

III - um especialista em defesa do consumidor, indicado pelo Ministro da Justiça;

IV - um especialista na área de saúde, indicado pelo Ministro da Saúde;

V - um especialista em meio ambiente, indicado pelo Ministro do Meio Ambiente;

VI - um especialista em biotecnologia, indicado pelo Ministro da Agricultura, Pecuária e Abastecimento;

VII - um especialista em agricultura familiar, indicado pelo Ministro do Desenvolvimento Agrário;

VIII - um especialista em saúde do trabalhador, indicado pelo Ministro do Trabalho e Emprego.

§ 1º Os especialistas de que trata o inciso I do caput deste artigo serão escolhidos a partir de lista tríplice, elaborada com a participação das sociedades científicas, conforme disposto em regulamento.

§ 2º Os especialistas de que tratam os incisos III a VIII do caput deste artigo serão escolhidos a partir de lista tríplice, elaborada pelas organizações da sociedade civil, conforme disposto em regulamento.

§ 3º Cada membro efetivo terá um suplente, que participará dos trabalhos na ausência do titular.

§ 4º Os membros da CTNBio terão mandato de 2 (dois) anos, renovável por até mais 2 (dois) períodos consecutivos.

§ 5º O presidente da CTNBio será designado, entre seus membros, pelo Ministro da Ciência e Tecnologia para um mandato de 2 (dois) anos, renovável por igual período.

§ 6º Os membros da CTNBio devem pautar a sua atuação pela observância estrita dos conceitos ético-profissionais, sendo vedado participar do julgamento de questões com as quais tenham algum envolvimento de ordem profissional ou pessoal, sob pena de perda de mandato, na forma do regulamento.

§ 7º A reunião da CTNBio poderá ser instalada com a presença de 14 (catorze) de seus membros, incluído pelo menos um representante de cada uma das áreas referidas no inciso I do caput deste artigo.

§ 8º (VETADO)

§ 8º-A As decisões da CTNBio serão tomadas com votos favoráveis da maioria absoluta de seus membros.

§ 9º Órgãos e entidades integrantes da administração pública federal poderão solicitar participação nas reuniões da CTNBio para tratar de assuntos de seu especial interesse, sem direito a voto.

§ 10. Poderão ser convidados a participar das reuniões, em caráter excepcional, representantes da comunidade científica e do setor público e entidades da sociedade civil, sem direito a voto.

Art. 12. O funcionamento da CTNBio será definido pelo regulamento desta lei.

§ 1º A CTNBio contará com uma Secretaria Executiva e cabe ao Ministério da Ciência e Tecnologia prestar-lhe o apoio técnico e administrativo.

§ 2º (VETADO)

Art. 13. A CTNBio constituirá subcomissões setoriais permanentes na área de saúde humana, na área animal, na área vegetal e na área ambiental, e poderá constituir subcomissões extraordinárias, para análise prévia dos temas a serem submetidos ao plenário da Comissão.

§ 1º Tanto os membros titulares quanto os suplentes participarão das subcomissões setoriais e caberá a todos a distribuição dos processos para análise.

§ 2º O funcionamento e a coordenação dos trabalhos nas subcomissões setoriais e extraordinárias serão definidos no regimento interno da CTNBio.

Art. 14. Compete à CTNBio:

I - estabelecer normas para as pesquisas com OGM e derivados de OGM;

II - estabelecer normas relativamente às atividades e aos projetos relacionados a OGM e seus derivados;

III - estabelecer, no âmbito de suas competências, critérios de avaliação e monitoramento de risco de OGM e seus derivados;

IV - proceder à análise da avaliação de risco, caso a caso, relativamente a atividades e projetos que envolvam OGM e seus derivados;

V - estabelecer os mecanismos de funcionamento das Comissões Internas de Biossegurança-CIBio, no âmbito de cada instituição que se dedique ao ensino, à pesquisa científica, ao desenvolvimento tecnológico e à produção industrial que envolvam OGM ou seus derivados;

VI - estabelecer requisitos relativos à biossegurança para autorização de funcionamento de laboratório, instituição ou empresa que desenvolverá atividades relacionadas a OGM e seus derivados;

VII - relacionar-se com instituições voltadas para a biossegurança de OGM e seus derivados, em âmbito nacional e internacional;

VIII - autorizar, cadastrar e acompanhar as atividades de pesquisa com OGM ou derivado de OGM, nos termos da legislação em vigor;

IX - autorizar a importação de OGM e seus derivados para atividade de pesquisa;

X - prestar apoio técnico consultivo e de assessoramento ao CNBS na formulação da PNB de OGM e seus derivados;

XI - emitir Certificado de Qualidade em Biossegurança-CQB para o desenvolvimento de atividades com OGM e seus derivados em laboratório, instituição ou empresa e enviar cópia do processo aos órgãos de registro e fiscalização referidos no art. 16 desta lei;

XII - emitir decisão técnica, caso a caso, sobre a biossegurança de OGM e seus derivados no âmbito das atividades de pesquisa e de uso comercial de OGM e seus derivados, inclusive a classificação quanto ao grau de risco e nível de biossegurança exigido, bem como medidas de segurança exigidas e restrições ao uso;

XIII - definir o nível de biossegurança a ser aplicado ao OGM e seus usos, e os respectivos procedimentos e medidas de segurança quanto ao

seu uso, conforme as normas estabelecidas na regulamentação desta lei, bem como quanto aos seus derivados;

XIV - classificar os OGM segundo a classe de risco, observados os critérios estabelecidos no regulamento desta lei;

XV - acompanhar o desenvolvimento e o progresso técnico-científico na biossegurança de OGM e seus derivados;

XVI - emitir resoluções, de natureza normativa, sobre as matérias de sua competência;

XVII - apoiar tecnicamente os órgãos competentes no processo de prevenção e investigação de acidentes e de enfermidades, verificados no curso dos projetos e das atividades com técnicas de ADN/ARN recombinante;

XVIII - apoiar tecnicamente os órgãos e entidades de registro e fiscalização, referidos no art. 16 desta lei, no exercício de suas atividades relacionadas a OGM e seus derivados;

XIX - divulgar no *Diário Oficial da União*, previamente à análise, os extratos dos pleitos e, posteriormente, dos pareceres dos processos que lhe forem submetidos, bem como dar ampla publicidade no Sistema de Informações em Biossegurança-SIB a sua agenda, processos em trâmite, relatórios anuais, atas das reuniões e demais informações sobre suas atividades, excluídas as informações sigilosas, de interesse comercial, apontadas pelo proponente e assim consideradas pela CTNBio;

XX - identificar atividades e produtos decorrentes do uso de OGM e seus derivados potencialmente causadores de degradação do meio ambiente ou que possam causar riscos à saúde humana;

XXI - reavaliar suas decisões técnicas por solicitação de seus membros ou por recurso dos órgãos e entidades de registro e fiscalização, fundamentado em fatos ou conhecimentos científicos novos, que sejam relevantes quanto à biossegurança do OGM ou derivado, na forma desta lei e seu regulamento;

XXII - propor a realização de pesquisas e estudos científicos no campo da biossegurança de OGM e seus derivados;

XXIII - apresentar proposta de regimento interno ao Ministro da Ciência e Tecnologia.

§ 1º Quanto aos aspectos de biossegurança do OGM e seus derivados, a decisão técnica da CTNBio vincula os demais órgãos e entidades da administração.

§ 2º Nos casos de uso comercial, entre outros aspectos técnicos de sua análise, os órgãos de registro e fiscalização, no exercício de suas atribuições em caso de solicitação pela CTNBio, observarão, quanto aos aspectos de biossegurança do OGM e seus derivados, a decisão técnica da CTNBio.

§ 3º Em caso de decisão técnica favorável sobre a biossegurança no âmbito da atividade de pesquisa, a CTNBio remeterá o processo respectivo aos órgãos e entidades referidos no art. 16 desta lei, para o exercício de suas atribuições.

§ 4º A decisão técnica da CTNBio deverá conter resumo de sua fundamentação técnica, explicitar as medidas de segurança e restrições ao uso do OGM e seus derivados e considerar as particularidades das diferentes regiões do país, com o objetivo de orientar e subsidiar os órgãos e entidades de registro e fiscalização, referidos no art. 16 desta lei, no exercício de suas atribuições.

§ 5º Não se submeterá a análise e emissão de parecer técnico da CTNBio o derivado cujo OGM já tenha sido por ela aprovado.

§ 6º As pessoas físicas ou jurídicas envolvidas em qualquer das fases do processo de produção agrícola, comercialização ou transporte de produto geneticamente modificado que tenham obtido a liberação para uso comercial estão dispensadas de apresentação do CQB e constituição de CIBio, salvo decisão em contrário da CTNBio.

Art. 15. A CTNBio poderá realizar audiências públicas, garantida participação da sociedade civil, na forma do regulamento.

Parágrafo único. Em casos de liberação comercial, audiência pública poderá ser requerida por partes interessadas, incluindo-se entre estas organizações da sociedade civil que comprovem interesse relacionado à matéria, na forma do regulamento.

CAPÍTULO IV DOS ÓRGÃOS E ENTIDADES DE REGISTRO E FISCALIZAÇÃO

Art. 16. Caberá aos órgãos e entidades de registro e fiscalização do Ministério da Saúde, do Ministério da Agricultura, Pecuária e Abastecimento e do Ministério do Meio Ambiente, e da Secretaria Especial de Aquicultura e Pesca da Presidência da República entre outras atribuições, no campo de suas competências, observadas a decisão técnica da CTNBio, as deliberações do CNBS e os mecanismos estabelecidos nesta lei e na sua regulamentação:

I - fiscalizar as atividades de pesquisa de OGM e seus derivados;

II - registrar e fiscalizar a liberação comercial de OGM e seus derivados;

III - emitir autorização para a importação de OGM e seus derivados para uso comercial;

IV - manter atualizado no SIB o cadastro das instituições e responsáveis técnicos que realizam atividades e projetos relacionados a OGM e seus derivados;

V - tornar públicos, inclusive no SIB, os registros e autorizações concedidas;

VI - aplicar as penalidades de que trata esta lei;

VII - subsidiar a CTNBio na definição de quesitos de avaliação de biossegurança de OGM e seus derivados.

§ 1º Após manifestação favorável da CTNBio, ou do CNBS, em caso de avocação ou recurso, caberá, em decorrência de análise específica e decisão pertinente:

I - ao Ministério da Agricultura, Pecuária e Abastecimento emitir as autorizações e registros e fiscalizar produtos e atividades que utilizem OGM e seus derivados destinados a uso animal, na agricultura, pecuária, agroindústria e áreas afins, de acordo com a legislação em vigor e segundo o regulamento desta lei;

II - ao órgão competente do Ministério da Saúde emitir as autorizações e registros e fiscalizar produtos e atividades com OGM e seus derivados destinados a uso humano, farmacológico, domissanitário e áreas afins, de acordo com a legislação em vigor e segundo o regulamento desta lei;

III - ao órgão competente do Ministério do Meio Ambiente emitir as autorizações e registros e fiscalizar produtos e atividades que envolvam OGM e seus derivados a serem liberados nos ecossistemas naturais, de acordo com a legislação em vigor e segundo o regulamento desta lei, bem como o licenciamento, nos casos em que a CTNBio deliberar, na forma desta lei, que o OGM é potencialmente causador de significativa degradação do meio ambiente;

IV - à Secretaria Especial de Aquicultura e Pesca da Presidência da República emitir as autorizações e registros de produtos e atividades com OGM e seus derivados destinados ao uso na pesca e aquicultura, de acordo com a legislação em vigor e segundo esta lei e seu regulamento.

§ 2º Somente se aplicam as disposições dos incisos I e II do art. 8º e do caput do art. 10 da Lei nº 6.938, de 31 de agosto de 1981, nos casos em que a CTNBio deliberar que o OGM é potencialmente causador de significativa degradação do meio ambiente.

§ 3º A CTNBio delibera, em última e definitiva instância, sobre os casos em que a atividade é potencial ou efetivamente causadora de degradação ambiental, bem como sobre a necessidade do licenciamento ambiental.

§ 4º A emissão dos registros, das autorizações e do licenciamento ambiental referidos nesta lei deverá ocorrer no prazo máximo de 120 (cento e vinte) dias.

§ 5º A contagem do prazo previsto no § 4º deste artigo será suspensa, por até 180 (cento e oitenta) dias, durante a elaboração, pelo requerente, dos estudos ou esclarecimentos necessários.

§ 6º As autorizações e registros de que trata este artigo estarão vinculados à decisão técnica da CTNBio correspondente, sendo vedadas exigências técnicas que extrapolem as condições estabelecidas naquela decisão, nos aspectos relacionados à biossegurança.

§ 7º Em caso de divergência quanto à decisão técnica da CTNBio sobre a liberação comercial de OGM e derivados, os órgãos e entidades de registro e fiscalização, no âmbito de suas competências, poderão apresentar recurso ao CNBS, no prazo de até 30 (trinta) dias, a contar da data de publicação da decisão técnica da CTNBio.

CAPÍTULO V DA COMISSÃO INTERNA DE BIOSSEGURANÇA-CIBIO

Art. 17. Toda instituição que utilizar técnicas e métodos de engenharia genética ou realizar pesquisas com OGM e seus derivados deverá criar uma Comissão Interna de Biossegurança-CIBio, além de indicar um técnico principal responsável para cada projeto específico.

Art. 18. Compete à CIBio, no âmbito da instituição onde constituída:

I - manter informados os trabalhadores e demais membros da coletividade, quando suscetíveis de serem afetados pela atividade, sobre as questões relacionadas com a saúde e a segurança, bem como sobre os procedimentos em caso de acidentes;

II - estabelecer programas preventivos e de inspeção para garantir o funcionamento das instala-

ções sob sua responsabilidade, dentro dos padrões e normas de biossegurança, definidos pela CTNBio na regulamentação desta lei;

III - encaminhar à CTNBio os documentos cuja relação será estabelecida na regulamentação desta lei, para efeito de análise, registro ou autorização do órgão competente, quando couber;

IV - manter registro do acompanhamento individual de cada atividade ou projeto em desenvolvimento que envolvam OGM ou seus derivados;

V - notificar à CTNBio, aos órgãos e entidades de registro e fiscalização, referidos no art. 16 desta Lei, e às entidades de trabalhadores o resultado de avaliações de risco a que estão submetidas as pessoas expostas, bem como qualquer acidente ou incidente que possa provocar a disseminação de agente biológico;

VI - investigar a ocorrência de acidentes e as enfermidades possivelmente relacionados a OGM e seus derivados e notificar suas conclusões e providências à CTNBio.

CAPÍTULO VI DO SISTEMA DE INFORMAÇÕES EM BIOSSEGURANÇA-SIB

Art. 19. Fica criado, no âmbito do Ministério da Ciência e Tecnologia, o Sistema de Informações em Biossegurança-SIB, destinado à gestão das informações decorrentes das atividades de análise, autorização, registro, monitoramento e acompanhamento das atividades que envolvam OGM e seus derivados.

§ 1º As disposições dos atos legais, regulamentares e administrativos que alterem, complementem ou produzam efeitos sobre a legislação de biossegurança de OGM e seus derivados deverão ser divulgadas no SIB concomitantemente com a entrada em vigor desses atos.

§ 2º Os órgãos e entidades de registro e fiscalização, referidos no art. 16 desta lei, deverão alimentar o SIB com as informações relativas às

atividades de que trata esta lei, processadas no âmbito de sua competência.

CAPÍTULO VII DA RESPONSABILIDADE CIVIL E ADMINISTRATIVA

Art. 20. Sem prejuízo da aplicação das penas previstas nesta lei, os responsáveis pelos danos ao meio ambiente e a terceiros responderão, solidariamente, por sua indenização ou reparação integral, independentemente da existência de culpa.

Art. 21. Considera-se infração administrativa toda ação ou omissão que viole as normas previstas nesta Lei e demais disposições legais pertinentes.

Parágrafo único. As infrações administrativas serão punidas na forma estabelecida no regulamento desta lei, independentemente das medidas cautelares de apreensão de produtos, suspensão de venda de produto e embargos de atividades, com as seguintes sanções:

- I - advertência;
- II - multa;
- III - apreensão de OGM e seus derivados;
- IV - suspensão da venda de OGM e seus derivados;
- V - embargo da atividade;
- VI - interdição parcial ou total do estabelecimento, atividade ou empreendimento;
- VII - suspensão de registro, licença ou autorização;
- VIII - cancelamento de registro, licença ou autorização;
- IX - perda ou restrição de incentivo e benefício fiscal concedidos pelo governo;
- X - perda ou suspensão da participação em linha de financiamento em estabelecimento oficial de crédito;
- XI - intervenção no estabelecimento;
- XII - proibição de contratar com a administração pública, por período de até 5 (cinco) anos.

Art. 22. Compete aos órgãos e entidades de registro e fiscalização, referidos no art. 16 desta lei, definir critérios, valores e aplicar multas de R\$2.000,00 (dois mil reais) a R\$1.500.000,00 (um milhão e quinhentos mil reais), proporcionalmente à gravidade da infração.

§ 1º As multas poderão ser aplicadas cumulativamente com as demais sanções previstas neste artigo.

§ 2º No caso de reincidência, a multa será aplicada em dobro.

§ 3º No caso de infração continuada, caracterizada pela permanência da ação ou omissão inicialmente punida, será a respectiva penalidade aplicada diariamente até cessar sua causa, sem prejuízo da paralisação imediata da atividade ou da interdição do laboratório ou da instituição ou empresa responsável.

Art. 23. As multas previstas nesta Lei serão aplicadas pelos órgãos e entidades de registro e fiscalização dos Ministérios da Agricultura, Pecuária e Abastecimento, da Saúde, do Meio Ambiente e da Secretaria Especial de Aquicultura e Pesca da Presidência da República, referidos no art. 16 desta lei, de acordo com suas respectivas competências.

§ 1º Os recursos arrecadados com a aplicação de multas serão destinados aos órgãos e entidades de registro e fiscalização, referidos no art. 16 desta lei, que aplicarem a multa.

§ 2º Os órgãos e entidades fiscalizadores da administração pública federal poderão celebrar convênios com os Estados, Distrito Federal e Municípios, para a execução de serviços relacionados à atividade de fiscalização prevista nesta lei e poderão repassar-lhes parcela da receita obtida com a aplicação de multas.

§ 3º A autoridade fiscalizadora encaminhará cópia do auto de infração à CTNBio.

§ 4º Quando a infração constituir crime ou contravenção, ou lesão à Fazenda Pública ou ao consumidor, a autoridade fiscalizadora representará

junto ao órgão competente para apuração das responsabilidades administrativa e penal.

CAPÍTULO VIII DOS CRIMES E DAS PENAS

Art. 24. Utilizar embrião humano em desacordo com o que dispõe o art. 5º desta lei:

Pena - detenção, de 1 (um) a 3 (três) anos, e multa.

Art. 25. Praticar engenharia genética em célula germinal humana, zigoto humano ou embrião humano:

Pena - reclusão, de 1 (um) a 4 (quatro) anos, e multa.

Art. 26. Realizar clonagem humana:

Pena - reclusão, de 2 (dois) a 5 (cinco) anos, e multa.

Art. 27. Liberar ou descartar OGM no meio ambiente, em desacordo com as normas estabelecidas pela CTNBio e pelos órgãos e entidades de registro e fiscalização:

Pena - reclusão, de 1 (um) a 4 (quatro) anos, e multa.

§ 1º (VETADO)

§ 2º Agrava-se a pena:

I - de 1/6 (um sexto) a 1/3 (um terço), se resultar dano à propriedade alheia;

II - de 1/3 (um terço) até a metade, se resultar dano ao meio ambiente;

III - da metade até 2/3 (dois terços), se resultar lesão corporal de natureza grave em outrem;

IV - de 2/3 (dois terços) até o dobro, se resultar a morte de outrem.

Art. 28. Utilizar, comercializar, registrar, patentear e licenciar tecnologias genéticas de restrição do uso:

Pena - reclusão, de 2 (dois) a 5 (cinco) anos, e multa.

Art. 29. Produzir, armazenar, transportar, comercializar, importar ou exportar OGM ou seus derivados, sem autorização ou em desacordo com as normas estabelecidas pela CTNBio e pelos órgãos e entidades de registro e fiscalização:

Pena - reclusão, de 1 (um) a 2 (dois) anos, e multa.

CAPÍTULO IX DISPOSIÇÕES FINAIS E TRANSITÓRIAS

Art. 30. Os OGM que tenham obtido decisão técnica da CTNBio favorável a sua liberação comercial até a entrada em vigor desta lei poderão ser registrados e comercializados, salvo manifestação contrária do CNBS, no prazo de 60 (sessenta) dias, a contar da data da publicação desta lei.

Art. 31. A CTNBio e os órgãos e entidades de registro e fiscalização, referidos no art. 16 desta lei, deverão rever suas deliberações de caráter normativo, no prazo de 120 (cento e vinte) dias, a fim de promover sua adequação às disposições desta lei.

Art. 32. Permanecem em vigor os Certificados de Qualidade em Biossegurança, comunicados e decisões técnicas já emitidos pela CTNBio, bem como, no que não contrariarem o disposto nesta lei, os atos normativos emitidos ao amparo da Lei nº 8.974, de 5 de janeiro de 1995.

Art. 33. As instituições que desenvolverem atividades reguladas por esta lei na data de sua publicação deverão adequar-se as suas disposições no prazo de 120 (cento e vinte) dias, contado da publicação do decreto que a regulamentar.

Art. 34. Ficam convalidados e tornam-se permanentes os registros provisórios concedidos sob a égide da Lei nº 10.814, de 15 de dezembro de 2003.

Art. 35. Ficam autorizadas a produção e a comercialização de sementes de cultivares de soja geneticamente modificadas tolerantes a glifosato registradas no Registro Nacional de Cultivares-RNC do Ministério da Agricultura, Pecuária e Abastecimento.

Art. 36. Fica autorizado o plantio de grãos de soja geneticamente modificada tolerante a glifo-

sato, reservados pelos produtores rurais para uso próprio, na safra 2004/2005, sendo vedada a comercialização da produção como semente.

Parágrafo único. O Poder Executivo poderá prorrogar a autorização de que trata o caput deste artigo. (Prazo prorrogado(a) pelo(a) Decreto nº 5.534, de 2005)

Art. 37. A descrição do Código 20 do Anexo VIII da Lei nº 6.938, de 31 de agosto de 1981, acrescido pela Lei nº 10.165, de 27 de dezembro de 2000, passa a vigorar com a seguinte redação:

Art. 38. (VETADO)

Art. 39. Não se aplica aos OGM e seus derivados o disposto na Lei nº 7.802, de 11 de julho de

1989, e suas alterações, exceto para os casos em que eles sejam desenvolvidos para servir de matéria-prima para a produção de agrotóxicos.

Art. 40. Os alimentos e ingredientes alimentares destinados ao consumo humano ou animal que contenham ou sejam produzidos a partir de OGM ou derivados deverão conter informação nesse sentido em seus rótulos, conforme regulamento.

Art. 41. Esta lei entra em vigor na data de sua publicação.

Art. 42. Revogam-se a Lei nº 8.974, de 5 de janeiro de 1995, a Medida Provisória nº 2.191-9, de 23 de agosto de 2001, e os arts. 5º, 6º, 7º, 8º, 9º, 10 e 16 da Lei nº 10.814, de 15 de dezembro de 2003.

ANEXO VIII

Código	Categoria	Descrição	Pp/gu
20	Uso de Recursos Naturais	Silvicultura; exploração econômica da madeira ou lenha e subprodutos florestais; importação ou exportação da fauna e flora nativas brasileiras; atividade de criação e exploração econômica de fauna exótica e de fauna silvestre; utilização do patrimônio genético natural; exploração de recursos aquáticos vivos; introdução de espécies exóticas, exceto para melhoramento genético vegetal e uso na agricultura; introdução de espécies geneticamente modificadas previamente identificadas pela CTNBio como potencialmente causadoras de significativa degradação do meio ambiente; uso da diversidade biológica pela biotecnologia em atividades previamente identificadas pela CTNBio como potencialmente causadoras de significativa degradação do meio ambiente.	Médio

Decreto nº 5.591, de 22 de novembro de 2005

Regulamenta dispositivos da Lei nº 11.105, de 24 de março de 2005, que regulamenta os incisos II, IV e V do § 1º do art. 225 da Constituição, e dá outras providências.

O PRESIDENTE DA REPÚBLICA, no uso das atribuições que lhe confere o art. 84, incisos IV e VI, alínea "a", da Constituição, e tendo em vista o disposto na Lei nº 11.105, de 24 de março de 2005,

DECRETA :

CAPÍTULO I DAS DISPOSIÇÕES PRELIMINARES E GERAIS

Art. 1º Este decreto regulamenta dispositivos da Lei nº 11.105, de 24 de março de 2005, que estabelece normas de segurança e mecanismos de fiscalização sobre a construção, o cultivo, a produção, a manipulação, o transporte, a transferência, a importação, a exportação, o armazenamento, a pesquisa, a comercialização, o consumo, a liberação no meio ambiente e o descarte de organismos geneticamente modificados-OGM e seus derivados, tendo como diretrizes o estímulo ao avanço científico na área de biossegurança e biotecnologia, a proteção à vida e à saúde humana, animal e vegetal, e a observância do princípio da precaução para a proteção do meio ambiente, bem como normas para o uso mediante autorização de células-tronco embrionárias obtidas de embriões humanos produzidos por fertilização *in vitro* e não utilizados no respectivo procedimento, para fins de pesquisa e terapia.

Art. 2º As atividades e projetos que envolvam OGM e seus derivados, relacionados ao ensino com manipulação de organismos vivos, à pesquisa científica, ao desenvolvimento tecnológico e à produção industrial ficam restritos ao âmbito de entidades de direito público ou privado, que serão responsáveis pela obediência aos preceitos da Lei nº 11.105, de 2005, deste decreto e de normas complementares, bem como pelas eventuais consequências ou efeitos advindos de seu descumprimento.

§ 1º Para os fins deste decreto, consideram-se atividades e projetos no âmbito de entidade os conduzidos em instalações próprias ou sob a responsabilidade administrativa, técnica ou científica da entidade.

§ 2º As atividades e projetos de que trata este artigo são vedados a pessoas físicas em atuação autônoma e independente, ainda que mantenham vínculo empregatício ou qualquer outro com pessoas jurídicas.

§ 3º Os interessados em realizar atividade prevista neste decreto deverão requerer autorização à Comissão Técnica Nacional de Biossegurança-CTNBio, que se manifestará no prazo fixado em norma própria.

Art. 3º Para os efeitos deste decreto, considera-se:

I - atividade de pesquisa: a realizada em laboratório, regime de contenção ou campo, como parte do processo de obtenção de OGM e seus derivados ou de avaliação da biossegurança de OGM e seus derivados, o que engloba, no âmbito experimental, a construção, o cultivo, a manipulação, o transporte, a transferência, a importação, a exportação, o armazenamento, a liberação no meio ambiente e o descarte de OGM e seus derivados;

II - atividade de uso comercial de OGM e seus derivados: a que não se enquadra como atividade de pesquisa, e que trata do cultivo, da produção, da manipulação, do transporte, da transferência, da comercialização, da importação, da exportação, do armazenamento, do consumo, da liberação e do descarte de OGM e seus derivados para fins comerciais;

III - organismo: toda entidade biológica capaz de reproduzir ou transferir material genético, inclusive vírus e outras classes que venham a ser conhecidas;

IV - ácido desoxirribonucléico-ADN, ácido ribonucléico-ARN: material genético que contém infor-

mações determinantes dos caracteres hereditários transmissíveis à descendência;

V - moléculas de ADN/ARN recombinante: as moléculas manipuladas fora das células vivas mediante a modificação de segmentos de ADN/ARN natural ou sintético e que possam multiplicar-se em uma célula viva, ou ainda as moléculas de ADN/ARN resultantes dessa multiplicação; consideram-se também os segmentos de ADN/ARN sintéticos equivalentes aos de ADN/ARN natural;

VI - engenharia genética: atividade de produção e manipulação de moléculas de ADN/ARN recombinante;

VII - organismo geneticamente modificado-OGM: organismo cujo material genético-ADN/ARN tenha sido modificado por qualquer técnica de engenharia genética;

VIII - derivado de OGM: produto obtido de OGM e que não possua capacidade autônoma de replicação ou que não contenha forma viável de OGM;

IX - célula germinal humana: célula-mãe responsável pela formação de gametas presentes nas glândulas sexuais femininas e masculinas e suas descendentes diretas em qualquer grau de ploidia;

X - fertilização *in vitro*: a fusão dos gametas realizada por qualquer técnica de fecundação extra-corpórea;

XI - clonagem: processo de reprodução assexuada, produzida artificialmente, baseada em um único patrimônio genético, com ou sem utilização de técnicas de engenharia genética;

XII - células-tronco embrionárias: células de embrião que apresentam a capacidade de se transformar em células de qualquer tecido de um organismo;

XIII - embriões inviáveis: aqueles com alterações genéticas comprovadas por diagnóstico pré-implantacional, conforme normas específicas estabelecidas pelo Ministério da Saúde, que tiveram seu desenvolvimento interrompido por

ausência espontânea de clivagem após período superior a vinte e quatro horas a partir da fertilização *in vitro*, ou com alterações morfológicas que comprometam o pleno desenvolvimento do embrião;

XIV - embriões congelados disponíveis: aqueles congelados até o dia 28 de março de 2005, depois de completados três anos contados a partir da data do seu congelamento;

XV - genitores: usuários finais da fertilização *in vitro*;

XVI - órgãos e entidades de registro e fiscalização: aqueles referidos no caput do art. 53;

XVII - tecnologias genéticas de restrição do uso: qualquer processo de intervenção humana para geração ou multiplicação de plantas geneticamente modificadas para produzir estruturas reprodutivas estéreis, bem como qualquer forma de manipulação genética que vise à ativação ou desativação de genes relacionados à fertilidade das plantas por indutores químicos externos.

§ 1º Não se inclui na categoria de OGM o resultante de técnicas que impliquem a introdução direta, num organismo, de material hereditário, desde que não envolvam a utilização de moléculas de ADN/ARN recombinante ou OGM, inclusive fecundação *in vitro*, conjugação, transdução, transformação, indução poliplóide e qualquer outro processo natural.

§ 2º Não se inclui na categoria de derivado de OGM a substância pura, quimicamente definida, obtida por meio de processos biológicos e que não contenha OGM, proteína heteróloga ou ADN recombinante.

CAPÍTULO II DA COMISSÃO TÉCNICA NACIONAL DE BIOSSEGURANÇA

Art. 4º A CTNBio, integrante do Ministério da Ciência e Tecnologia, é instância colegiada multidisciplinar de caráter consultivo e deliberativo, para prestar apoio técnico e de assessoramento

ao governo federal na formulação, atualização e implementação da Política Nacional de Biossegurança-PNB de OGM e seus derivados, bem como no estabelecimento de normas técnicas de segurança e de pareceres técnicos referentes à autorização para atividades que envolvam pesquisa e uso comercial de OGM e seus derivados, com base na avaliação de seu risco zootossanitário, à saúde humana e ao meio ambiente.

Parágrafo único. A CTNBio deverá acompanhar o desenvolvimento e o progresso técnico e científico nas áreas de biossegurança, biotecnologia, bioética e afins, com o objetivo de aumentar sua capacitação para a proteção da saúde humana, dos animais e das plantas e do meio ambiente.

SEÇÃO I DAS ATRIBUIÇÕES

Art. 5º Compete à CTNBio:

- I - estabelecer normas para as pesquisas com OGM e seus derivados;
- II - estabelecer normas relativamente às atividades e aos projetos relacionados a OGM e seus derivados;
- III - estabelecer, no âmbito de suas competências, critérios de avaliação e monitoramento de risco de OGM e seus derivados;
- IV - proceder à análise da avaliação de risco, caso a caso, relativamente a atividades e projetos que envolvam OGM e seus derivados;
- V - estabelecer os mecanismos de funcionamento das Comissões Internas de Biossegurança-CIBio, no âmbito de cada instituição que se dedique ao ensino, à pesquisa científica, ao desenvolvimento tecnológico e à produção industrial que envolvam OGM e seus derivados;
- VI - estabelecer requisitos relativos a biossegurança para autorização de funcionamento de laboratório, instituição ou empresa que desenvolverá atividades relacionadas a OGM e seus derivados;
- VII - relacionar-se com instituições voltadas para a biossegurança de OGM e seus derivados, em âmbito nacional e internacional;
- VIII - autorizar, cadastrar e acompanhar as atividades de pesquisa com OGM e seus derivados, nos termos da legislação em vigor;
- IX - autorizar a importação de OGM e seus derivados para atividade de pesquisa;
- X - prestar apoio técnico consultivo e de assessoramento ao Conselho Nacional de Biossegurança-CNBS na formulação da Política Nacional de Biossegurança de OGM e seus derivados;
- XI - emitir Certificado de Qualidade em Biossegurança-CQB para o desenvolvimento de atividades com OGM e seus derivados em laboratório, instituição ou empresa e enviar cópia do processo aos órgãos de registro e fiscalização;
- XII - emitir decisão técnica, caso a caso, sobre a biossegurança de OGM e seus derivados, no âmbito das atividades de pesquisa e de uso comercial de OGM e seus derivados, inclusive a classificação quanto ao grau de risco e nível de biossegurança exigido, bem como medidas de segurança exigidas e restrições ao uso;
- XIII - definir o nível de biossegurança a ser aplicado ao OGM e seus usos, e os respectivos procedimentos e medidas de segurança quanto ao seu uso, conforme as normas estabelecidas neste Decreto, bem como quanto aos seus derivados;
- XIV - classificar os OGM segundo a classe de risco, observados os critérios estabelecidos neste decreto;
- XV - acompanhar o desenvolvimento e o progresso técnico-científico na biossegurança de OGM e seus derivados;
- XVI - emitir resoluções, de natureza normativa, sobre as matérias de sua competência;
- XVII - apoiar tecnicamente os órgãos competentes no processo de prevenção e investigação de acidentes e de enfermidades, verificados no curso

dos projetos e das atividades com técnicas de ADN/ARN recombinante;

XVIII - apoiar tecnicamente os órgãos e entidades de registro e fiscalização, no exercício de suas atividades relacionadas a OGM e seus derivados;

XIX - divulgar no *Diário Oficial da União*, previamente à análise, os extratos dos pleitos e, posteriormente, dos pareceres dos processos que lhe forem submetidos, bem como dar ampla publicidade no Sistema de Informações em Biossegurança-SIB a sua agenda, processos em trâmite, relatórios anuais, atas das reuniões e demais informações sobre suas atividades, excluídas as informações sigilosas, de interesse comercial, apontadas pelo proponente e assim por ela consideradas;

XX - identificar atividades e produtos decorrentes do uso de OGM e seus derivados potencialmente causadores de degradação do meio ambiente ou que possam causar riscos à saúde humana;

XXI - reavaliar suas decisões técnicas por solicitação de seus membros ou por recurso dos órgãos e entidades de registro e fiscalização, fundamentado em fatos ou conhecimentos científicos novos, que sejam relevantes quanto à biossegurança de OGM e seus derivados;

XXII - propor a realização de pesquisas e estudos científicos no campo da biossegurança de OGM e seus derivados;

XXIII - apresentar proposta de seu regimento interno ao Ministro de Estado da Ciência e Tecnologia.

Parágrafo único. A reavaliação de que trata o inciso XXI deste artigo será solicitada ao presidente da CTNBio em petição que conterá o nome e qualificação do solicitante, o fundamento instruído com descrição dos fatos ou relato dos conhecimentos científicos novos que a ensejem e o pedido de nova decisão a respeito da biossegurança de OGM e seus derivados a que se refiram.

SEÇÃO II DA COMPOSIÇÃO

Art. 6º A CTNBio, composta de membros titulares e suplentes, designados pelo Ministro de Estado da Ciência e Tecnologia, será constituída por vinte e sete cidadãos brasileiros de reconhecida competência técnica, de notória atuação e saber científicos, com grau acadêmico de doutor e com destacada atividade profissional nas áreas de biossegurança, biotecnologia, biologia, saúde humana e animal ou meio ambiente, sendo:

I - doze especialistas de notório saber científico e técnico, em efetivo exercício profissional, sendo:

- a) três da área de saúde humana;
- b) três da área animal;
- c) três da área vegetal;
- d) três da área de meio ambiente;

II - um representante de cada um dos seguintes órgãos, indicados pelos respectivos titulares:

- a) Ministério da Ciência e Tecnologia;
- b) Ministério da Agricultura, Pecuária e Abastecimento;
- c) Ministério da Saúde;
- d) Ministério do Meio Ambiente;
- e) Ministério do Desenvolvimento Agrário;
- f) Ministério do Desenvolvimento, Indústria e Comércio Exterior;
- g) Ministério da Defesa;
- h) Ministério das Relações Exteriores;
- i) Secretaria Especial de Aquicultura e Pesca da Presidência da República;

III - um especialista em defesa do consumidor, indicado pelo Ministro de Estado da Justiça;

IV - um especialista na área de saúde, indicado pelo Ministro de Estado da Saúde;

V - um especialista em meio ambiente, indicado pelo Ministro de Estado do Meio Ambiente;

VI - um especialista em biotecnologia, indicado pelo Ministro de Estado da Agricultura, Pecuária e Abastecimento;

VII - um especialista em agricultura familiar, indicado pelo Ministro de Estado do Desenvolvimento Agrário;

VIII - um especialista em saúde do trabalhador, indicado pelo Ministro de Estado do Trabalho e Emprego.

Parágrafo único. Cada membro efetivo terá um suplente, que participará dos trabalhos na ausência do titular.

Art. 7º Os especialistas de que trata o inciso I do art. 6º serão escolhidos a partir de lista tríplice de titulares e suplentes.

Parágrafo único. O Ministro de Estado da Ciência e Tecnologia constituirá comissão *ad hoc*, integrada por membros externos à CTNBio, representantes de sociedades científicas, da Sociedade Brasileira para o Progresso da Ciência-SBPC e da Academia Brasileira de Ciências-ABC, encarregada de elaborar a lista tríplice de que trata o caput deste artigo, no prazo de até trinta dias de sua constituição.

Art. 8º Os representantes de que trata o inciso II do art. 6º, e seus suplentes, serão indicados pelos titulares dos respectivos órgãos no prazo de trinta dias da data do aviso do Ministro de Estado da Ciência e Tecnologia.

Art. 9º A indicação dos especialistas de que tratam os incisos III a VIII do art. 6º será feita pelos respectivos ministros de Estado, a partir de lista tríplice elaborada por organizações da sociedade civil providas de personalidade jurídica, cujo objetivo social seja compatível com a especialização prevista naqueles incisos, em procedimento a ser definido pelos respectivos ministérios.

Art. 10. As consultas às organizações da sociedade civil, para os fins de que trata o art. 9º, deverão ser realizadas sessenta dias antes do término do mandato do membro a ser substituído.

Art. 11. A designação de qualquer membro da CTNBio em razão de vacância obedecerá aos mesmos procedimentos a que a designação ordinária esteja submetida.

Art. 12. Os membros da CTNBio terão mandato de dois anos, renovável por até mais dois períodos consecutivos.

Parágrafo único. A contagem do período do mandato de membro suplente é contínua, ainda que assuma o mandato de titular.

Art. 13. As despesas com transporte, alimentação e hospedagem dos membros da CTNBio serão de responsabilidade do Ministério da Ciência e Tecnologia.

Parágrafo único. As funções e atividades desenvolvidas pelos membros da CTNBio serão consideradas de alta relevância e honoríficas.

Art. 14. Os membros da CTNBio devem pautar a sua atuação pela observância estrita dos conceitos ético-profissionais, sendo vedado participar do julgamento de questões com as quais tenham algum envolvimento de ordem profissional ou pessoal, sob pena de perda de mandato.

§ 1º O membro da CTNBio, ao ser empossado, assinará declaração de conduta, explicitando eventual conflito de interesse, na forma do regimento interno.

§ 2º O membro da CTNBio deverá manifestar seu eventual impedimento nos processos a ele distribuídos para análise, quando do seu recebimento, ou, quando não for o relator, no momento das deliberações nas reuniões das subcomissões ou do plenário.

§ 3º Poderá argüir o impedimento o membro da CTNBio ou aquele legitimado como interessado, nos termos do art. 9º da Lei nº 9.784, de 29 de janeiro de 1999.

§ 4º A arguição de impedimento será formalizada em petição fundamentada e devidamente instruída, e será decidida pelo plenário da CTNBio.

§ 5º É nula a decisão técnica em que o voto de membro declarado impedido tenha sido decisivo para o resultado do julgamento.

§ 6º O plenário da CTNBio, ao deliberar pelo impedimento, proferirá nova decisão técnica, na qual regulará expressamente o objeto da decisão viciada e os efeitos dela decorrentes, desde a sua publicação.

Art. 15. O presidente da CTNBio e seu substituto serão designados, entre os seus membros, pelo Ministro de Estado da Ciência e Tecnologia, a partir de lista tríplice votada pelo plenário.

§ 1º O mandato do presidente da CTNBio será de dois anos, renovável por igual período.

§ 2º Cabe ao presidente da CTNBio, entre outras atribuições a serem definidas no regimento interno:

I - representar a CTNBio;

II - presidir a reunião plenária da CTNBio;

III - delegar suas atribuições;

IV - determinar a prestação de informações e franquear acesso a documentos, solicitados pelos órgãos de registro e fiscalização.

SEÇÃO III DA ESTRUTURA ADMINISTRATIVA

Art. 16. A CTNBio contará com uma Secretaria Executiva, cabendo ao Ministério da Ciência e Tecnologia prestar-lhe o apoio técnico e administrativo.

Parágrafo único. Cabe à Secretaria Executiva da CTNBio, entre outras atribuições a serem definidas no regimento interno:

I - prestar apoio técnico e administrativo aos membros da CTNBio;

II - receber, instruir e fazer tramitar os pleitos submetidos à deliberação da CTNBio;

III - encaminhar as deliberações da CTNBio aos órgãos governamentais responsáveis pela sua implementação e providenciar a devida publicidade;

IV - atualizar o SIB.

Art. 17. A CTNBio constituirá subcomissões setoriais permanentes na área de saúde humana, na área animal, na área vegetal e na área ambiental, e poderá constituir subcomissões extraordinárias, para análise prévia dos temas a serem submetidos ao plenário.

§ 1º Membros titulares e suplentes participarão das subcomissões setoriais, e a distribuição dos processos para análise poderá ser feita a qualquer deles.

§ 2º O funcionamento e a coordenação dos trabalhos nas subcomissões setoriais e extraordinárias serão definidos no regimento interno da CTNBio.

SEÇÃO IV DAS REUNIÕES E DELIBERAÇÕES

Art. 18. O membro suplente terá direito à voz e, na ausência do respectivo titular, a voto nas deliberações.

Art. 19. A reunião da CTNBio poderá ser instalada com a presença de catorze de seus membros, incluído pelo menos um representante de cada uma das áreas referidas no inciso I do art. 6º.

Parágrafo único. As decisões da CTNBio serão tomadas com votos favoráveis da maioria absoluta de seus membros, exceto nos processos de liberação comercial de OGM e derivados, para os quais se exigirá que a decisão seja tomada com votos favoráveis de pelo menos dois terços dos membros.

Art. 20. Perderá seu mandato o membro que:

I - violar o disposto no art. 14;

II - não comparecer a três reuniões ordinárias consecutivas do plenário da CTNBio, sem justificativa.

Art. 21. A CTNBio reunir-se-á, em caráter ordinário, uma vez por mês e, extraordinariamente, a qualquer momento, mediante convocação de seu presidente ou por solicitação fundamentada suscitada pela maioria absoluta dos seus membros.

Parágrafo único. A periodicidade das reuniões ordinárias poderá, em caráter excepcional, ser alterada por deliberação da CTNBio.

Art. 22. As reuniões da CTNBio serão gravadas, e as respectivas atas, no que decidirem sobre pleitos, deverão conter ementa que indique número do processo, interessado, objeto, motivação da decisão, eventual divergência e resultado.

Art. 23. Os extratos de pleito deverão ser divulgados no *Diário Oficial da União* e no SIB, com, no mínimo, trinta dias de antecedência de sua colocação em pauta, excetuados os casos de urgência, que serão definidos pelo presidente da CTNBio.

Art. 24. Os extratos de parecer e as decisões técnicas deverão ser publicados no *Diário Oficial da União*.

Parágrafo único. Os votos fundamentados de cada membro deverão constar no SIB.

Art. 25. Os órgãos e entidades integrantes da administração pública federal poderão solicitar participação em reuniões da CTNBio para tratar de assuntos de seu especial interesse, sem direito a voto.

Parágrafo único. A solicitação à Secretaria Executiva da CTNBio deverá ser acompanhada de justificativa que demonstre a motivação e comprove o interesse do solicitante na biossegurança de OGM e seus derivados submetidos à deliberação da CTNBio.

Art. 26. Poderão ser convidados a participar das reuniões, em caráter excepcional, representantes da comunidade científica, do setor público e de entidades da sociedade civil, sem direito a voto.

SEÇÃO V

DA TRAMITAÇÃO DE PROCESSOS

Art. 27. Os processos pertinentes às competências da CTNBio, de que tratam os incisos IV, VIII, IX, XII, e XXI do art. 5º, obedecerão ao trâmite definido nesta Seção.

Art. 28. O requerimento protocolado na Secretaria Executiva da CTNBio, depois de autua-

do e devidamente instruído, terá seu extrato prévio publicado no *Diário Oficial da União* e divulgado no SIB.

Art. 29. O processo será distribuído a um dos membros, titular ou suplente, para relatoria e elaboração de parecer.

Art. 30. O parecer será submetido a uma ou mais subcomissões setoriais permanentes ou extraordinárias para formação e aprovação do parecer final.

Art. 31. O parecer final, após sua aprovação nas subcomissões setoriais ou extraordinárias para as quais o processo foi distribuído, será encaminhado ao plenário da CTNBio para deliberação.

Art. 32. O voto vencido de membro de subcomissão setorial permanente ou extraordinária deverá ser apresentado de forma expressa e fundamentada e será consignado como voto divergente no parecer final para apreciação e deliberação do plenário.

Art. 33. Os processos de liberação comercial de OGM e seus derivados serão submetidos a todas as subcomissões permanentes.

Art. 34. O relator de parecer de subcomissões e do plenário deverá considerar, além dos relatórios dos proponentes, a literatura científica existente, bem como estudos e outros documentos protocolados em audiências públicas ou na CTNBio.

Art. 35. A CTNBio adotará as providências necessárias para resguardar as informações sigilosas, de interesse comercial, apontadas pelo proponente e assim por ela consideradas, desde que sobre essas informações não recaiam interesses particulares ou coletivos constitucionalmente garantidos.

§ 1º A fim de que seja resguardado o sigilo a que se refere o caput deste artigo, o requerente deverá dirigir ao presidente da CTNBio solicitação expressa e fundamentada, contendo a especificação das informações cujo sigilo pretende resguardar.

§ 2º O pedido será indeferido mediante despacho fundamentado, contra o qual caberá recurso ao

plenário, em procedimento a ser estabelecido no regimento interno da CTNBio, garantido o sigilo requerido até decisão final em contrário.

§ 3º O requerente poderá optar por desistir do pleito, caso tenha seu pedido de sigilo indeferido definitivamente, hipótese em que será vedado à CTNBio dar publicidade à informação objeto do pretendido sigilo.

Art. 36. Os órgãos e entidades de registro e fiscalização requisitarão acesso a determinada informação sigilosa, desde que indispensável ao exercício de suas funções, em petição que fundamentará o pedido e indicará o agente que a ela terá acesso.

SEÇÃO VI DA DECISÃO TÉCNICA

Art. 37. Quanto aos aspectos de biossegurança de OGM e seus derivados, a decisão técnica da CTNBio vincula os demais órgãos e entidades da administração.

Art. 38. Nos casos de uso comercial, entre outros aspectos técnicos de sua análise, os órgãos de registro e fiscalização, no exercício de suas atribuições em caso de solicitação pela CTNBio, observarão, quanto aos aspectos de biossegurança de OGM e seus derivados, a decisão técnica da CTNBio.

Art. 39. Em caso de decisão técnica favorável sobre a biossegurança no âmbito da atividade de pesquisa, a CTNBio remeterá o processo respectivo aos órgãos e entidades de registro e fiscalização, para o exercício de suas atribuições.

Art. 40. A decisão técnica da CTNBio deverá conter resumo de sua fundamentação técnica, explicitar as medidas de segurança e restrições ao uso de OGM e seus derivados e considerar as particularidades das diferentes regiões do país, com o objetivo de orientar e subsidiar os órgãos e entidades de registro e fiscalização, no exercício de suas atribuições.

Art. 41. Não se submeterá a análise e emissão de parecer técnico da CTNBio o derivado cujo OGM já tenha sido por ela aprovado.

Art. 42. As pessoas físicas ou jurídicas envolvidas em qualquer das fases do processo de produção agrícola, comercialização ou transporte de produto geneticamente modificado que tenham obtido a liberação para uso comercial estão dispensadas de apresentação do CQB e constituição de CIBio, salvo decisão em contrário da CTNBio.

SEÇÃO VII DAS AUDIÊNCIAS PÚBLICAS

Art. 43. A CTNBio poderá realizar audiências públicas, garantida a participação da sociedade civil, que será requerida:

I - por um de seus membros e aprovada por maioria absoluta, em qualquer hipótese;

II - por parte comprovadamente interessada na matéria objeto de deliberação e aprovada por maioria absoluta, no caso de liberação comercial.

§ 1º A CTNBio publicará no SIB e no *Diário Oficial da União*, com antecedência mínima de trinta dias, a convocação para audiência pública, dela fazendo constar a matéria, a data, o horário e o local dos trabalhos.

§ 2º A audiência pública será coordenada pelo presidente da CTNBio que, após a exposição objetiva da matéria objeto da audiência, abrirá as discussões com os interessados presentes.

§ 3º Após a conclusão dos trabalhos da audiência pública, as manifestações, opiniões, sugestões e documentos ficarão disponíveis aos interessados na Secretaria Executiva da CTNBio.

§ 4º Considera-se parte interessada, para efeitos do inciso II do caput deste artigo, o requerente do processo ou pessoa jurídica cujo objetivo social seja relacionado às áreas previstas no caput e nos incisos III, VII e VIII do art 6º.

SEÇÃO VIII
DAS REGRAS GERAIS DE
CLASSIFICAÇÃO DE RISCO DE OGM

Art. 44. Para a classificação dos OGM de acordo com classes de risco, a CTNBio deverá considerar, entre outros critérios:

- I - características gerais do OGM;
- II - características do vetor;
- III - características do inserto;
- IV - características dos organismos doador e receptor;
- V - produto da expressão gênica das seqüências inseridas;
- VI - atividade proposta e o meio receptor do OGM;
- VII - uso proposto do OGM;
- VIII - efeitos adversos do OGM à saúde humana e ao meio ambiente.

SEÇÃO IX
DO CERTIFICADO DE QUALIDADE
EM BIOSSEGURANÇA

Art. 45. A instituição de direito público ou privado que pretender realizar pesquisa em laboratório, regime de contenção ou campo, como parte do processo de obtenção de OGM ou de avaliação da biossegurança de OGM, o que engloba, no âmbito experimental, a construção, o cultivo, a manipulação, o transporte, a transferência, a importação, a exportação, o armazenamento, a liberação no meio ambiente e o descarte de OGM, deverá requerer, junto à CTNBio, a emissão do CQB.

§ 1º A CTNBio estabelecerá os critérios e procedimentos para requerimento, emissão, revisão, extensão, suspensão e cancelamento de CQB.

§ 2º A CTNBio enviará cópia do processo de emissão de CQB e suas atualizações aos órgãos de registro e fiscalização.

Art. 46. As organizações públicas e privadas, nacionais e estrangeiras, financiadoras ou patro-

cinadoras de atividades ou de projetos referidos no caput do art. 2º, devem exigir a apresentação de CQB, sob pena de se tornarem co-responsáveis pelos eventuais efeitos decorrentes do descumprimento deste decreto.

Art. 47. Os casos não previstos neste capítulo serão definidos pelo regimento interno da CTNBio.

CAPÍTULO III
DO CONSELHO NACIONAL
DE BIOSSEGURANÇA

Art. 48. O CNBS, vinculado à Presidência da República, é órgão de assessoramento superior do Presidente da República para a formulação e implementação da PNB.

§ 1º Compete ao CNBS:

I - fixar princípios e diretrizes para a ação administrativa dos órgãos e entidades federais com competências sobre a matéria;

II - analisar, a pedido da CTNBio, quanto aos aspectos da conveniência e oportunidade socioeconômicas e do interesse nacional, os pedidos de liberação para uso comercial de OGM e seus derivados;

III - avocar e decidir, em última e definitiva instância, com base em manifestação da CTNBio e, quando julgar necessário, dos órgãos e entidades de registro e fiscalização, no âmbito de suas competências, sobre os processos relativos a atividades que envolvam o uso comercial de OGM e seus derivados.

§ 2º Sempre que o CNBS deliberar favoravelmente à realização da atividade analisada, encaminhará sua manifestação aos órgãos e entidades de registro e fiscalização.

§ 3º Sempre que o CNBS deliberar contrariamente à atividade analisada, encaminhará sua manifestação à CTNBio para informação ao requerente.

Art. 49. O CNBS é composto pelos seguintes membros:

I - Ministro de Estado Chefe da Casa Civil da Presidência da República, que o presidirá;

- II - Ministro de Estado da Ciência e Tecnologia;
- III - Ministro de Estado do Desenvolvimento Agrário;
- IV - Ministro de Estado da Agricultura, Pecuária e Abastecimento;
- V - Ministro de Estado da Justiça;
- VI - Ministro de Estado da Saúde;
- VII - Ministro de Estado do Meio Ambiente;
- VIII - Ministro de Estado do Desenvolvimento, Indústria e Comércio Exterior;
- IX - Ministro de Estado das Relações Exteriores;
- X - Ministro de Estado da Defesa;
- XI - Secretário Especial de Aquicultura e Pesca da Presidência da República.

§ 1º O CNBS reunir-se-á sempre que convocado por seu presidente ou mediante provocação da maioria dos seus membros.

§ 2º Os membros do CNBS serão substituídos, em suas ausências ou impedimentos, pelos respectivos secretários executivos ou, na inexistência do cargo, por seus substitutos legais.

§ 3º Na ausência do presidente, este indicará Ministro de Estado para presidir os trabalhos.

§ 4º A reunião do CNBS será instalada com a presença de, no mínimo, seis de seus membros e as decisões serão tomadas por maioria absoluta dos seus membros.

§ 5º O regimento interno do CNBS definirá os procedimentos para convocação e realização de reuniões e deliberações.

Art. 50. O CNBS decidirá, a pedido da CTNBio, sobre os aspectos de conveniência e oportunidade socioeconômicas e do interesse nacional na liberação para uso comercial de OGM e seus derivados.

§ 1º A CTNBio deverá protocolar, junto à Secretaria Executiva do CNBS, cópia integral do processo relativo à atividade a ser analisada, com indicação dos motivos desse encaminhamento.

§ 2º A eficácia da decisão técnica da CTNBio, se esta tiver sido proferida no caso específico, permanecerá suspensa até decisão final do CNBS.

§ 3º O CNBS decidirá o pedido de análise referido no caput no prazo de sessenta dias, contados da data de protocolo da solicitação em sua Secretaria Executiva.

§ 4º O prazo previsto no § 3º poderá ser suspenso para cumprimento de diligências ou emissão de pareceres por consultores *ad hoc*, conforme decisão do CNBS.

Art. 51. O CNBS poderá avocar os processos relativos às atividades que envolvam o uso comercial de OGM e seus derivados para análise e decisão, em última e definitiva instância, no prazo de trinta dias, contados da data da publicação da decisão técnica da CTNBio no *Diário Oficial da União*.

§ 1º O CNBS poderá requerer, quando julgar necessário, manifestação dos órgãos e entidades de registro e fiscalização.

§ 2º A decisão técnica da CTNBio permanecerá suspensa até a expiração do prazo previsto no caput sem a devida avocação do processo ou até a decisão final do CNBS, caso por ele o processo tenha sido avocado.

§ 3º O CNBS decidirá no prazo de sessenta dias, contados da data de recebimento, por sua Secretaria-Executiva, de cópia integral do processo avocado.

§ 4º O prazo previsto no § 3º poderá ser suspenso para cumprimento de diligências ou emissão de pareceres por consultores *ad hoc*, conforme decisão do CNBS.

Art. 52. O CNBS decidirá sobre os recursos dos órgãos e entidades de registro e fiscalização relacionados à liberação comercial de OGM e seus derivados, que tenham sido protocolados em sua Secretaria Executiva, no prazo de até trinta dias contados da data da publicação da decisão técnica da CTNBio no *Diário Oficial da União*.

§ 1º O recurso de que trata este artigo deverá ser instruído com justificação tecnicamente fundamentada que demonstre a divergência do órgão ou entidade de registro e fiscalização, no âmbito de suas competências, quanto à decisão da CTNBio em relação aos aspectos de biossegurança de OGM e seus derivados.

§ 2º A eficácia da decisão técnica da CTNBio permanecerá suspensa até a expiração do prazo previsto no caput sem a devida interposição de recursos pelos órgãos de fiscalização e registro ou até o julgamento final pelo CNBS, caso recebido e conhecido o recurso interposto.

§ 3º O CNBS julgará o recurso no prazo de sessenta dias, contados da data do protocolo em sua Secretaria Executiva.

§ 4º O prazo previsto no § 3º poderá ser suspenso para cumprimento de diligências ou emissão de pareceres por consultores *ad hoc*, conforme decisão do CNBS.

CAPÍTULO IV DOS ÓRGÃOS E ENTIDADES DE REGISTRO E FISCALIZAÇÃO

Art. 53. Caberá aos órgãos e entidades de registro e fiscalização do Ministério da Saúde, do Ministério da Agricultura, Pecuária e Abastecimento e do Ministério do Meio Ambiente, e da Secretaria Especial de Aquicultura e Pesca da Presidência da República entre outras atribuições, no campo de suas competências, observadas a decisão técnica da CTNBio, as deliberações do CNBS e os mecanismos estabelecidos neste decreto:

I - fiscalizar as atividades de pesquisa de OGM e seus derivados;

II - registrar e fiscalizar a liberação comercial de OGM e seus derivados;

III - emitir autorização para a importação de OGM e seus derivados para uso comercial;

IV - estabelecer normas de registro, autorização, fiscalização e licenciamento ambiental de OGM e seus derivados;

V - fiscalizar o cumprimento das normas e medidas de biossegurança estabelecidas pela CTNBio;

VI - promover a capacitação dos fiscais e técnicos incumbidos de registro, autorização, fiscalização e licenciamento ambiental de OGM e seus derivados;

VII - instituir comissão interna especializada em biossegurança de OGM e seus derivados;

VIII - manter atualizado no SIB o cadastro das instituições e responsáveis técnicos que realizam atividades e projetos relacionados a OGM e seus derivados;

IX - tornar públicos, inclusive no SIB, os registros, autorizações e licenciamentos ambientais concedidos;

X - aplicar as penalidades de que trata este decreto;

XI - subsidiar a CTNBio na definição de quesitos de avaliação de biossegurança de OGM e seus derivados.

§ 1º As normas a que se refere o inciso IV consistirão, quando couber, na adequação às decisões da CTNBio dos procedimentos, meios e ações em vigor aplicáveis aos produtos convencionais.

§ 2º Após manifestação favorável da CTNBio, ou do CNBS, em caso de avocação ou recurso, caberá, em decorrência de análise específica e decisão pertinente:

I - ao Ministério da Agricultura, Pecuária e Abastecimento emitir as autorizações e registros e fiscalizar produtos e atividades que utilizem OGM e seus derivados destinados a uso animal, na agricultura, pecuária, agroindústria e áreas afins, de acordo com a legislação em vigor e segundo as normas que vier a estabelecer;

II - ao órgão competente do Ministério da Saúde emitir as autorizações e registros e fiscalizar produtos e atividades com OGM e seus derivados destinados a uso humano, farmacológico, domissanitário e áreas afins, de acordo com a legislação em vigor e as normas que vier a estabelecer;

III - ao órgão competente do Ministério do Meio Ambiente emitir as autorizações e registros e fis-

calizar produtos e atividades que envolvam OGM e seus derivados a serem liberados nos ecossistemas naturais, de acordo com a legislação em vigor e segundo as normas que vier a estabelecer, bem como o licenciamento, nos casos em que a CTNBio deliberar, na forma deste decreto, que o OGM é potencialmente causador de significativa degradação do meio ambiente;

IV - à Secretaria Especial de Aquicultura e Pesca da Presidência da República emitir as autorizações e registros de produtos e atividades com OGM e seus derivados destinados ao uso na pesca e aquicultura, de acordo com a legislação em vigor e segundo este decreto e as normas que vier a estabelecer.

Art. 54. A CTNBio delibera, em última e definitiva instância, sobre os casos em que a atividade é potencial ou efetivamente causadora de degradação ambiental, bem como sobre a necessidade do licenciamento ambiental.

Art. 55. A emissão dos registros, das autorizações e do licenciamento ambiental referidos neste Decreto deverá ocorrer no prazo máximo de cento e vinte dias.

Parágrafo único. A contagem do prazo previsto no caput será suspensa, por até cento e oitenta dias, durante a elaboração, pelo requerente, dos estudos ou esclarecimentos necessários.

Art. 56. As autorizações e registros de que trata este Capítulo estarão vinculados à decisão técnica da CTNBio correspondente, sendo vedadas exigências técnicas que extrapolem as condições estabelecidas naquela decisão, nos aspectos relacionados à biossegurança.

Art. 57. Os órgãos e entidades de registro e fiscalização poderão estabelecer ações conjuntas com vistas ao exercício de suas competências.

CAPÍTULO V DO SISTEMA DE INFORMAÇÕES EM BIOSSEGURANÇA

Art. 58. O SIB, vinculado à Secretaria Executiva da CTNBio, é destinado à gestão das informações

decorrentes das atividades de análise, autorização, registro, monitoramento e acompanhamento das atividades que envolvam OGM e seus derivados.

§ 1º As disposições dos atos legais, regulamentares e administrativos que alterem, complementem ou produzam efeitos sobre a legislação de biossegurança de OGM e seus derivados deverão ser divulgadas no SIB concomitantemente com a entrada em vigor desses atos.

§ 2º Os órgãos e entidades de registro e fiscalização deverão alimentar o SIB com as informações relativas às atividades de que trata este decreto, processadas no âmbito de sua competência.

Art. 59. A CTNBio dará ampla publicidade a suas atividades por intermédio do SIB, entre as quais, sua agenda de trabalho, calendário de reuniões, processos em tramitação e seus respectivos relatórios, relatórios anuais, atas das reuniões e demais informações sobre suas atividades, excluídas apenas as informações sigilosas, de interesse comercial, assim por ela consideradas.

Art. 60. O SIB permitirá a interação eletrônica entre o CNBS, a CTNBio e os órgãos e entidades federais responsáveis pelo registro e fiscalização de OGM.

CAPÍTULO VI DAS COMISSÕES INTERNAS DE BIOSSEGURANÇA-CIBio

Art. 61. A instituição que se dedique ao ensino, à pesquisa científica, ao desenvolvimento tecnológico e à produção industrial, que utilize técnicas e métodos de engenharia genética ou realize pesquisas com OGM e seus derivados, deverá criar uma Comissão Interna de Biossegurança-CIBio, cujos mecanismos de funcionamento serão estabelecidos pela CTNBio.

Parágrafo único. A instituição de que trata o caput deste artigo indicará um técnico principal responsável para cada projeto específico.

Art. 62. Compete a CIBio, no âmbito de cada instituição:

I - manter informados os trabalhadores e demais membros da coletividade, quando suscetíveis de serem afetados pela atividade, sobre as questões relacionadas com a saúde e a segurança, bem como sobre os procedimentos em caso de acidentes;

II - estabelecer programas preventivos e de inspeção para garantir o funcionamento das instalações sob sua responsabilidade, dentro dos padrões e normas de biossegurança, definidos pela CTNBio;

III - encaminhar à CTNBio os documentos cuja relação será por esta estabelecida, para os fins de análise, registro ou autorização do órgão competente, quando couber;

IV - manter registro do acompanhamento individual de cada atividade ou projeto em desenvolvimento que envolva OGM e seus derivados;

V - notificar a CTNBio, aos órgãos e entidades de registro e fiscalização e às entidades de trabalhadores o resultado de avaliações de risco a que estão submetidas as pessoas expostas, bem como qualquer acidente ou incidente que possa provocar a disseminação de agente biológico;

VI - investigar a ocorrência de acidentes e enfermidades possivelmente relacionados a OGM e seus derivados e notificar suas conclusões e providências à CTNBio.

CAPÍTULO VII DA PESQUISA E DA TERAPIA COM CÉLULAS-TRONCO EMBRIONÁRIAS HUMANAS OBTIDAS POR FERTILIZAÇÃO *IN VITRO*

Art. 63. É permitida, para fins de pesquisa e terapia, a utilização de células-tronco embrionárias obtidas de embriões humanos produzidos por fertilização *in vitro* e não utilizados no respectivo procedimento, atendidas as seguintes condições:

I - sejam embriões inviáveis; ou

II - sejam embriões congelados disponíveis.

§ 1º Em qualquer caso, é necessário o consentimento dos genitores.

§ 2º Instituições de pesquisa e serviços de saúde que realizem pesquisa ou terapia com células-tronco embrionárias humanas deverão submeter seus projetos à apreciação e aprovação dos respectivos comitês de ética em pesquisa, na forma de resolução do Conselho Nacional de Saúde.

§ 3º É vedada a comercialização do material biológico a que se refere este artigo, e sua prática implica o crime tipificado no art. 15 da Lei nº 9.434, de 4 de fevereiro de 1997.

Art. 64. Cabe ao Ministério da Saúde promover levantamento e manter cadastro atualizado de embriões humanos obtidos por fertilização *in vitro* e não utilizados no respectivo procedimento.

§ 1º As instituições que exercem atividades que envolvam congelamento e armazenamento de embriões humanos deverão informar, conforme norma específica que estabelecerá prazos, os dados necessários à identificação dos embriões inviáveis produzidos em seus estabelecimentos e dos embriões congelados disponíveis.

§ 2º O Ministério da Saúde expedirá a norma de que trata o § 1º no prazo de trinta dias da publicação deste Decreto.

Art. 65. A Agência Nacional de Vigilância Sanitária-ANVISA estabelecerá normas para procedimentos de coleta, processamento, teste, armazenamento, transporte, controle de qualidade e uso de células-tronco embrionárias humanas para os fins deste capítulo.

Art. 66. Os genitores que doarem, para fins de pesquisa ou terapia, células-tronco embrionárias humanas obtidas em conformidade com o disposto neste capítulo, deverão assinar Termo de Consentimento Livre e Esclarecido, conforme norma específica do Ministério da Saúde.

Art. 67. A utilização, em terapia, de células-tronco embrionárias humanas, observado o art. 63, será realizada em conformidade com as diretrizes do Ministério da Saúde para a avaliação de novas tecnologias.

CAPÍTULO VIII DA RESPONSABILIDADE CIVIL E ADMINISTRATIVA

Art. 68. Sem prejuízo da aplicação das penas previstas na Lei nº 11.105, de 2005, e neste decreto, os responsáveis pelos danos ao meio ambiente e a terceiros responderão, solidariamente, por sua indenização ou reparação integral, independentemente da existência de culpa.

SEÇÃO I DAS INFRAÇÕES ADMINISTRATIVAS

Art. 69. Considera-se infração administrativa toda ação ou omissão que viole as normas previstas na Lei nº 11.105, de 2005, e neste decreto e demais disposições legais pertinentes, em especial:

I - realizar atividade ou projeto que envolva OGM e seus derivados, relacionado ao ensino com manipulação de organismos vivos, à pesquisa científica, ao desenvolvimento tecnológico e à produção industrial como pessoa física em atuação autônoma;

II - realizar atividades de pesquisa e uso comercial de OGM e seus derivados sem autorização da CTNBio ou em desacordo com as normas por ela expedidas;

III - deixar de exigir a apresentação do CQB emitido pela CTNBio a pessoa jurídica que financie ou patrocine atividades e projetos que envolvam OGM e seus derivados;

IV - utilizar, para fins de pesquisa e terapia, células-tronco embrionárias obtidas de embriões humanos produzidos por fertilização *in vitro* sem o consentimento dos genitores;

V - realizar atividades de pesquisa ou terapia com células-tronco embrionárias humanas sem aprovação do respectivo comitê de ética em pesquisa, conforme norma do Conselho Nacional de Saúde;

VI - comercializar células-tronco embrionárias obtidas de embriões humanos produzidos por fertilização *in vitro*;

VII - utilizar, para fins de pesquisa e terapia, células tronco embrionárias obtidas de embriões

humanos produzidos por fertilização *in vitro* sem atender às disposições previstas no Capítulo VII;

VIII - deixar de manter registro do acompanhamento individual de cada atividade ou projeto em desenvolvimento que envolva OGM e seus derivados;

IX - realizar engenharia genética em organismo vivo em desacordo com as normas deste decreto;

X - realizar o manejo *in vitro* de ADN/ARN natural ou recombinante em desacordo com as normas previstas neste decreto;

XI - realizar engenharia genética em célula germinal humana, zigoto humano e embrião humano;

XII - realizar clonagem humana;

XIII - destruir ou descartar no meio ambiente OGM e seus derivados em desacordo com as normas estabelecidas pela CTNBio, pelos órgãos e entidades de registro e fiscalização e neste decreto;

XIV - liberar no meio ambiente OGM e seus derivados, no âmbito de atividades de pesquisa, sem a decisão técnica favorável da CTNBio, ou em desacordo com as normas desta;

XV - liberar no meio ambiente OGM e seus derivados, no âmbito de atividade comercial, sem o licenciamento do órgão ou entidade ambiental responsável, quando a CTNBio considerar a atividade como potencialmente causadora de degradação ambiental;

XVI - liberar no meio ambiente OGM e seus derivados, no âmbito de atividade comercial, sem a aprovação do CNBS, quando o processo tenha sido por ele avocado;

XVII - utilizar, comercializar, registrar, patentear ou licenciar tecnologias genéticas de restrição do uso;

XVIII - deixar a instituição de enviar relatório de investigação de acidente ocorrido no curso de pesquisas e projetos na área de engenharia genética no prazo máximo de cinco dias a contar da data do evento;

XIX - deixar a instituição de notificar imediatamente a CTNBio e as autoridades da saúde públi-

ca, da defesa agropecuária e do meio ambiente sobre acidente que possa provocar a disseminação de OGM e seus derivados;

XX - deixar a instituição de adotar meios necessários para plenamente informar à CTNBio, às autoridades da saúde pública, do meio ambiente, da defesa agropecuária, à coletividade e aos demais empregados da instituição ou empresa sobre os riscos a que possam estar submetidos, bem como os procedimentos a serem tomados no caso de acidentes com OGM e seus derivados;

XXI - deixar de criar CIBio, conforme as normas da CTNBio, a instituição que utiliza técnicas e métodos de engenharia genética ou realiza pesquisa com OGM e seus derivados;

XXII - manter em funcionamento a CIBio em desacordo com as normas da CTNBio;

XXIII - deixar a instituição de manter informados, por meio da CIBio, os trabalhadores e demais membros da coletividade, quando suscetíveis de serem afetados pela atividade, sobre as questões relacionadas com a saúde e a segurança, bem como sobre os procedimentos em caso de acidentes;

XXIV - deixar a instituição de estabelecer programas preventivos e de inspeção, por meio da CIBio, para garantir o funcionamento das instalações sob sua responsabilidade, dentro dos padrões e normas de biossegurança, definidos pela CTNBio;

XXV - deixar a instituição de notificar a CTNBio, os órgãos e entidades de registro e fiscalização, e as entidades de trabalhadores, por meio da CIBio, do resultado de avaliações de risco a que estão submetidas as pessoas expostas, bem como qualquer acidente ou incidente que possa provocar a disseminação de agente biológico;

XXVI - deixar a instituição de investigar a ocorrência de acidentes e as enfermidades possivelmente relacionados a OGM e seus derivados e notificar suas conclusões e providências à CTNBio;

XXVII - produzir, armazenar, transportar, comercializar, importar ou exportar OGM e seus derivados, sem autorização ou em desacordo com as

normas estabelecidas pela CTNBio e pelos órgãos e entidades de registro e fiscalização.

SEÇÃO II DAS SANÇÕES ADMINISTRATIVAS

Art. 70. As infrações administrativas, independentemente das medidas cautelares de apreensão de produtos, suspensão de venda de produto e embargos de atividades, serão punidas com as seguintes sanções:

I - advertência;

II - multa;

III - apreensão de OGM e seus derivados;

IV - suspensão da venda de OGM e seus derivados;

V - embargo da atividade;

VI - interdição parcial ou total do estabelecimento, atividade ou empreendimento;

VII - suspensão de registro, licença ou autorização;

VIII - cancelamento de registro, licença ou autorização;

IX - perda ou restrição de incentivo e benefício fiscal concedidos pelo governo;

X - perda ou suspensão da participação em linha de financiamento em estabelecimento oficial de crédito;

XI - intervenção no estabelecimento;

XII - proibição de contratar com a administração pública, por período de até cinco anos.

Art. 71. Para a imposição da pena e sua gradação, os órgãos e entidades de registro e fiscalização levarão em conta:

I - a gravidade da infração;

II - os antecedentes do infrator quanto ao cumprimento das normas agrícolas, sanitárias, ambientais e de biossegurança;

III - a vantagem econômica auferida pelo infrator;

IV - a situação econômica do infrator.

Parágrafo único. Para efeito do inciso I, as infrações previstas neste decreto serão classificadas em leves, graves e gravíssimas, segundo os seguintes critérios:

- I - a classificação de risco do OGM;
- II - os meios utilizados para consecução da infração;
- III - as conseqüências, efetivas ou potenciais, para a dignidade humana, a saúde humana, animal e das plantas e para o meio ambiente;
- IV - a culpabilidade do infrator.

Art. 72. A advertência será aplicada somente nas infrações de natureza leve.

Art. 73. A multa será aplicada obedecendo a seguinte gradação:

- I - de R\$2.000,00 (dois mil reais) a R\$60.000,00 (sessenta mil reais) nas infrações de natureza leve;
- II - de R\$60.001,00 (sessenta mil e um reais) a R\$500.000,00 (quinhentos mil reais) nas infrações de natureza grave;
- III - de R\$500.001,00 (quinhentos mil e um reais) a R\$1.500.000,00 (um milhão e quinhentos mil reais) nas infrações de natureza gravíssima.

§ 1º A multa será aplicada em dobro nos casos de reincidência.

§ 2º As multas poderão ser aplicadas cumulativamente com as demais sanções previstas neste decreto.

Art. 74. As multas previstas na Lei nº 11.105, de 2005, e neste decreto serão aplicadas pelos órgãos e entidades de registro e fiscalização, de acordo com suas respectivas competências.

§ 1º Os recursos arrecadados com a aplicação de multas serão destinados aos órgãos e entidades de registro e fiscalização que aplicarem a multa.

§ 2º Os órgãos e entidades fiscalizadores da administração pública federal poderão celebrar convênios com os Estados, Distrito Federal e Municípios, para a execução de serviços relacionados à atividade de fiscalização prevista neste

Decreto, facultado o repasse de parcela da receita obtida com a aplicação de multas.

Art. 75. As sanções previstas nos incisos III, IV, V, VI, VII, IX e X do art. 70 serão aplicadas somente nas infrações de natureza grave ou gravíssima.

Art. 76. As sanções previstas nos incisos VIII, XI e XII do art. 70 serão aplicadas somente nas infrações de natureza gravíssima.

Art. 77. Se o infrator cometer, simultaneamente, duas ou mais infrações, ser-lhe-ão aplicadas, cumulativamente, as sanções cominadas a cada qual.

Art. 78. No caso de infração continuada, caracterizada pela permanência da ação ou omissão inicialmente punida, será a respectiva penalidade aplicada diariamente até cessar sua causa, sem prejuízo da paralisação imediata da atividade ou da interdição do laboratório ou da instituição ou empresa responsável.

Art. 79. Os órgãos e entidades de registro e fiscalização poderão, independentemente da aplicação das sanções administrativas, impor medidas cautelares de apreensão de produtos, suspensão de venda de produto e embargos de atividades sempre que se verificar risco iminente de dano à dignidade humana, à saúde humana, animal e das plantas e ao meio ambiente.

SEÇÃO III DO PROCESSO ADMINISTRATIVO

Art. 80. Qualquer pessoa, constatando a ocorrência de infração administrativa, poderá dirigir representação ao órgão ou entidade de fiscalização competente, para efeito do exercício de poder de polícia.

Art. 81. As infrações administrativas são apuradas em processo administrativo próprio, assegurado o direito a ampla defesa e o contraditório.

Art. 82. São autoridades competentes para lavrar auto de infração, instaurar processo administrativo e indicar as penalidades cabíveis, os funcionários dos órgãos de fiscalização previstos no art. 53.

Art. 83. A autoridade fiscalizadora encaminhará cópia do auto de infração à CTNBio.

Art. 84. Quando a infração constituir crime ou contravenção, ou lesão à Fazenda Pública ou ao consumidor, a autoridade fiscalizadora representará junto ao órgão competente para apuração das responsabilidades administrativa e penal.

Art. 85. Aplicam-se a este decreto, no que couberem, as disposições da Lei nº 9.784, de 1999.

CAPÍTULO IX DAS DISPOSIÇÕES FINAIS E TRANSITÓRIAS

Art. 86. A CTNBio, em noventa dias de sua instalação, definirá:

I - proposta de seu regimento interno, a ser submetida à aprovação do Ministro de Estado da Ciência e Tecnologia;

II - as classes de risco dos OGM;

III - os níveis de biossegurança a serem aplicados aos OGM e seus derivados, observada a classe de risco do OGM.

Parágrafo único. Até a definição das classes de risco dos OGM pela CTNBio, será observada, para efeito de classificação, a tabela do Anexo deste decreto.

Art. 87. A Secretaria Executiva do CNBS submeterá, no prazo de noventa dias, proposta de regimento interno ao colegiado.

Art. 88. Os OGM que tenham obtido decisão técnica da CTNBio favorável a sua liberação comercial até o dia 28 de março de 2005 poderão ser registrados e comercializados, observada a Resolução CNBS nº 1, de 27 de maio de 2005.

Art. 89. As instituições que desenvolvam atividades reguladas por este decreto deverão adequar-se às suas disposições no prazo de cento e vinte dias, contado da sua publicação.

Art. 90. Não se aplica aos OGM e seus derivados o disposto na Lei nº 7.802, de 11 de julho de 1989, exceto para os casos em que eles sejam desenvolvidos para servir de matéria-prima para a produção de agrotóxicos.

Art. 91. Os alimentos e ingredientes alimentares destinados ao consumo humano ou animal que contenham ou sejam produzidos a partir de OGM e seus derivados deverão conter informação nesse sentido em seus rótulos, na forma de decreto específico.

Art. 92. A CTNBio promoverá a revisão e se necessário, a adequação dos CQB, dos comunicados, decisões técnicas e atos normativos, emitidos sob a égide da Lei nº 8.974, de 5 de janeiro de 1995, os quais não estejam em conformidade com a Lei nº 11.105, de 2005, e este decreto.

Art. 93. A CTNBio e os órgãos e entidades de registro e fiscalização deverão rever suas deliberações de caráter normativo no prazo de cento e vinte dias, contados da publicação deste decreto, a fim de promover sua adequação às disposições nele contidas.

Art. 94. Este decreto entra em vigor na data de sua publicação.

Art. 95. Fica revogado o Decreto nº 4.602, de 21 de fevereiro de 2003.

ANEXO
CLASSIFICAÇÃO DE RISCO DOS
ORGANISMOS GENETICAMENTE
MODIFICADOS

Classe de Risco I: compreende os organismos que preenchem os seguintes critérios:

A. Organismo receptor ou parental:

- não-patogênico;
- isento de agentes adventícios;
- com amplo histórico documentado de utilização segura, ou a incorporação de barreiras biológicas que, sem interferir no crescimento ótimo em reator ou fermentador, permita uma sobrevivência e multiplicação limitadas, sem efeitos negativos para o meio ambiente;

B. Vetor/inserto:

- deve ser adequadamente caracterizado e desprovido de seqüências nocivas conhecidas;
- deve ser de tamanho limitado, no que for possível, às seqüências genéticas necessárias para realizar a função projetada;
- não deve incrementar a estabilidade do organismo modificado no meio ambiente;
- deve ser escassamente mobilizável;
- não deve transmitir nenhum marcador de resistência a organismos que, de acordo com os conhecimentos disponíveis, não o adquira de forma natural;

C. Organismos geneticamente modificados:

- não-patogênicos;
- que ofereçam a mesma segurança que o organismo receptor ou parental no reator ou fermentador, mas com sobrevivência ou multiplicação limitadas, sem efeitos negativos para o meio ambiente;

D. Outros organismos geneticamente modificados que poderiam incluir-se na Classe de Risco I, desde que reúnam as condições estipuladas no item C anterior:

- microorganismos construídos inteiramente a partir de um único receptor procariótico (incluindo plasmídeos e vírus endógenos) ou de um único receptor eucariótico (incluindo seus cloroplastos, mitocôndrias e plasmídeos, mas excluindo os vírus) e organismos compostos inteiramente por seqüências genéticas de diferentes espécies que troquem tais seqüências mediante processos fisiológicos conhecidos;

Classe de Risco II: todos aqueles não incluídos na Classe de Risco I.

11. POVOS E COMUNIDADES TRADICIONAIS



Foto: Joshua Marcílio Dias

Decreto nº 6.040, de 7 de fevereiro de 2007

Institui a Política Nacional de Desenvolvimento Sustentável dos Povos e Comunidades Tradicionais.

O PRESIDENTE DA REPÚBLICA, no uso da atribuição que lhe confere o art. 84, inciso VI, alínea "a", da Constituição,

DECRETA:

Art. 1º Fica instituída a Política Nacional de Desenvolvimento Sustentável dos Povos e Comunidades Tradicionais-PNPCT, na forma do Anexo a este decreto.

Art. 2º Compete à Comissão Nacional de Desenvolvimento Sustentável dos Povos e Comunidades Tradicionais-CNPCT, criada pelo Decreto de 13 de julho de 2006, coordenar a implementação da Política Nacional para o Desenvolvimento Sustentável dos Povos e Comunidades Tradicionais.

Art. 3º Para os fins deste decreto e do seu Anexo compreende-se por:

I - Povos e Comunidades Tradicionais: grupos culturalmente diferenciados e que se reconhecem como tais, que possuem formas próprias de organização social, que ocupam e usam territórios e recursos naturais como condição para sua reprodução cultural, social, religiosa, ancestral e econômica, utilizando conhecimentos, inovações e práticas gerados e transmitidos pela tradição;

II - Territórios Tradicionais: os espaços necessários a reprodução cultural, social e econômica dos povos e comunidades tradicionais, sejam eles utilizados de forma permanente ou temporária, observado, no que diz respeito aos povos indígenas e quilombolas, respectivamente, o que dispõem os arts. 231 da Constituição e 68 do Ato das Disposições Constitucionais Transitórias e demais regulamentações; e

III - Desenvolvimento Sustentável: o uso equilibrado dos recursos naturais, voltado para a melhoria da qualidade de vida da presente gera-

ção, garantindo as mesmas possibilidades para as gerações futuras.

Art. 4º Este decreto entra em vigor na data de sua publicação.

ANEXO

POLÍTICA NACIONAL DE DESENVOLVIMENTO SUSTENTÁVEL DOS POVOS E COMUNIDADES TRADICIONAIS PRINCÍPIOS

Art. 1º As ações e atividades voltadas para o alcance dos objetivos da Política Nacional de Desenvolvimento Sustentável dos Povos e Comunidades Tradicionais deverão ocorrer de forma intersetorial, integrada, coordenada, sistêmica e observar os seguintes princípios:

I - o reconhecimento, a valorização e o respeito à diversidade socioambiental e cultural dos povos e comunidades tradicionais, levando-se em conta, dentre outros aspectos, os recortes etnia, raça, gênero, idade, religiosidade, ancestralidade, orientação sexual e atividades laborais, entre outros, bem como a relação desses em cada comunidade ou povo, de modo a não desrespeitar, subsumir ou negligenciar as diferenças dos mesmos grupos, comunidades ou povos ou, ainda, instaurar ou reforçar qualquer relação de desigualdade;

II - a visibilidade dos povos e comunidades tradicionais deve se expressar por meio do pleno e efetivo exercício da cidadania;

III - a segurança alimentar e nutricional como direito dos povos e comunidades tradicionais ao acesso regular e permanente a alimentos de qualidade, em quantidade suficiente, sem comprometer o acesso a outras necessidades essenciais, tendo como base práticas alimentares promotoras de saúde, que respeitem a diversidade cultural e que sejam ambiental, cultural, econômica e socialmente sustentáveis;

IV - o acesso em linguagem acessível à informação e ao conhecimento dos documentos produzidos e utilizados no âmbito da Política Nacional de Desenvolvimento Sustentável dos Povos e Comunidades Tradicionais;

V - o desenvolvimento sustentável como promoção da melhoria da qualidade de vida dos povos e comunidades tradicionais nas gerações atuais, garantindo as mesmas possibilidades para as gerações futuras e respeitando os seus modos de vida e as suas tradições;

VI - a pluralidade socioambiental, econômica e cultural das comunidades e dos povos tradicionais que interagem nos diferentes biomas e ecossistemas, sejam em áreas rurais ou urbanas;

VII - a promoção da descentralização e transversalidade das ações e da ampla participação da sociedade civil na elaboração, monitoramento e execução desta Política a ser implementada pelas instâncias governamentais;

VIII - o reconhecimento e a consolidação dos direitos dos povos e comunidades tradicionais;

IX - a articulação com as demais políticas públicas relacionadas aos direitos dos Povos e Comunidades Tradicionais nas diferentes esferas de governo;

X - a promoção dos meios necessários para a efetiva participação dos Povos e Comunidades Tradicionais nas instâncias de controle social e nos processos decisórios relacionados aos seus direitos e interesses;

XI - a articulação e integração com o Sistema Nacional de Segurança Alimentar e Nutricional;

XII - a contribuição para a formação de uma sensibilização coletiva por parte dos órgãos públicos sobre a importância dos direitos humanos, econômicos, sociais, culturais, ambientais e do controle social para a garantia dos direitos dos povos e comunidades tradicionais;

XIII - a erradicação de todas as formas de discriminação, incluindo o combate à intolerância religiosa; e

XIV - a preservação dos direitos culturais, o exercício de práticas comunitárias, a memória cultural e a identidade racial e étnica.

OBJETIVO GERAL

Art. 2º A PNPCT tem como principal objetivo promover o desenvolvimento sustentável dos Povos e Comunidades Tradicionais, com ênfase no reconhecimento, fortalecimento e garantia dos seus direitos territoriais, sociais, ambientais, econômicos e culturais, com respeito e valorização à sua identidade, suas formas de organização e suas instituições.

OBJETIVOS ESPECÍFICOS

Art. 3º São objetivos específicos da PNPCT:

I - garantir aos povos e comunidades tradicionais seus territórios, e o acesso aos recursos naturais que tradicionalmente utilizam para sua reprodução física, cultural e econômica;

II - solucionar e/ou minimizar os conflitos gerados pela implantação de Unidades de Conservação de Proteção Integral em territórios tradicionais e estimular a criação de Unidades de Conservação de Uso Sustentável;

III - implantar infra-estrutura adequada às realidades sócio culturais e demandas dos povos e comunidades tradicionais;

IV - garantir os direitos dos povos e das comunidades tradicionais afetados direta ou indiretamente por projetos, obras e empreendimentos;

V - garantir e valorizar as formas tradicionais de educação e fortalecer processos dialógicos como contribuição ao desenvolvimento próprio de cada povo e comunidade, garantindo a participação e controle social tanto nos processos de formação educativos formais quanto nos não-formais;

VI - reconhecer, com celeridade, a auto-identificação dos povos e comunidades tradicionais, de modo que possam ter acesso pleno aos seus direitos civis individuais e coletivos;

VII - garantir aos povos e comunidades tradicionais o acesso aos serviços de saúde de qualidade e adequados às suas características socioculturais, suas necessidades e demandas, com ênfase nas concepções e práticas da medicina tradicional;

VIII - garantir no sistema público previdenciário a adequação às especificidades dos povos e comunidades tradicionais, no que diz respeito às suas atividades ocupacionais e religiosas e às doenças decorrentes destas atividades;

IX - criar e implementar, urgentemente, uma política pública de saúde voltada aos povos e comunidades tradicionais;

X - garantir o acesso às políticas públicas sociais e a participação de representantes dos povos e comunidades tradicionais nas instâncias de controle social;

XI - garantir nos programas e ações de inclusão social recortes diferenciados voltados especificamente para os povos e comunidades tradicionais;

XII - implementar e fortalecer programas e ações voltados às relações de gênero nos povos e comunidades tradicionais, assegurando a visão e a participação feminina nas ações governamentais, valorizando a importância histórica das mulheres e sua liderança ética e social;

XIII - garantir aos povos e comunidades tradicionais o acesso e a gestão facilitados aos recursos financeiros provenientes dos diferentes órgãos de governo;

XIV - assegurar o pleno exercício dos direitos individuais e coletivos concernentes aos povos e comunidades tradicionais, sobretudo nas situações de conflito ou ameaça à sua integridade;

XV - reconhecer, proteger e promover os direitos dos povos e comunidades tradicionais sobre os seus conhecimentos, práticas e usos tradicionais;

XVI - apoiar e garantir o processo de formalização institucional, quando necessário, considerando as formas tradicionais de organização e representação locais; e

XVII - apoiar e garantir a inclusão produtiva com a promoção de tecnologias sustentáveis, respeitando o sistema de organização social dos povos e comunidades tradicionais, valorizando os recursos naturais locais e práticas, saberes e tecnologias tradicionais.

DOS INSTRUMENTOS DE IMPLEMENTAÇÃO

Art. 4º São instrumentos de implementação da Política Nacional de Desenvolvimento Sustentável dos Povos e Comunidades Tradicionais:

I - os Planos de Desenvolvimento Sustentável dos Povos e Comunidades Tradicionais;

II - a Comissão Nacional de Desenvolvimento Sustentável dos Povos e Comunidades Tradicionais, instituída pelo Decreto de 13 de julho de 2006;

III - os fóruns regionais e locais; e

IV - o Plano Plurianual.

DOS PLANOS DE DESENVOLVIMENTO SUSTENTÁVEL

DOS POVOS E COMUNIDADES TRADICIONAIS

Art. 5º Os Planos de Desenvolvimento Sustentável dos Povos e Comunidades Tradicionais têm por objetivo fundamentar e orientar a implementação da PNPCT e consistem no conjunto das ações de curto, médio e longo prazo, elaboradas com o fim de implementar, nas diferentes esferas de governo, os princípios e os objetivos estabelecidos por esta política:

I - os Planos de Desenvolvimento Sustentável dos Povos e Comunidades Tradicionais poderão ser estabelecidos com base em parâmetros ambientais, regionais, temáticos, étnico-socio-culturais e deverão ser elaborados com a participação equitativa dos representantes de órgãos governamentais e dos povos e comunidades tradicionais envolvidos;

II - a elaboração e implementação dos Planos de Desenvolvimento Sustentável dos Povos e Comunidades Tradicionais poderá se dar por meio

de fóruns especialmente criados para esta finalidade ou de outros cuja composição, área de abrangência e finalidade sejam compatíveis com o alcance dos objetivos desta política; e

III - o estabelecimento de Planos de Desenvolvimento Sustentável dos Povos e Comunidades Tradicionais não é limitado, desde que respeitada a atenção equiparada aos diversos segmentos dos povos e comunidades tradicionais, de modo a não convergirem exclusivamente para um tema, região, povo ou comunidade.

DAS DISPOSIÇÕES FINAIS

Art. 6º A Comissão Nacional de Desenvolvimento Sustentável dos Povos e Comunidades Tradicionais deverá, no âmbito de suas competências e no prazo máximo de noventa dias:

I - dar publicidade aos resultados das Oficinas Regionais que subsidiaram a construção da PNPCT, realizadas no período de 13 a 23 de setembro de 2006;

II - estabelecer um Plano Nacional de Desenvolvimento Sustentável para os Povos e Comunidades Tradicionais, o qual deverá ter como base os resultados das Oficinas Regionais mencionados no inciso I; e

III - propor um Programa Multi-setorial destinado à implementação do Plano Nacional mencionado no inciso II no âmbito do Plano Plurianual.